LA PRENSA

Año XLVII — Núm. 16.984 | 8 | BUENOS AIRES, JUEVES 15 DE JUNIO DE 1916 | Dirección y Administración: Avenida de Mayo 567 y 579

EDICION DE 22 PAGINAS

DIARIO DE LA MAÑANA

(Fundado el 18 de octubre de 1869)

PRECIO DE EJEMPLARES:

De la edición del día	$ 0.07 centavos
Atrasados (dentro de 8 días)	0.08 » »
De fechas anteriores	0.10 » »

TARIFA DE SUSCRIPCION

	Capital	Interior	Exterior
	$ m/n.	$ m/n.	$ oro
Un mes	1.70	—	—
Tres meses	5.00	—	6.00
Seis meses	10.00	12.00	12.00
Un año	20.00	24.00	24.00

SUCURSALES DE "LA PRENSA"

EN LA CAPITAL FEDERAL:

CENTRO

Rivadavia 1961.—U. T. 1815, Flores.

Abierta desde las 7 a. m. hasta las 16 p. m. Comprende los barrios de Caballito y Flores.

SUR

Almte. Brown 836, Boca.—U. T. 611, B. Orden

Abierta desde las 7 a. m. hasta las 16 p. m. Comprende los barrios de Boca y Barracas.

En estas sucursales se reciben avisos para todas las secciones del diario, en igual forma y condiciones que las establecidas en la casa central. Se hace también la venta de diarios a los revendedores locales, sin recargo en el precio, y se admiten suscripciones para servirlas con repartidores propios, a $ 1.70 mensual o $ 5 trimestral.

EN EL INTERIOR:

EN LA PLATA—

Calle 47, número 617, entre 7 y 8. U. T. 114.—Director: Manuel M. Ellcabe.

EN SANTA FE—

Calle San Martín 544, para avisos, suscripciones e informes en general.

EN ROSARIO—

Para avisos y suscripciones, dirigirse a la empresa Morello, Linares y Cía., calle Córdoba 1040. U. T. 4076.

EN PARANA—

Calle 25 de Mayo núm. 88; recibe avisos, suscripciones y proporciona toda clase de informes. A cargo de los señores José María Sala (hijo) y A. Varela.

EN CORDOBA—

Casa Solari. Calle San Martín núm. 23.

EN EL EXTERIOR:

EN PARIS—

4, Boulevard de la Madeleine. Director: señor Francisco Cassaux.

Salones de lectura con todos los periódicos de la América latina. Sala de reuniones para los residentes sudamericanos en París.

Exposición gratuita de productos argentinos.

Boletín telegráfico de acontecimientos notables ocurridos en Sud América.

"Poste restante" gratuita para la correspondencia dirigida a los residentes sudamericanos en París.

EN LONDRES—

Para anuncios e informes, dirigirse al señor Harold Neill, 23 Eldon Road, Hendington, W.

EN MADRID—

Dirigirse al señor Mariano Martín Fernández, Imperial 1.

EN GENOVA—

Mario Fantoni, Piazza De Ferrari 86.

EN NUEVA YORK—

Para noticias e informes, dirigirse a la oficina de LA PRENSA, en "The New York Herald", Herald Square Broadway.

Para avisos, a nuestros agentes:

Horatio Camps, 42 Cortland Street; J. Walter Thompson, 44 East 23 Street; T. B. Browne, 7 East 42 Street.

DIVERSIONES PUBLICAS

TEATROS

COLISEO—Empresa De Rosa, Mocchi y Cía. Gran compañía lírica italiana. — Hoy jueves 15.—Octava función de abono del turno impar.—Estreno de la ópera en un acto de Wolf Ferrari: "Le secret de Suzanne", y el gran acontecimiento artístico "El baile Excelsior".

Viernes 16.—Función extraordinaria a precios corrientes.—Andrea Chenier".

COMEDIA — Compañía de sainetes cómicos criollos. — Hoy jueves 15 a las 8.45.—Jueves y viernes 16 a las 8.45.—El conte di Luxemburgo.

Sábado 17.—Estreno en beneficio de Victoria Montes.—Cadete".—El Bilicchino

OPERA — Compañía de atracciones Bell. Jueves 15 a las 9.—El espejo roto. Presentación del nuevo de baile. La barbería filarmónica.

SAN MARTIN — Empresa Rey y Cía.—Tercera temporada internacional de despedida de Tilde Main.—Jueves 15 a las 9.—El nuevo Fígaro. Una lección de transformismo, gran teatro de variedad. Plateas 2 $.

AVENIDA—Empresa H. Sierra.—Compañía española de revistas y zarzuelas del maestro Fanella.—Jueves 15 a las 5:30: El amor de los amores.—A las 8.45: El barbero de Sevilla. La España de pandereta. El amor de los amores.

VICTORIA—Empresa L. Llorens y Cía.—Compañía de opereta y zarzuela, Emilio Sagi-Barba.—Jueves 15, Matinée a las 5: Maruxa.—A las 9. Gran éxito: Las golondrinas.

COMEDIA — Compañía de zarzuela española.—Jueves 15, a las 5.30: La entrevista de Olympia.—A las 8.45: La bendición de Dios, La estrella de Olympia, El premio Nobel y completa por Lola Membrives.—Viernes 16.—Estreno: El enemigo de las mujeres.

MAYO — Compañía de zarzuela española de José Palmada.—Jueves 15 a las 6: La generala.—A las 8.45: El cabo primero, Las rosaleras caprichosas, La patria chica.

BUENOS AIRES — Compañía Argentina de Pizano.—Jueves 15 a las 9.15.—Las solteronas, La provinciana.

ARGENTINO — Compañía argentina Podestá-Parravicini-Orfilia Rico.—Jueves 15 a las 8.45.—El perfume del sobretodo. Gran éxito: Maridos caseros.

APOLO — Compañía argentina de comedias. Dirección: Joaquín de Vedia. — Jueves 15, a las 8.—Fuera de combate, Adiós, juventud.

Mañana viernes, estreno: Nuestras dulces hijas.

NACIONAL—Primera compañía nacional de sainetes, zarzuelas y revistas, Vittone-Pomar.—Jueves 15 a las 8.15.—En la posta, claveles y flores, Gorrión y pollito, Película criolla.

Mañana viernes, estreno: Fotografía modelo.

VARIEDADES — (Plaza Constitución)— Compañía cómica dramática española.—Jueves 15, a las 8.45.—Estreno: El vendedor de cadáveres.

BATTAGLIA — Santa Fe 1860.—Compañía israelita de operetas, comedias y dramas, Blum-Gutentag.—Sábado 17.—La oveja perdida.—Plateas 1 $.

OLIMPO — Pueyrredón 1163.—Compañía israelita de dramas, comedias y operetas —Jueves 15, a las 8.45—Gran éxito: Madame X.—Plateas con entrada 2 $.

MARCONI—Compañía Città di Napoli de Carlo Nunziata.—Jueves 15 a las 8.45.—Corna d'oro. Grandioso acto de variedés.

CIRCOS Y VARIEDADES

CASINO—Compañía de atracciones y novedades. — Jueves 15 a las 3.30 p. m. Gran matinée con un selecto programa para familias.—A las 8.30: Gran éxito de: Satanella, Joe Britt and Co., Mister Madness, trío Jerlevel's Lenin, Augusto et Lepart, Sisters Rialdos y toda la compañía.

ROYAL THEATRE — Compañía nacional de revistas y operetas. Dirección: Haydée Herrera.—Jueves 15 a las 9.15.—Ultima representación de: La hora del vicio, y de All-Benjal, Las mujeres de Babilonia.

CIRCO ANSELMI—Bonda entre Independencia y Estados Unidos.—Dos compañías unidas.—Sábado 17, estreno con el drama: El viejo Martín.

TEATRO ESMERALDA—Calle Esmeralda 748.—Lujoso cine con atracción rigurosamente familiar.—Jueves 15 — Rosita Rodríguez, Sueño de artistas, por Molasso; Negri-Appiani y otros.

PARQUE JAPONES — Callao y Paseo de Julio—Temporada de invierno. Abierto todos los domingos y feriados de 10 de la tarde a 12 de la noche. Atracciones mecánicas sensacionales.—50 diversiones al aire libre. Grandes números de atracción en el teatro Romano.—Entrada, $ 1. Menores de 10 años, $ 0.50.

PALAIS DE GLACE, patinaje sobre hielo. — Pase de la Recoleta.—Todos los días. De mañana de 9.30 a 12. Entrada 1 $, palco 2 $; de tarde: de 4 a 7.30; entrada 2 $, palcos 3 $; de noche, los sábados de 9.30 a 12: entrada 1 $, palcos 2 $. perm.

CINEMATOGRAFOS

PALACE THEATER — Corrientes 781.— Jueves 15.—Tarde y noche — "El doble lazo" 7o. episodio de "La mano que aprieta"; Desembarco de tropas rusas en Marsella, El príncipe de Servia, M. Poincaré y Joffre en Verdun, El aparecido.

PETIT PALACE—Libertad 976. — Jueves 15.—Tarde y noche.—"El doble lazo" 7o. episodio de "La mano que aprieta"; Desembarco de tropas rusas en Marsella, El príncipe de Servia, M. Poincaré y Joffre en Verdun, El aparecido.

SELECT—Callao 418.—Jueves 15.—Los forzadores de plan, El paso del destino, Pathé Revue.

DIVERSIONES PUBLICAS

ELECTRIC PALACE — Lavalle 880. — Jueves 15.—La condesa Marjanka, Los misterios de Nueva York, 10. y 2o. episodios.

ESPLENDID THEATRE—Santa Fe 1840.—Jueves 15.—Tarde de moda infantil, La condesa Marjanka, La travesura de Carlitos, Pretendiente Darling.—Mañana viernes: Tramo que aprieta", 5a. y 6a. series.

EMPIRE THEATRE—Jueves 15. Tarde y noche.—Estreno: La moneda rota, se ríen 14, 15 y 16; El naufragio, Error de la manicura.

SMART PALACE—1370 Corrientes 1382.—Jueves 15—De moda, Estrenos: Paulina, Carlitos y Tripin, del Uruguay a la Argentina.

THE AMERICAN PALACE — Córdoba y Callao—Jueves 15—Día de moda. — La sonata de Kreutzer, La bella Evelin, por Rita Rechetto.

CRYSTAL PALACE — Corrientes 1618.— Jueves 15—Tarde y noche.—Sueño de un día, drama en 3 partes; Marco Antonio y Cleopatra, en 20 partes; Una aventura de Isabel, comedia en 3 partes.

CINE BOLIVAR — Calle Bolívar 1052.— Jueves 15—Escuela de caballería italiana. La sombra del crimen. Cazpacho mexicano famoso.

BIOGRAFO IMPERIAL — Cangallo y Esmeralda.—Jueves 15 — Selecto programa para familias por secciones.—Estrenos: El ladrón, Julito vuelve de casa, y Carlitos.

CINE OPERA—Corrientes 948.—Todos los días función de tarde y noche, con programa variado.

GRAN BIOGRAFO LAVALLE.—Calle Lavalle 931.—Jueves 15—Estrenos: El ladrón, y Julito vuelve de casa.

BIJOU SALON—Pueyrredón 965.—Jueves 15—Carmen, Camino del infortunio.

TEATRO GENERAL BELGRANO—Cabildo 2166.—Tarde y noche—El aparecido, Los misterios de Nueva York, 7o. episodio, Doble lazo.

DE LA PLATA

OLIMPO—Sábado 17—Primera representación de la célebre bailarina Tórtola Valencia y su compañía de comedias.

AVISOS PARA SEÑORAS Y SEÑORITAS

A LOS MOLDES PARISIENSES; Mme. David, Esmeralda 663, clases y moldes.

ALTO! RETRATOS AL OLEO DESDE $ 10; oleografías en general, P. Baichmedio, Lorie 726, (casa propia).

A 1 $ CORTAN MOLDES A MEDIDA, Academia Freixanet, atiende cartas, E. Ríos 452.

A FORRAR BOTONES TODA CLASE, bolita, bombé, doble: C. Pellegrini 673.

A FORRAR BOTONES, VAINILLAS, bordados, festones y plegados; Chile No. 561.

APRENDAN MANICURA, MASAJES FACIALES, pedicura y peinados, con diploma, precio económico, Corrientes 1355, piso 1o., dep. 10.

ALGODON TERMOGENICO, aprobado por el Dep. Nal. de Hig., cura segura y rápida de la tos, resfríos reumatismos, bronquitis, neuralgias. Venta todas farmacias.

A LAS señoras: RECUERDEN QUE EL café "Boa Vista" es insuperable, su precio moderado y que les hace siempre bonificaciones, en objetos de valor. Reparto a domicilio, Lima 842, peso exacto, U. T. 1617 Libertad.

BAÑOS FACIALES, MASAJES, MEDICO, manicura y pedicura, Williams, Uruguay 74.

BORDADOS, TILET, VENECIA. ENSEÑO a 50 centavos hora, a domicilio Garay 1582.

COSTURERA SE OFRECE, PARA CASA de familia; Paraguay 606, 2er. piso.

CANAS! EL RADIAL INSTANTANEA es el único que tiñe bien $ 5, Maitraj, B. Mitre 1879.

CANAS! EXIJA MARCA "GALERA" único legítima, solo en C. Pellegrini 149, y 490, fco. 5 $.

CANOTIERS TOCAS, SEDA, NOVEDAD, 4.50, adornados $, sorros negros 5, cueros, tiras skungs, arreglo toda clase pieles y sombreros. Soliciten catálogo sombreros novedad, remitimos gratis al interior. Paraguay 915.

DEBEAN SER ELEGANTES? UGEN CORSÉ y fajas; La Torinesa, Cerrito 71.

EN LA SUCURSAL OESTE DE "LA PRENSA" calle Rivadavia 1961 (Caballito), se reciben avisos para publicar en este diario, en iguales condiciones de tarifa que en la casa central. perm.

FIGURINES—ENVIANDO 50 CENTAVOS en estampillas, la librería Mac Lean, 491 San Martín, enviará como muestra un libro con moldes cortados.

GRAN LIQUIDACION DE FORMAS para Sra. Sta. y niñas, desde 3 $, Lavalle 895.

HABIL MODISTA ITALIANA TRABAJaría en distinguida familia, diario $ 4.50, Escritor Modista, Sarmiento 1546.

HAGO CAPAS, TRASFORMO RUEDE, confecciono, toda clase de pieles, Manuel 2713 y Bermejo.

LUTOS — SOMBREROS A $ 7; TOCAS A 5; lutos a 9; arreglos, reformas; Cangallo 857.

MANIQUIES "LA FRANCE", ORTEGA Salta 15 e Independencia 3121.

MODISTA PARA CASA DE FAMILIA trabaja por figurín se ofrece, Victoria 1482, dep. 3.

MODISTA COMPETENTE HACE Y REforma vestidos, paletós y sombreros, Independencia 612.

MADAME ALICE ESPECIALISTA en vestidos de bailes y para casar, Lavalle 1025, dpto. F. 3er. piso.

MODISTA FRANCESA SE OFRECE PARA casa de familia, por carta, Suipacha 512.

MODAS — NUEVOS MODELOS. Vengan a ver liquidaciones. Sombreros a 5.50; en seda 4.50; otros a 3.90; formas a 1; Cangallo 857.

MODISTA QUE SIEMPRE HA trabajado en las principales casas como primera mano, hace trajes sastre y fantasía a precio módico, Carlos Pellegrini 1206.

MODISTA COMPETENTE CON ESPECIALidad en fantasía, se ofrece por mes, para casa de familia o para taller, de primera categoría, tratar o cartas Sarmiento núm. 511.

PELETERA, SE REFORMA TODA clase de pieles, Montevideo 1

PIELES ARREGLAN, REFORMAN, Mitad precio, Bmé. Mitre 1848, U. T. 2485, Mitre.

PELUQUERIA FLORIDA 883, VENDE barato y hace todas clases de composturas, a precios módicos.

PELUQUERIA AMERICANA, BARTOLOME Mitre 933. Inmenso surtido pieles finas. Precios sin competencia.

Señoras, señoritas: Empleo MANICURA y sombreros; Independencia 3909.

SE DAN LECCIONES DE ENCAJES HEchos a mano, Suavedra 1163.

Señoras, señoritas: EN UN MES PREPARO profesoras de corte y confección, diploma, San Juan 2591.

VAINILLAS SE HACEN, PLEGADOS, en la acreditada casa La Perla, se forran botones; Paraguay 868.

VENDO CAUSA LUTO, 2 TOILETTES Y un manteaux para teatro, sin uso, por la mitad de su precio. Bdo. de Irigoyen 1122 de 3 a 6 p. m.

VENDO 100 ELEGANTES TAPADOS felpa, pieles, juego o sueltas, vestidos sastre y fantasía, blusas sombreros, calzado, 2 $ nuevo y poco uso, de ocasión, Esmeralda 798, esquina Córdoba.

ZURCIDORA Y TEJEDORA DIPLOMAda, en toda clase de ropa, Maipú 748.

ZURCIDOS INVISIBLES EN ROTOS Y apolillado, garantidos zurcidora premiada, Pozos 912.

ZURCIDORA, TRABAJOS GARANTIDOS, limpia y plancha trajes $ 2.50, Cerrito 425, de 12 a 6.

ZURCIDORA Y TEJEDORA INVISIBLE en toda clase de géneros y gobelinos, Rivadavia 8820, peletería.

OFICIOS Y EMPRESAS UTILES PARA LAS FAMILIAS

BANDEJAS, ADORNOS PARA FIESTAS y casamientos, limpiadora de alfombras y guardadora de muebles, S. Carlos-vari 26a. Perú 854, U. T. 427, Av., Coop. Tel. 3819, Central.

COLCHAS CONSTRUYO, FACILIDADES de pago, presupuesto gratis, Parral 1043.

DORADOR MUEBLES, FILETEO ALTAres, obras, sin competencia, Espinosa núm. 980.

ENCERO PISOS A 1 $, LIMPIO CASAS, Sarandí 854, U. Telef. 4047 Libertad.

ENCERO 2 $ PIEZA 3 MANOS CERA: Montevideo 820, U. T. 3565 Juncal.

ENCERADOS INMEJORABLES, CERRITO 182, U. T. 4514 Libertad, a 2 $ 3 manos cera, no marca pisadas, limpio casas.

ENCERADOS EN BELGRANO: CABILDO 2277, U. T. 1523, Belgrano, pisos, parquets 2 $ 2 manos cera, no marca pisadas.

ENCERO 3 $ PIEZA, 2 MANOS; limpieza casas y parquets. Tucumán 1679, U. T. 0770, Libertad.

ENCERO PISOS A 1 Y 2 $, 3 MANOS DE cera no marca las pisadas, F. S., Convención 2870, U. T. 1263, Flores.

ENCERO PISOS A 2 Y 3 CON 2 MANOS de cera, Pavón 1360, U. T. 3925, B. Orden.

ENCERO, LUSTRO PISOS, LIMPIEZA general de casas, barato, abonos por mes Moreno 1718, U. T. 439 Libertad.

ESTUFAS DE QUEROSENE TRANSFORmo a eléctricas, por 10 $, Rivadavia 1881.

ENCERO 3 $, PIEZA, 3 MANOS CERA, limpio casas, Paraguay 2556, U. 4707 Juncal.

ENCERO PISOS A 2 $ 2 MANOS CERA virgen, no marca pisadas, Avellaneda 1158, U. T. 5127, Flores.

ENCERO PISOS, LIMPIO CASAS, TOMO abonados, Sáenz Peña 880, U. T. 5885, Libertad.

ENCERO PISOS A 1, 2 Y 3 $ POR PIEZA según trabajo. Limpio casas barato.—Museet, Charcas 1266, U. T. 2085, Juncal.

ENCERADO ESPECIAL DE PISOS, LIMpio casas, abonos, C. Cardona, Alsina 1578, U. T. 5402, Libertad, Coop. 196, Central.

ENCERADO ESPECIAL DE PISOS, limpio casas, abonos, precios baratísimos. J. Badía, Venezuela 1218, U. T. 5427, Libertad.

ENCERO Y LUSTRO PISOS, COLOCAmos alfombras; limpieza de casas; abonos, Tomás Cardona; Belgrano 1708, U. T. 3476, Libertad.

ENCERO PISOS DESDE $ 1.50, CON 3 manos de cera no marca las pisadas, brillantes como espejos, trabajos garantidos, Perú 571, U. T. 5328 Avenida, sucursal Bolívar 280, A. Rey.

EL VERDADERO EX OFICIAL, CON certificados de casa Thompson, lustre, compongo muebles, especialidad en pianos, no confundir, Cangallo 1757, U. T. 6482 Libertad.

ENCIERO Y LUSTRO PISOS Y PARquets a 2 $ por pieza, con dos manos de cera especial, única que no marca las pisadas. Limpieza de casas, lustro muebles y pianos, especialistas. Ex oficial de Thompson; Corrientes 1230, U. T. 1343, Libertad.

ENCIERO Y LUSTRO PISOS Y PARquets a 2 $ por pieza, con 3 manos de cera especial, única que no marca las pisadas (a prueba), lustro muebles, limpieza de casas, ex oficial de Maple, encerador de confianza, Santa Fe 2147, U. T. 4460, Juncal.

EL REY DE LOS ENCERADORES, DEL Valle, encero pisos $ 1 pieza, 3 manos; cera especial norteamericana, única que no marca las pisadas, brillante como un espejo (a prueba). Especialidad parquets, limpio casas; abonos mensuales, antiguo encerador de confianza, Uruguay 981, U. T. 2843, Juncal.

EX OFICIAL DE MAPLE, DE PARIS, poseo nuevo invento para encerar pisos, parquets, $ 1 pieza, 3 manos de cera brillante resistente al agua y no marca las pisadas (a prueba), limpio casas; tomo abonados baratísimos, lustro y compongo muebles, pianos a mitad de precio, Larrea 687, U. T. 1749, Mitre.

LUSTRO COMPONGO MUEBLES, pianos, barato, Córdoba 5211, R. T.

LIMPIO CASAS, ENCERO PISOS, A 1 Y 2 $, Corrientes 1887, U. T. 864, Libertad.

LUSTRO BARATISIMO A DOMICILIO, muebles y cueros, dejo como nuevo, Bell, San Carlos 3420.

LUSTRO Y COMPONGO MUEBLES Y pianos a domicilio, barato, Frede, B. Mitre 2126.

LUSTRO, COMPONGO Y CAMBIO MUEbles, fábrica y depósito, Venezuela 4147.—J. Flores.

PINTOR COMPETENTE, SE OFRECE, por su cuenta o por día; Cerrito 1324.

PINTO, EMPAPELO, BLANQUEO, mismo precio, B. Mitre 2845, U. T. 3485, Mitre.

PINTO PUERTAS A 1 $, PUERTAS A 3, ventanas a 5, empapelo a 4, Córdoba 5240.

PINTO, EMPAPELO, DECORO, BARATO, trabajo garantido, Corrientes 2294, U. T. 4954 Mitre.

PINTO PUERTAS 3 $, BLANQUEO PIEzas 5, empapelo 5, Cangallo 5891, Lopez.

PINTURA, BLANQUEO, EMPAPELO, trabajo albañil, cualquier precio, San Juan 1188.

PINTOR Y EMPAPELADOR, PINTO Y blanqueo a precio módico, Montevideo 565, U. T. 69 Libertad.

PINTO, EMPAPELO, BLANQUEO A precios baratísimos; Independencia 1268, N. Mateo.

PINTOR, EMPAPELADOR, BLANQUEAdor, refaccionista, barato; Piedras 921, U. T. 1416, B. Orden.

PINTOR Y albañil, SE OFRECEN, Buenos y competentes, recuadrador y empapelador, para ciudad o campaña, frentones serios, a jornal, dirigirse a F. Valle, Paseo 78.

REFORMASE CUALQUIER ROPA HOMbre, sastrería lujosa. Corrientes 2202, esq. Andes.

SE LUSTRAN PIANOS Y MUEBLES, barato, con buenas recomendaciones, León Gieleer, Canalejas 1282.

SE HACEN REFACCIONES EN SILLAS de vaqueta, hay tintas para vaquetas y marroquí; Corrientes 2188, U. T. 1343, Libertad.

TAPICERO; BARATISIMO EN muebles finos y cortinados, Leopoldo, San Carlos 3430.

TAPICERO ESPECIALISTA, DE CONfianza, trabajo en general Independencia 3240, B. Cesare.

TAPICERO ECONOMICO, MUEBLES, decoraciones, Agustín Ranes, en oficial Thompson, Uruguay 588, U. T. 5308, Juncal.

VENTA de CASAS, TERRENOS y CAMPOS

ALVAREZ Y RIVERA, VENDO LINDA casa, facilidades, Cacurí, Rivadavia 767.

AHORA ES EL MOMENTO: LEAN DEtalles en mis remates Cacurí.

A L 1200 S. EDUARDO, CASA GRANDE con 4000 cód., vende ocasión, Bocdo 737.

A PLAZO Y 6000 CEDULAS, poco DESembolso, casa Sentillosa al 1500; Bocdo núm. 737.

A LARGOS PLAZOS CASA MODERNA, sobre Rivadavia, vende Lerma, San Martín 142.

AQUI AL NORTE, CENTRAL, RENTA 330 $, precio total 25.000 $, muchas facilidades, Cacurí, Rivadavia 767.

A. R. SANDBERG, PERGAMINO 53, acuda a comprar casas centrales a mensualidades, Pida catálogo.

A 2 CUADRAS SUBT. Y Av. LA PLATA, grandiosa casa vende urgente, Bocdo núm. 737.

A. G. VENDE CASAS RIVADAVIA 7723, E. Ríos al 600, Yerbal 1582, Pergamino al 100, facilidades y cédulas, datos Rivadavia 7731.

AVELLANEDA 3325, SOBRE ESTE gran bulevar, 10x40, vende o asocia, precio para hacer negocio enseguida, 4.000 al 7 o/o, con algo más de 1.000 $, pero pronto.

AVENIDA SAN MARTIN Y BELLA Vista, ahí no más; Ducha Cucha 2588, casa elegante, 5.000 $, incluso 4000 cédulas, algo más.

AL ALCANCE DE TODOS; SE VENde casa Nazca 342, 2 cuadras Rivadavia, gran ubicación, 480 varas, mensualidades, muy barata, negocio urgente.

AV. RIVERA Y ACEVEDO, CASITA DE 10x40, 3 hab., baño, etc., en $ 3.500, dando $ 3.000 contado, resto 1 año 7 o/o, Elizalde, San Martín 92.

COMBATIR LA CRISIS VENDIENDO o rematando casas centrales y con cédulas, pues tengo serios pedidos a cualquier precio, Roca y Herrera, opero con rapidez, por tener 30 solicitudes, Romano, Cangallo 521, 1 a 5.

A TRIPLICAR EL DINERO, VENDEMOS tirada casas en Palermo, vale $ 20.000, véalas en 10.000, jardín, etc., 580 va. Vicelles, calle Arguibel 1955 (altura Sta. Fe 3300).

A NEGOCIAR: CASAS VENDO: R. JAneiro, Corrientes 11460 va. 9 hab. $1.000, 7 $20, México y Lima 10x45 va. 17 hab., negocio, 35.000 fácil, 40.000 hip. 600, Bocdo al 1700, nes., 4 hab. r. 120, 12.000 a plazos, Cangallo 521, 1 a 5, Romano.

LOS PROPIETARIOS, A PLAZOS, SIN recargos y al contado, construyo toda clase de obras y cloacas a precios incomparables, por tener materiales de primera a precios excepcionales. Ultimos adelantos en pinturas de primera calidad, asumiendo la responsabilidad de cualquier defecto. Pida el 30; Rio Bamba 150, F. Fuhr.

VENTA de CASAS, TERRENOS y CAMPOS

BELGRANO POR ALBERTI, CASA VIEja, Terreno de 400 varas. En 36.000 $, vende Bacigalupi, San Martín 56.

BUENA OCASION, VENDO CASA COchabamba 4242, 10x45, adeq., y closet, Bocdo 737.

BOCADO 4415, ENTRE PRINGLES Y Yatay, 10x40, baño, comedor y 4 piezas, con 11.800 cédulas, se vende por cualquier precio arriba. Visitela; en pichincha.

CASA NEGOCIO MODERNA, COMEDOR, 3 habit., G. Calvo 4200, vende Bocdo 737

CABALLITO, 2.600 $ Y CEDULAS VENDO casa, Cacurí, Rivadavia 767.

CASAS, CASITAS Y TERRENO CUALquier barrio y precio vende Cánfora, Bocdo 737.

CASITA SALA Y 3 PIEZAS, BARATISIma, Payandé a 1 cuadra Av. S. Martín vende Bocdo 737.

CASA VENDO 24 DE NOVIEMBRE 1666, sala, comedor y 2 piezas, baño, vestíbulo, sin corredor.

CASITA VARELA 1201, 2 PIEZAS Y dependencias, se vende muy barata, A. M. Carvalho, Bmé. Mitre 544.

CASA VENDO, COCHABAMBA 930-36, $ 65.000, tiene hipoteca, dirigirse Payón No. 1236.

CASA CALLE SAN JUAN DE 4 PISOS, altura Dean Funes, con cédulas vendo, tratar M. A. Pinedo, Florida 470, de 2 a 4.

CARABOBO Y MERLO 1882, UNA MAGnífica casa en ese incomparable barrio, 10 3|2x50 varas subterráneo, puede verse. Venta urgente, facilidades, barata.

COCHABAMBA POR PICHINCHA, CASA algo vieja en terreno de 570 v|c. Vendese en 26.000 $ con cédulas, Bacigalupi, San Martín 56.

CASA VENDO ESPACIOSA, 7 HAB., jardín, Triunvirato y Alvarez, 18.500, incluso cédulas, otra Flores, 3 hab., nueva, $ 2.400, galerías mosaico, tratar Medrano 618, Bello.

CASA EN V. DEL PARQUE, FRENTE a la estación, salón negocio, comedor, 2 dor., entrada para carros, en cal, tiene 6000 cédulas y vendo con 2500 $ al contado, Perú 818.

CONVENCION 2169, 3 P., 10x30, 7.500 $, hacuso 3560 cédulas: Humberto 3486, sala, 3 p. con 3500 $, y mensual; Pavón 3410, sala, 3 p., 3500 $ y mensual; R. Sandberg, Pergamino 53.

CAMPO DE 1431 HECTAREAS DE PRImer orden para agricultura y ganadería, a tres horas de la capital, partido de Magdalena a 1 1|2 leguas de estación, alambrado y dividido en tres lotes, con población, aguas dulces. Se ofrece en venta con facilidades de pago. Precio conveniente. Tratar E. Tonnelier, Moreno 782.

DIRECTORIO 3976, PARQUE OLIVERA, vendo casa, 1.000 contado, Cacurí, Rivadavia 767.

EN PUEYRREDON VENDO CASA, TOtal 2.900 $, Cacurí, Rivadavia 767.

MENTIRA? QUIEN DISCUTE ORIBE? con 300 $ y 2300 céd. 2 cuad. est. San Martín, 3 piezas, 10x40, en Flores, casa-quinta 1100 v. c. con $ 1.000 y 70 por mes; Sandberg, Rivadavia 8350, pidan catálogo.

OCASION.....! BULNES POR PARAGUAY Casa en terreno de 10x25 vs, cloacas y pavimento pago. En 11.000 $, vende Bacigalupi, San Martín 56.

PICHINCHA, VENDO CASA BARATO, con 1.500 $ a 25.000 $ contado. E. Ríos a Floresta, resto con cédulas, Garay 5023, Di Matteo.

PATAGONES Y ENTRE RIOS VENDO casa nueva, sala, comedor, 4 dormitorios, 12.000 $, a planos, San Martín 195, Daneri.

PARA RENTA: JOSE MARIA MORENO 380, produce 300 y 400 $ mensuales, 26.000 $ para liquidar, con contrato. Bloque, local, muebles y todo. Un gran negocio.

REGIA PROPIEDAD DE ALTOS Y bajos 8 cuadras de plaza Mayo, Bolívar al 1.000, Renta 620 $ al mes. En 88.000 $ vende de urgente Bacigalupi, San Martín 56.

SE VENDE UN TERRENO EN VILLA Devoto, calzado de chalets, 10x46, tratar Río Cuarto 625, a las 6 p. m.

SE VENDE LINDO CAMPO DE 126 hectáreas a 2 cuadras de la estación Gorchs, (F. C. S.) Tratar Ugartechea 74.

SIN GASTO VENDE SU CASA RAPIDO con cédulas, deudas, Garay 5023, Di Matteo.

SOBRE LA CALLE SANTA FE TENEMOS terreno en venta, facilidades de pago, ocurran Podestá, Serodino y Cía., Av. de Mayo 686.

VENDO 100.000 VARAS O MAS AL OESte, sobre la capital; Corrientes 1814.

VENDO TERRENO 10x40 VS MITRE, Egaña entre R. Vista y Trelles, a permuto por casa con cédulas, Formosa 541.

VUELTA DEL PARQUE, TERRENO DE 10.42x59.50 mts., con adoquinado, vendo, P. Rigau, San Martín 195.

COMPRA de CASAS, TERRENOS y CAMPOS

A NOTE: VENDER RAPIDO SIN GAStos su casa, visite a M. P. Sandberg, Rivadavia 8350.

A VENDER, REMATAR, CASA, TERRENO, dirigirse ofic. Vaccaro, Alsina 679, hay pedido.

A VENDER O REMATAR CON EXITO su casa vea a C. G. Semería, Jujuy número 1222.

A VENDER, COMPRAR, HIPOTECAR, permutar inmuebles, sírvase pasar por "La Sud Americana", Tucumán y Cerrito, U. T. 5492, Libertad.

COMPRO UN TERRENO 500x600, CON O sin pieza, a plazos, A. 2y, Sgo. del Estero 1836.

COMPRO CASA RADIO: CALLAO, OEste, Rivadavia, Lavalle, 30x60, Todo contado, Correa, Uruguay 45.

CASA COMPRO DE 4 A 5 HABITACIOnes, de Callao a Bulnes, de Rivadavia al Norte, Rigios 510.

COMPRO CASA CON CEDULAS HASTA 8.000 $ en efectivo, Alvarez 1024, Verona.

CASAS CHICAS O GRANDES, ALMAGRO o Caballito, compro urgente, Calvarcso, C. Calvo 4018.

COMPRO 3 CASAS, 2 PARA HABITAR, una para renta, hasta 25.000 $ cada una, radio Catemaras a Balcarce, Rivadavia a Caseros, urgente, San Martín 195, Daneri.

CASA COMPRO, NEGOCIO Y 3 PIEzas, Santa Fe de Pueyrredón al centro, o calles próximas a Santa Fe, 10.000 pesos al contado, resto cédulas, carta a Constitución 260, est. Villa Ballester, F. C. C. A.

COMPRO 3 PROPIEDADES SOBRE S. Fe; 1a., casa con fondo, de 5 ó 6 piezas, hasta 25.000 $; 2a., esquina de altos y bajos bien construida, precio hasta 80.000 $, de Callao a Pueyrredón; 3a., terreno 10x20 ó 30, de Callao a C. Díaz, datos, Artes 3576, C. A. Figueroa.

EN BELGRANO Y PALERMO TERREnos y casas bien ubicadas compramos. Rivadavia 875, de 1 a 6, Santa María Ltda.

QUIEREN VENDER SUS CASAS, terrenos y campos? Pues bien les garanto la venta en pocos días, sin gastos, tratar Artes 3574, U. T. 1978 Palermo, C. A. Figueroa.

SE DESEA COMPRAR CASA FAMILIA, hasta 35.000; otra de ocho a quince mil, preferencia al Norte y Oeste; pourrir Tucumán 1108, U. T. 3422, Libertad.

TENGO MAS DE 100 PEDIDOS DE casas para habitar o venta con preferencia con cédulas, ocurra el mismo interesado, Gonzalez Ellanide, San Martín 92.

PERMUTAS

ALMACEN UNICO, CERCA CALLAO, venta 7.500 $ garantidos, permuto por propiedad, Alsina 5522.

NEGOCIO SERIO, CAP. 45.000 $, UTIlidad 1000 $ mensuales, permuto por casa con cédulas, Olden, Lavalle 1300.

PERMUTO CASA VALOR 7000 $ POR leña, carbón o terreno, Juncal 2761.

PERMUTO; CONFORTABLE CASA QUInta moderna, Villa Ballester, 2 cuadras est., por casa capital, crédito hip. o depósito Banco Francés, valor 12.000, costó 13.000, carta E. V., Constitución 260, Villa Ballester F. C. C. A.

PRESTAMOS E HIPOTECAS

POLIZAS ADELANTA MAS, COBRA menos, Caja Ahorro, Esmeralda 612, v17

AL 6 o|o DOY CON Y SIN HIPOTECA González Videla, 25 de Mayo 140.

POLIZAS, CONTRA LA USURA, LA Benefactora, Sarmiento 947, v26jn.

ANTICIPA DINERO POR MUEBLES LA Guardadora, Cerrito 252.

AL 6 o|o DA DINERO EN HIPOTECA, Eudoro Parodi, 25 de Mayo 190, v16

POLIZAS "LA MERCANTIL", DA dinero, Lavalle 886.

HIPOTECAS DOY DE 1000 A 500.000 $ en casas y campos, cap y prov., sin gastos, López Barreiro, Victoria 816.

AL 8 o|o COLOCO EN HIPOTECA 10.000, 5.000 y 3.000 $. P. Russo, San Martín 195.

COMERCIANTES PRESTO CON SU sola firma, R. Sotomayor, Bolívar 378, de 1 a 4.

ADELANTO 4 ó 5 MIL PESOS SOBRE alquileres de propiedades, encargándome de su administración. Uruguay 540, piso 6o., de 2 a 5 p. m.

AHORRISTAS PRESTAMOS HIPOTECARios desde 1000 $ hasta 500.000, sobre casas en la capital sin primas, en gastos pidan prospectos de 10 a 6, Maipú 30, Bertl y Arangio.

AQUERDA PRESTAMOS HIPOTECARIOS de 1000 a 100.000 $, cap. y prov., a 10 años, con o sin amortización, a menos interés, sin primas ni gastos. Tte. Pinto, Perú 814, U. T. 3281, Avda.

COLOCO DINERO HIPOTECARIO Y DO misión. Oficina Silveira, Malpú 220.

COMPRA Y VENTA DE NEGOCIOS E INSTALACIONES

CIENTO TREINTA A 150.000 $ A 6 o|o, necesito sobre propiedades en la cap

LA PRENSA

Año XLVII — Núm. 16.954 — 8 — BUENOS AIRES, JUEVES 15 DE JUNIO DE 1918 — Dirección y Administración: Avenida de Mayo 567 y 573

EDICION DE 22 PAGINAS

DIARIO DE LA MAÑANA

(Fundado el 18 de octubre de 1869)

PRECIO DE EJEMPLARES:

Por la edición del día.....	0.07 centavos
Atrasado (dentro de 30 días)	0.10 " "
De fechas anteriores.....	0.50 " "

TARIFA DE SUSCRIPCION

	Capital	Interior	Exterior
	$ m/n.	$ m/n.	$ oro
Un mes	1.70	—	—
Tres meses . . .	5.00	—	6.00
Seis meses . . .	10.00	12.00	13.00
Un año	20.00	24.00	24.00

SUCURSALES DE "LA PRENSA"

EN LA CAPITAL FEDERAL:

—OESTE—

Rivadavia 6601.—U. T. 1815 Flores

Abierta desde las 7 a. m. hasta las 10 p. m. Comprenda los barrios de Caballito y Flores.

—SUR—

Alsina, Brown 836, Boca.—U. T. 411. B. Orden

Abierta desde las 7 a. m. hasta las 10 p. m. Comprende los barrios de Boca y Barracas.

En estas sucursales se reciben avisos para todas las secciones del diario, en igual forma y condiciones que las establecidas en la casa central. Se hace también la venta de diarios a los revendedores locales, sin recargo en el precio, y se admiten suscripciones para servirlas con repartidores propios, a $ 1.70 mensual o $ 5 trimestral.

EN EL INTERIOR:

EN LA PLATA—

Calle 47, número 617, entre 7 y 8. U. T. 374.—Director: Manuel M. Ellcabe.

EN SANTA FE—

Calle San Martín 544, para avisos, suscripciones e informes en general.

EN ROSARIO—

Para avisos y suscripciones, dirigirse a la empresa Morello, Linares y Cía., calle Córdoba 1446. U. T. 4078.

EN PARANA—

Calle 25 de Mayo núm. 55; recibe avisos, suscripciones y proporciona toda clase de informes. A cargo de los señores José María Sola (hijo) y A. Varela.

EN CORDOBA—

Casa Solari. Calle San Martín núm. 28.

EN EL EXTERIOR:

EN PARIS—

4, Boulevard de la Madeleine. Director: señor Francisco Cazeaux.

Salones de lectura con todos los periódicos de la América latina. Sala de reuniones para los residentes sudamericanos en París.

Exposición gratuita de productos argentinos.

Boletín telegráfico de acontecimientos notables ocurridos en Sud América.

"Poste restante" gratuita para la correspondencia dirigida a los residentes sudamericanos en París.

EN LONDRES—

Para anuncios e informes, dirigirse al señor Harold Neill, 23 Eldon Road, Hendington, W.

EN MADRID—

Dirigirse al señor Mariano Martín Fernández, Imperial 1.

EN GENOVA—

Mario Pantozzi, Piazza Dé Ferrari 36.

EN NUEVA YORK—

Para noticias e informes, dirigirse a la oficina de LA PRENSA, en "The New York Herald", Herald Square Broadway.

Para avisos a nuestros agentes:

Horatio Camps, 42 Cortland Street; J. Walter Thompson, 44 East 23 Street; T. B. Browne, 7 East 42 Street.

DIVERSIONES PUBLICAS

TEATROS

COLON—Empresa De Rosa, Mocchi y Cía. Gran compañía lírica italiana. — Hoy jueves 15.—Octava función de abono del turno impar. Estreno de la ópera en un acto de Wolf Ferrari: "Le secret de Suzanne" y el gran acontecimiento artístico "El baile Excelsior".

Mañana: Función extraordinaria a precios reducidos. "Andrea Chenier".

COLISEO—Compañía de ópera cómicas de Pierantoni-Varesini.—Jueves 15 a las 8.45.—El conte di Luxemburgo.

Mañana: Cavalleria rusticana y Pasquale (la 1ª vez en la temporada). Cambio de programa.

PRINCIPAL—Compañía de zarzuelas Bell. Jueves 15 a las 8.45.—El sombrero roto, Fresquito del cuarto de baile, La barbería de Sevilla.

SAN MARTIN.—Empresa Rey y Cía.—Compañía internacional de desopilación de Thelma Miris.—Jueves 15 a las 9.—El nuevo Fígaro. Una lección de transformismo, gran teatro de variedad. Plateas 2 $.

AVENIDA—Empresa H. Sierra.—Compañía española de revistas y zarzuelas del maestro Fonella.—Jueves 15 a las 5:30: El amor de los amores.—A las 8.45: El barbero de Sevilla, La España de pandereta, El amor de los amores.

VICTORIA—Empresa L. Llorens y Cía.—Compañía de opereta y zarzuela, Emilio Sagi-Barba.—Jueves 15, Matinée a las 5: Martina.—A las 9. Gran éxito: Las golondrinas.

COMEDIA — Compañía de zarzuela española.—Jueves 15, a las 5.30: La estrella de Olympia.—A las 8.45: La bendición de Dios, La estrella de Olympia, El premio Nobel y couplets por Lola Membrives.—Viernes 16—Estreno: El enemigo de las mujeres.

MAYO — Compañía de zarzuela española de José Palmada.—Jueves 15 a las 6: La generala.—A las 8.45: El cabo primero, Las romanas caprichosas, La patria chica.

BUENOS AIRES — Compañía Augelina Pagano.—Jueves 15 a las 9.15.—Las intactables, La provincianita.

ARGENTINO — Compañía argentina Podestá-Parravicini-Orfilia Rico.—Jueves 15 a las 8.45.—El perfume del sobretodo, Gran éxito: Maridos caseros.

APOLO — Compañía argentina de comedias. Dirección: Joaquín de Vedia.—Jueves 15, a las 9.—Fuera de combate, Adiós, juventud.

Mañana viernes, estreno: Nuestras dueñas.

NACIONAL—Primera compañía nacional de sainetes, zarzuelas y revistas, Victorio-Pomar.—Jueves 15 a las 8.15.—En la puerta, Cardos y flores, Gorrión y pajito, Película criolla.

Mañana viernes, estreno: Fotografía modelo.

VARIEDADES — (Plaza Constitución).—Compañía cómica dramática española.—Jueves 15, a las 8.45.—Estreno: El vendedor de cadáveres.

BATTAGLIA — Santa Fe 1860.—Compañía israelita de operetas, comedias y dramas, Blum-Gutentag.—Sábado 17.—La oveja perdida.—Plateas 1 $.

OLIMPO — Pueyrredón 1189.—Compañía israelita de dramas, comedias y operetas.—Jueves 15, a las 8.45—Gran éxito: Madame X.—Plateas con entrada 2 $.

MARCONI—Compañía Citta di Napoli de Carlo Nunziata.—Jueves 15 a las 8.45.—Corna d'oro. Grandioso acto de variétés.

CIRCOS Y VARIEDADES

CASINO—Compañía de atracciones y novedades. — Jueves 15 a las 2.30 p. m. Gran matinée con un selecto programa para familias.—A las 8.30: Gran éxito de: Escamada, Miss Hirst and Co., Mister Madness, trío Jerisval's Lerin, Auguste et Lepart, Sisme, Rialdis y toda la compañía.

ROYAL THEATRE — Compañía nacional de revistas y operetas. Dirección: Higinio Herrero.—Jueves 15 a las 9.15.—Ultima representación de: La hora del vicio, y de Ali-Beniel, Las mujeres de Babilonia.

CIRCO ANSELMI—Boedo entre Independencia y Estados Unidos.—Dos compañías unidas.—Sábado 17, estreno con el drama: El viejo Martín.

TEATRO ESMERALDA —Calle Esmeralda 443.—Lujoso cine con atracción rigurosamente familiar.—Jueves 15 — Rosita Rodríguez, Sueño de artistas, por Mojasso; Negri-Arpiani y otros.

PARQUE JAPONES — Callao y Paseo de Julio.—Temporada de invierno. Abierto todos los domingos y feriados de 2 de la tarde a 12 de la noche. Atracciones mecánicas sensacionales.—50 diversiones al aire libre. Grandes números de atracción en el teatro Romano.—Entrada, 1 $. Menores de 10 años, $ 0.50.

PALACIO DE GLACE, patinaje sobre hielo. Salón de la Recoleta.—Todos los días, de mañana de 9.30 a 12, de tarde de 1 a 7.30; entrada 2 $, palcos 3 $; de noche, los sábados de 9.30 a 12: entrada 1 $, palcos 2 $.

CINEMATOGRAFOS

PALACE THEATER — Corrientes 781.—Jueves 15.—Tarde y noche. — "El doble lazo", 1º episodio de "La mano que aprieta"; Desembarco de tropas rusas en Marsella, El príncipe de Servia, M. Poincaré y Joffre en Verdun, El aparecido.

PETIT PALACE—Libertad 976. — Jueves 15.—Tarde y noche.—"El doble lazo", 1º episodio de "La mano que aprieta"; Desembarco de tropas rusas en Marsella, El príncipe de Servia, M. Poincaré y Joffre en Verdun, El aparecido.

SUIPACHA — Suipacha 441.—Jueves 15. — La [illegible] 15, a las 8.45—Gran éxito: Madame X.—Plateas con entrada 2 $.

ELECTRIC PALACE — Lavalle 826. — Jueves 15.—La condesa Marjanka, Los misterios de Nueva York, 10, y 2o. episodios.

SPLENDID THEATRE—Santa Fe 1216.—Jueves 15.—Tarde de moda infantil, La condesa Marjanka, La traviesa de Carlitos, Pretendiente Darling.—Mañana viernes: "La mano que aprieta", 8a. y 9a. serie.

EMPIRE THEATRE—Jueves 15. Tarde y noche.—Estreno: La mondada rota, series 14, 15 y 16: El naufragio, Error de la maniobra.

SMART PALACE—1275 Corrientes 1283.—Jueves 15.—De moda, Estrenos: Paulina, Carlitos y Tripín, del Uruguay a la Argentina.

THE AMERICAN PALACE — Córdoba y Callao.—Jueves 15.—Día de moda. — La sonata de Kreutzer, La bella Evelin, por Rita Sachetto.

CRYSTAL PALACE — Corrientes 1450.—Jueves 15.—Tarde y noche.—Sueño de un día, drama en 3 partes: Marco Antonio y Cleopatra, en 20 partes; Una aventura de Isabel, comedia en 2 partes.

CINE BOLIVAR — Calle Bolívar 1039.—Jueves, 15.—Escuela de caballería italiana, La sombra del crimen, Garpancho casamentero famoso.

BIOGRAFO IMPERIAL — Cangallo y Esmeralda.—Jueves 15 — Selecto programa para familias por secciones.—Estrenos: El ladrón, Julito vuelve de casa, y Carlitos.

CINE OPERA—Corrientes 868.—Todos los días función de tarde y noche, con programa variado.

GRAN BIOGRAFO LAVALLE.—Calle Lavalle 921.—Jueves 15.—Estrenos: El ladrón, y Julito vuelve de casa.

BIJOU SALON—Pueyrredón 965.—Jueves 15.—Carmen, Camino del infortunio.

TEATRO GENERAL BELGRANO—Cabildo 2145.—Tarde y noche.—El aparecido, Los misterios de Nueva York, 7o. episodio, Doble lazo.

DE LA PLATA

OLIMPO—Sábado 17.—Primera representación de la célebre bailarina Tórtola Valencia y su compañía de comedias.

AVISOS PARA SEÑORAS Y SEÑORITAS

A LOS MOLDES PARISIENSES: Mme. David, Esmeralda 663, cisses y moldes.

ALTO! RETRATOS AL OLEO DESDE $ 10; oleografías en general, F. Balsemello, Lavalle 776, (casa propia).

A 1 $ CORTAN MOLDES A MEDIDA, Academia Freixanet, atiende cartas, E. Ríos 452. v17

A FORRAR BOTONES TODA CLASE, bolita, bombé, dobles; C. Pellegrini 673. v121

A FORRAR BOTONES, VAINILLAS, bordados, festones y plegados; Chile No. 561. v14

APRENDAN MANICURA, MASAJES FACIALES, pedicura y peinados, con diploma, precio económico, Corrientes 1358, piso 1o., dep. 10. v17

ALGODON TERMOGENICO, aprobado por el Dep. Nal. de Hig., cura, segura y rápida de la tos, resfríos, reumatismos, bronquitis, neuralgias. Venta todas farmacias. v15

A LAS señoras: RECUERDEN QUE EL café "Bos Vista" es insuperable, su precio moderado y que les hace siempre beneficiosones, en objetos de valor. Reparto a domicilio. Lima 942, peso exacto, U. T. 1417 Libertad. v16

BAÑOS FACIALES, MASAJES, MEDICO manicura y pedicura, Williams, Uruguay 74. v16

BORDADOS, FILET, VENECIA, ENSAYO a 50 centavos hora, a domicilio Garay 1562. v15

COSTURERA SE OFRECE, PARA CASA de familia; Paraguay 600, 3er. piso. v15

CANAS! EL RADIAL INSTANTANEA ES el único que tiñe bien $ 5, Maipú 8, Mitre 1578. v18

CANAS! EXIJA MARCA "GALERA" Única legítima, solo en C. Pellegrini 148, y 490, fco. 2 $. v8jn

CANOTIERS TOCAS, SEDA, NOVEDAD 4.50, adornados 8, sorros negros 5, cueros, tiras skungs, arreglo toda clase pieles y sombreros. Soliciten catálogo sombreros novedad, remitimos gratis al interior, Paraguay 815.

DESEAN SER ELEGANTES? USEN CORSé y fajas, La Torineta, Cerrito 72. v17

EN LA SUCURSAL OESTE DE "LA PRENSA", calle Rivadavia 6261 (Caballito), se reciben avisos para publicar en este diario, en iguales condiciones de tarifa que en la casa central. perm

FIGURINES—ENVIANDO 50 CENTAVOS en estampillas, a la librería Mac Lean, 491 San Martín, enviara como muestra un libro con moldes cortados.

GRAN LIQUIDACION DE FORMAS PARA Sra. Srta. y niñas, desde 7 $, Lavalle 895. v17

HABIL MODISTA ITALIANA TRABAJARIA en distinguida familia, diario 9 $, Esmeralda 1, Modista, Sarmiento 1344.

HAGO CAPAS, TRASFORMO SACOS, confecciono toda clase de pieles, Manuela 2713 y Bermejo. v15

LUTOS — SOMBREROS A 7 $; ZOCAS A 5; lutos a 9; arreglos, reformas; Cangallo 857. v15

MANIQUIES "LA FRANCE", ORTEGA, Salta 15 e Independencia 2821. v8

MODISTA PARA CASA DE FAMILIA, trabaja por figurín se ofrece, Victoria 1452, dep. 3. v16

MODISTA COMPETENTE HACE Y REforma vestidos, paletós y sombreros, Independencia 512. v17

MADAME ALICE ESPECIALISTA en vestidos de bailes y para canar, Lavalle 1035, dpto. F. 3er. piso. v15

MODISTA FRANCESA SE OFRECE PARA casa de familia, por carta, Suipacha 212. v15

MODAS — NUEVOS MODELOS. Vengan a ver Equidaciones, Sombreros a 5.50; en seda 4.50; otros a 3.90; formas a 5; Cangallo 857. v23

MODISTA QUE SIEMPRE HA trabajado en las principales casas como primera mano, hace trajes sastre y fantasía a precio módico, Carlos Pellegrini 1206. v15

MODISTA CON STENTE CON ESPECIALidad en fantasía, se ofrece por mes, para casa de familia o para taller, de primera categoría, tratar o cartas Sarmiento núm. 511. v17

PELETERIA, SE REFORMA TODA clase de pieles, Montevideo 1447. v17

PIELES ARREGLAN, REFORMAN, Mitad precio, Bmé. Mitre 1848, U. T. 2485, Mitre. v22

PELETERIA FLORIDA 983, VENDE barato y hace todas clases de composturas, a precios módicos. v17

PELETERIA AMERICANA, BARTOLOME Mitre 982. Inmenso surtido pieles finas. Precios sin competencia. v17

Señoras, señoritas: Eximio MANICURA y masajes, Independencia 2909. v16

SE DAN LECCIONES DE ENCAJES HEchos a mano, Saavedra 1163. v16

Señoras, señoritas: EN UN MES PREPARO profesoras de corte y confección, diploma, San Juan 2981. v28

SAINILLAS SE HACEN, PLEGADOS, en la acreditada casa La Perla, se forran botones; Paraguay 868. v16

VENDO CAUSA LUTO, 2 TOILETTES y un manteaux para teatro, sin uso, por la mitad de su precio, Bdo. de Irigoyen 1122 de 8 a 5 p. m. v15

VENDO 100 ELEGANTES TAPADOS felpa, pieles, juego y sueltas, vestidos sastre y fantasía, blusas, sombreros, calzado, 3 $ nuevo y poco uso, de ocasión, Esmeralda 798, esquina Córdoba. v16

ZURCIDORA Y TEJEDORA DIPLOMAda, en toda clase de ropa, Maipú 746. v11jul.

ZURCIDOS INVISIBLES EN ROTOS Y apolillado, garantidos zurcidora premiada, Poros 916. v17

ZURCIDORA, TRABAJOS GARANTIDOS, limpia y plancha trajes $ 2.50, Cerrito 425, de 12 a 6. v14

ZURCIDORA Y TEJEDORA INVISIBLE en todo clase de géneros y sobelinos, Rivadavia 3629, peletería. v15

OFICIOS Y EMPRESAS UTILES PARA LAS FAMILIAS

A FINO, COMP. PIANOS, const., RATE U. T. 121 Belg., Virreyes 2344. v25j

A lbañil, TESERO Y CLOAQUISTA EN general, se ofrece. Chile 2351. v16

A lbañilería y cloacas DOMICILIARIAS, ofrécese R. G., Castro 1615. v16

A buen PINTOR, TESERO OFRECESE barato, Rubio, Rivadavia 7139, depto. 7. v15

A FINANSE Y COMPONENSE PIANOS, Corrientes 2128, U. T. 1342 Libertad. v20

Albañilería y REFACCIONES EN GEneral a mitad de precio, P. M., Viel 920. v15

A FINAMOS PIANOS POR 8 $, COMPOnemos barato, Medrano 618 o Progreso 1759. v17

A DORNO CASA PARA FIESTAS Y CAsamientos, Dinorenso, Independencia 1944. v24

A DORNOS PARA FIESTAS Y CASAmientos, Lavalle 1346, U. T. 4644, Libertad. v19

ARTISTA PINTOR Y DECORADOR, SE ofrece, especialista restauración de cuadros, competente en variados ramos artísticos, por carta S. S., Aguirre 448. v17

A DORNO CASAS Y PATIOS PARA BAIles, fiestas, casamientos, etc., con muy buen material y precios módicos, Imprenta Giuria, Rivadavia 1054, U. T. 5411, Libertad. v16

A DORNO CASAS Y PATIOS PARA BAIles, fiestas, casamientos, etc., con buenos materiales y precios módicos, Imprenta Bolland, Rivadavia 7149. v16

OFICIOS Y EMPRESAS UTILES PARA LAS FAMILIAS

BANDERAS, ADORNOS PARA FIESTAS y casamientos, limpiadora de alfombras y guardadora de muebles, S. Carlevaro y Cía., Perú 344, U. T. 427, Av., Corp. Tel. 5959, Central. v9julio

CLOACAS CONSTRUYO, FACILIDADES de pago, presupuesto gratis, Parral 1043. v16

DORADOR MUEBLES, FILETEO ALTAres, obras, sin competencia, Espinosa núm. 939.

ENCERO PISOS A 1 $, LIMPIO CASAS, Sarandí 854, U. Telef. 4947 Libertad.

ENCERO 2 $ PIEZA, 3 MANOS CERA; Montevideo 822, U. T. 3565 Juncal.

ENCERADOS INMEJORABLES, CERRITO 152, U. T. 4514 Libertad, a 2 $ 3 manos cera, no marca pisadas, limpio casas.

ENCERADOS EN BELGRANO; CABILDO 2377, U. T. 1820, Belgrano, pisos, parquets a 2 $ 2 manos cera, no marca pisadas.

ENCERO 2 $ PIEZA, 2 MANOS; limpieza casas y parquets, Tucumán 1679, U. T. 0770, Libertad. v15

ENCERO PISOS A 1 Y 2 $, 2 MANOS DE cera no marca las pisadas, F. S., Convención 2670, U. T. 1262, Flores. v16

ENCERO PISOS A 2 Y 3 CON 2 MANOS de cera, Pavón 1860, U. T. 2524, B. Orden.

ENCERO, LUSTRO PISOS, LIMPIEZA general de casas, barato, abonos por mes Moreno 1716, U. T. 439 Libertad. v17

ESTUFAS DE QUEROSENE TRANSPORmo a eléctricas, por 10 $, Rivadavia 1061.

ENCERO 8 $, PIEZA, 3 MANOS CERA, limpio casas, Paraguay 3556, U. 4707 Juncal. v17

ENCERO PISOS A 2 Y 3 MANOS CERA virgen, no marca pisadas, Avellaneda 1188, U. T. 617, Flores.

ENCERO PISOS, LIMPIO CASAS, TOMO abonados, Sáenz Peña 850, U. T. 5885, Libertad. v17

ENCERO PISOS A 1, 2 Y 3 $ POR PIEZA según trabajo, Limpio casas barato.—Musset, Charcas 1265, U. T. 3085, Juncal. v17

ENCERADO ESPECIAL DE PISOS, LIMpio casas, abonos, C. Cardona, Alsina 1578, U. T. 5492, Libertad. Coop. 396, Central. v10

ENCERADO ESPECIAL DE PISOS, limpio casas, abonos, precios baratísimos, J. Badía, Venezuela 1218, U. T. 5927, Libertad. v17

ENCERO Y LUSTRO PISOS, COLOCAmos alfombras; limpieza de casas; abonos, Tomás Cardona; Belgrano 1708, U. T. 3479, Libertad. v17

ENCERO PISOS DESDE $ 1.50, CON 3 manos de cera no marca las pisadas, brillantes como espejos, trabajos garantidos. Perú 571, U. T. 5538 Avenida, sucursal Bolívar 280, A. Rey. v16

EL VERDADERO EX OFICIAL, CON certificados de casa Thompson, lustro, compongo muebles, especialidad en pianos, no confundir, Cangallo 1757, U. T. 6482 Libertad. v17

ENCERO Y LUSTRO PISOS Y PARquets a 2 $ por pieza, con dos manos de cera especial, única que no marca las pisadas. Limpieza de casas, lustro muebles y pianos, especialistas. Ex oficial de Thompson: Corrientes 2186, U. T. 1343, Libertad. v17

ENCERO Y LUSTRO PISOS Y PARquets a 2 $ por pieza, con 3 manos de cera especial, única que no marca las pisadas (a prueba), lustro muebles, limpieza de casas, ex oficial de Maple, encerador de confianza, Santa Fe 2147, U. T. 4460, Juncal. v17

EL REY DE LOS ENCERADORES, DEL Valle, encero pisos a 2 pieza, 3 manos; cera especial norteamericana, única que no marca las pisadas, brillante como un espejo (a prueba). Especialidad parquets, limpio casas; abonos mensuales, antiguo encerador de confianza, Uruguay 981, U. T. 2848, Juncal. v15

EX OFICIAL DE MAPLE, DE PARIS, poco nuevo invento para encerar pisos, parquets, 2 $ pieza, 3 manos de cera, brillantes, resistente al agua, y no marca las pisadas (a prueba), limpio casas; tomo abonados baratísimos, lustro y compongo muebles, pianos a mitad de precio, Larrea 647, U. T. 1749, Mitre. v17

LUSTRO COMPONGO MUEBLES, pianos, barato, Córdoba 3211, R. T. v16

LIMPIO CASAS, ENCERO PISOS, A 1 Y 2 $, Corrientes 1887, U. T. 554, Libertad. v17

LUSTRO BARATISIMO A DOMICILIO, muebles y cueros, dejo como nuevo, Bell, San Carlos 3420. v21

LUSTRO Y COMPONGO MUEBLES Y pianos a domicilio, barato, Freda, B. Mitre 2226. v15

LUSTRO, COMPONGO Y CAMBIO MUEBLES, fábrica y depósito, Venezuela 4167 y Flores. v21

PINTOR COMPETENTE, SE OFRECE, por mi cuenta o por día; Cerrito 1324.

PINTO, EMPAPELO, BLANQUEO, SILEN Pinedo, B. Mitre 1340, U. T. 2482, Mitre. v15

PINTO PUERTAS A 1 $, PIEZAS A 2 $, cielos a 4 $, empapelo a 4, Córdoba 3747. v16

PINTO, EMPAPELO, DECORO, BARATO, trabajo garantido, Corrientes 2294, U. T. 4824 Mitre. v16

PINTO, PUERTAS A 1 $, BLANQUEO PIEzas 2, empapelo 2, Cangallo 2021, Lopez. v16

PINTURA, BLANQUEO, EMPAPELO, trabajo albañil, cualquier precio, San Juan 1182. v15

PINTOR Y EMPAPELADOR, PINTO Y blanqueo a precio módico, Montevideo 568, U. T. 89 Libertad. v17

PINTO, EMPAPELO, BLANQUEO A precios baratísimos; Independencia 1308, N. Meo. v17

PINTOR, EMPAPELADOR, BLANQUEAdor, refaccionista barato; Piedras 921, U. T. 1416, B. Orden. v17

PINTOR Y albañil SE OFRECEN, BUEnos y competentes, recuadrador y empapelador, para ciudad o campaña, a patrones serios, a jornal, dirigirse a F. Valle, Pasco 78. v16

REFORMASE CUALQUIER ROPA HOMbre, sastrería lujosa, Corrientes 2202, esq. Andes. v16

SE LUSTRAN PIANOS Y MUEBLES, barato, con buenas recomendaciones, León Gielser, Canalejas 1083.

SE HACEN REFACCIONES EN SILLAS de vaqueta, hay tintas para vaqueta y marroquí; Corrientes 2188, U. T. 1843, Libertad. v15

TAPICERO; BARATISIMO EN muebles finos y cortinados, Leopoldo, San Carlos 3420. v21

TAPICERO ESPECIALISTA, DE CONfianza, trabajo en general. Independencia 2240, B. Cesare. v18

TAPICERO ECONOMICO, MUEBLES, decoraciones, Agustín Ranes, ex oficial Thompson, Uruguay 886, U. T. 5398, Juncal. v15julio

VENTA de CASAS, TERRENOS y CAMPOS

ALVAREZ Y RIVERA, VENDO LINDA casa, facilidades, Cacuri, Rivadavia 767.

AHORA ES EL MOMENTO: LEAN DEtalles en mis remates Cacuri. v17

A 1200 $, EDUARDO, CASA GRANDE con 5000 cód., vende ocasión, Boedo 737.

A PLAZO Y 8000 CEDULAS, poco DESembolso, casa Semillosa al 1500; Boedo núm. 737.

ALARGOS PLAZOS CASA MODERNA, sobre Rivadavia, vende Lerma, San Martín 142. v16

AQUI AL NORTE, CENTRAL, RENTA 330 $, precio total 25.000 $, muchas facilidades, Cacuri, Rivadavia 767.

A. R. SANDBERG, PERGAMINO 53, acuda a comprar casas centrales a mensualidades, Pida catálogo. v17

A 2 CUADRAS SUBT. Y Av. LA PLATA grandiosa casa vende urgente, Boedo núm. 737.

A. G. VENDE CASAS RIVADAVIA 7729, E. Ríos al 600, Yerbal 1582, Pergamino al 100, facilidades y cédulas, datos Rivadavia 7731. v16

AVELLANEDA 3525, SOBRE ESTE gran bulevar, 10x40, vendo casita, precio para hacer negocio ahora ganando, 1.000 al 7 o/o, con algo más de 1.000 $, pero pronto.

AVENIDA SAN MARTIN Y BELLA Vista, ahí no más! Ocho Cuchas 2982, casa elegante, 5.000 $, incluso 4000 cédulas, algo más. v16

AL ALCANCE DE TODOS: SE VENde casa Nazca 242, 2 cuadras Rivadavia, gran ubicación, 480 varas, mensualidades, muy barata, negocio urgente. v16

AV. RIVERA Y ACEVEDO, CASITA DE 10x40, 3 hab., baño, etc., en $ 3.500, dando $ 1.500 contado, resto 1 año 7 o/o, Elizalde, San Martín 93. v16

A COMBATER LA CRISIS VENDIENDO o rematando casas centrales y con cédulas, pues tengo serios pedidos a cualquier precio, Boca y Barracas, ofertas con regalos, por tener 30 solicitudes, Romano, Cangallo 891. v 8.

ATRIPLICAR EL DINERO, VENDIENDO tirada! casas en Palermo, vale $ 20.000, véndese en 10.000 efectivo, etc., 880 vs. Visiteos, calle Arsvilde 1884 (altura Sta. Fe 2300).

A NEGOCIAR: CASAS VENDO: R. JAneiro 2, Corrientes 11x40 vs. 9 hab., $1.000 y 220, México y Lima 1124, vs. 17 hab., negocio $2.000 just. 40.000 hip. y $60, Boedo al 1700, neg. 6 hab., 7.120, 12.000 a plazos, Cangallo 231, 1 a 6, Romano. v16

A LOS PROPIETARIOS, A PLAZOS, SIN recargos y al contado, construyo toda clase de obras y ofrezco a precios incomparables, por tener materiales de primera a precios excepcionales, último y definitivo remate de propiedades de [illegible] Arquitecto [illegible] Avenida 1 [illegible] Bmé. Mitre 899, 1º, Piso.

VENTA de CASAS, TERRENOS y CAMPOS

BELGRANO POR ALBERTI, CASA VIEja. Terreno de 400 varas. En $8.000 $, vende Bacigaluppi, San Martín 56.

BUENA OCASION, VENDO CASA COchabamba 4243, 10x45, adoq., y closet, Boedo 737.

BOCADO 4431, ENTRE PRINGLES Y Yatay, 10x40, sala, comedor y 4 piezas, con 11.800 cédulas, se vende, por cualquier precio arriba. Vitalicia; es pichincha.

CASA NEGOCIO MODERNA, COMEDOR, 3 habit., C. Calvo 4200, vende Boedo 737

CABALLITO, 5.000 $ Y CEDULAS VENDO casa, Cacuri, Rivadavia 767.

CASAS, CASITAS Y TERRENO CUALquier barrio y precio vende Cánfora, Boedo 737.

CASITA SALA Y 3 PIEZAS, BAÑADITA, ma, Payandé a 1 cuadra Av. S. Martín vende Boedo 737.

CASA VENDO 24 DE NOVIEMBRE 1669, sala, comedor y 2 piezas, baño, vestíbulo, sin corredor.

CASITA VARELA 1201, 2 PIEZAS Y dependencias se vende muy barata, A. M. Carvalho, Bmé. Mitre 544.

CASA VENDO COCHABAMBA 930-36, $ 65.000, tiene hipoteca, dirigirse Pavón No. 1259.

CASA CALLE SAN JUAN DE 4 PISOS, altura Doña Funes, con cédulas vendo, tratar M. A. Pinedo, Florida 470, de 2 a 4. v18

CARABOBO Y MERLO 1862, UNA MAGnífica casa en una incomparable barrio, 10 1/2x36, pozos subterráneo, puede verse. Venta urgente, facilidades, barata. v16

COCHABAMBA POR PICHINCHA, CASA algo vieja en terreno de 570 v/c. Véndese en 26.000 $ con cédulas, Bacigaluppi, San Martín 56.

CASA VENDO ESPACIOSA, 7 HAB., jardín, Triunvirato y Alvarez, 18.500, inclusa cédulas, otra Flores, 3 hab., nueva, $ 2.400, galerías mosaico, tratar Medrano 618, Belgo.

CASA EN V. DEL PARQUE, FRENTE a la estación, salón negocio, comedor, 4 dor., entrada para carros, en cal, tiene 6000 cédulas y vendo con 2800 $ al contado, Perú 818.

CONVENCION 3169, 2 P., 10x30, 7.500 $, mismo 3500 cédulas: Humberto 3480, sala, 3 p. con 3500 $, y mensual; Pavón 3410, sala, 3 p., 2500 $ y mensual; R. Sandberg, Pergamino 53. v17

CAMPO DE 1431 HECTAREAS DE PRImer orden para agricultura y ganadería, a tres horas de la capital, partido de Magdalena a 1 1/2 leguas de estación, alambrado y dividido en tres lotes, con población, agua dulce. Se ofrece en venta con facilidades de pago. Precio conveniente. Tratar E. Tonnellier, Moreno 782. v17

DIRECTORIO 3976, PARQUE OLIVERA, vendo casa, 1.000 contado, Cacuri, Rivadavia 767.

EN PUEYRREDON VENDO CASA, TOtal 2.900 $, Cacuri, Rivadavia 767.

MENTIRA? — QUIEN DISCUTE CRISIS? con 200 $ y 2300 cád. 3 cuad. est. San Martín, 3 piezas, 10x40, en Flores, casa-quinta 1.100 v/c, con $ 1.000 y 70 por mes; Sandberg, Rivadavia 8350, plano catálogo. v16

OCASION.....! BULNES POR PARAGUAY Casa en terreno de 10x25 vs, cloacas y pavimento pago. En 11.000 $, vende Bacigaluppi, San Martín 56.

PICHINCHA, VENDO CASA BARATO, con 1.500 a 25.000 $ contado, E. Ríos a Floresta, resto con cédulas, Garay 3023, Di Matteo.

PATAGONES Y ENTRE RIOS VENDO casa nueva, sala, comedor, 4 dormitorios, 12.000 $, a plazos, San Martín 193, Daneri.

PARA RENTA: JOSE MARIA MORENO 380, produce 360 y 400 $ mensuales, 26.000 $ para liquidar, con contrato, Bacigaluppi, local, muebles y todo. Un gran negocio.

REGIA PROPIEDAD DE ALTOS Y bajos R. 8 cuadras de plaza Mayo. Bolívar 81, 1.000. Renta 620 $ al mes. En 68.000 $ vende urgente Bacigaluppi, San Martín 56.

SE VENDE UN TERRENO EN VILLA Devoto, redondo de chalets, 16x45, tratar Río Cuarto 325, a las 5 p. m.

SE VENDE LINDO CAMPO DE 126 hectáreas a 2 cuadras de la estación Goroba, (F. C. S.) Tratar Ugarteche 37.

SIN GASTO VENDE SU CASA RAPIDO con cédulas, deudas, Garay 3023, Di Matteo.

SOBRE LA CALLE SANTA FE TENEMOS terreno en venta, facilidades de pago, ocurran Podestá, Serodino y Cía., Av. de Mayo 686. v17

VENDO 100.000 VARAS O MAS, AL Oeste, sobre la capital; Corrientes 1814.

VENDO TERRENO 10x40 VR. MITRE Empedrado entre B. Vista y Tablada, o permuto por casa con cédulas, Formosa 543.

VUELTA DEL PARQUE, TERRENO DE 10,42x59,50 mts. con adoquinado, vendo, P. Rubio, San Martín 195.

COMPRA de CASAS, TERRENOS y CAMPOS

A NOTE: VENDER RAPIDO SIN GAStos su casa, visite a M. P. Sandberg, Rivadavia 8350. v3jun.

A VENDER, REMATAR, CASA, TERRENo, dirigirse ofic. Vaccaro, Alsina 679, hay pedido.

A VENDER O REMATAR CON ESTO su casa vea a C. G. Semería, Julio número 1222. v27

A VENDER, COMPRAR, HIPOTECAR, permutar inmuebles, sírvase pasar por "La Sud Americana", Tucumán y Cerrito, U. T. 9452, Libertad. v18

COMPRO UN TERRENO 500x600, CON O sin piezas, a plazos, A. L., Sgo. del Estero 1826. v16

COMPRO CASA RADIO: CALDAO, CEcrito, Rivadavia, Lavalle, 30x60, Todo contado, Correa, Uruguay 45.

CASA COMPRO DE 4 A 5 HABITACIOnes, de Callao a Bulnes, de Rivadavia al Norte, Riglos 510.

COMPRO CASA CON CEDULAS HASTA 8.000 $ en efectivo, Alvarez 1024, Verona.

CASAS CHICAS O GRANDES, ALMAGRO o Caballito, compro urgente, Calvaroso, C. Calvo 4018.

COMPRO 3 CASAS, 2 PARA HABITAR, una para renta, hasta 35.000 $ cada una, radio Catamarca a Bélgica, Rivadavia a Cacuri, urgente, San Martín 165, Daneri.

CASA COMPRO, NEGOCIO Y 3 PIEzas, Santa Fe de Pueyrredón al centro, o calles próximas a Santa Fe, 10.000 pesos al contado, resto cédulas, carta a Constitución 260, est. Villa Ballester, F. C. C. A. v16

COMPRO 3 PROPIEDADES SOBRE S. Fe; 1a., casa con fondo, de 5 ó 6 piezas, hasta 25.000 $; 2a., esquina de altos y bajos bien construida, precio hasta 30.000 $, de Callao a Pampa; 3a., terreno 10x30 ó 30, de Callao a C. Díaz, datos, Arce 3574, C. A. Figueroa.

EN BELGRANO Y PALERMO TERREnos y casas bien ubicadas compramos, Rivadavia 875, de 1 a 6, Santa María Lda.

QUIEREN VENDER SUS CASAS, terrenos y campos? Pues bien les garanto la venta en pocos días, sin gastos, tratar Arce 3574, U. T. 1378 Palermo, C. A. Figueroa.

SE DESEA COMPRAR CASA FAMILIA, hasta 25.000; otra de ocho a quince mil, preferencia al Norte y Oeste; ocurrir Tucumán 1108, U. T. 3423, Libertad. v16

TENGO MAS DE 100 PEDIDOS DE casas para habitar o venta con preferencia con cédulas, ocurra el mismo interesado, F. Gonzales Elizalde, San Martín 93. v18

PERMUTAS

ALMACEN UNICO, CERCA CALLAO, venta 7.500 $ garantidos, permuto por propiedad, Alsina 2532.

NEGOCIO SERIO, CAP. 45.000 $, UTIlidad 1000 $ mensuales, permuto por casa con cédulas, Olden, Lavalle 1390.

PERMUTO CASA VALOR 7000 $ POR leña, corrales o terreno, Juncal 2761.

AVISOS COMERCIALES

A. COMERCIO CON INTERVENCION
Se hacen liquidaciones de sociedades, testamentarías, etc. Tiene 25 años de práctica en el ramo. Escribir a M. Ramírez, Apartado 1111, Habana.

A. COMERCIO — AVISO QUE HA TRASLADADO su oficina a Obrapía 61, altos, entre Cuba y San Ignacio. Teléfono A-1234. Ramón Rodríguez

ALQUILER de CASAS y DEPARTAMENTOS

CASA SE ALQUILA, AV. LA PLATA 815, 4 habitaciones, $ 80, tranvías en toda comodidad; tratar Pringles 190. v15

CASA CHICHE, SALA, COMEDOR, 2 dormitorios y demás comodidades, se alquila, Sud Carnot 1165. v16

CASA ALQUILO DE 10 HABITACIONES nueva, con toda comodidad, Necochea 656. v17

CASA NUEVA, DE 8 HABITACIONES, baño y cocina instalado, se alquila en 140 $, San Juan 2343. v20

CASA MODERNA, 6 PIEZAS PRINCIPALES, 3 chicas, comodidades, alquilo: nasco 1155. v16

CASITA NUEVA, DE 4 Y 5 HABITACIONES, baño y cocina instalado, se alquila a $ 80 y 90; San Juan 2837. v15

CASA COMODA, 3 PIEZAS Y OFICINAS, parral y fondo, agua, 50 $, Costa Rica 5791.

CASA NUEVA 4 PIEZAS, GRAN COCINA, pieza baño, jardín, fondo 50 pesos, Miró 873, Caballito, líneas 26, 42, 43, 44, y 46.

CASAS DE 2 Y 5 PIEZAS, MUY BONITAS, cómodas y baratas alquílanse, calle Belgrano 1141.

CASA ALQUILO, FLORES, 23 $, 3 P. Boyacá 2157, tratar Bdo. de Irigoyen 695. v16

CASA SE ALQUILA, 7 PIEZAS, 2 PIECITAS, vestíbulo, baño, terraza, Cevallos 636, $ 150.

CASA 2 PIEZAS Y DEMAS COMODIDADES, se alquila 30 $, Thompson 654 y Río IV.

CASA MODERNA, 7 PIEZAS, DEPENDencias alquilo, Av. de Mayo 1168, pesos 200.

CASA INTERIOR, COMEDOR, 2 HABITACIONES, cuarto baño, instalación de luz eléc., w. c., pileta, Estados Unidos 1777.

CASITA 4 PIEZAS, 2 ALTOS, baño Y cocina, instalaciones con todo confort, 2o. piso, con ascensor, teléfono, portero, 120 $, Santiago del Estero 1026.

CASA BAJA CON 4 HABITACIONES Y pieza de servicio, se alquila, Bolívar 814, tratar Mirri, Somoza y Cía., C. Pellegrini 30. v18

CASA MODERNA, CENTRAL, 5 HABITACIONES, baño, servicio, etc., se alquila, vería y tratar, Rodríguez Peña 1022, de 2.30 a 4 p. m.

CASA DE ALTOS CON AMPLIA SALA Y 4 piezas, con todas comodidades, se alquila, Rivadavia 4093, a una cuadra estación Medrano. v15

CASA COLOMBRES 1050, 6 HABITACIONES, comedor, dioscas, fondo, 20x10, alquílanse en $ 180, (colegio enfrente); tratar en la misma, de 9 a 12 m. v16

CASA SE ALQUILA, THAMES 1083, 5 piezas, cuarto de baño, precio 70 $, llaves almacén, Thames 1106, tratar Juncal 2176. v15

CASITA ALQUILO, PALMAR 6658, DOS piezas, cocina, galería, pozo bomba, gran fondo, 3 cuadras Rivadavia 10900 y del tranvía, 28 $, tratar Cangallo 3882. v15

CHALET DE ALTOS ALQUILO 120 $, 2 cuadras estación Bernal Vaccari 249, 10 piezas, vestíbulo, 2 baños, aguas corrientes, luz eléctrica, gas. v15

CASA CONGRESO 3844, 3 C. ESTACION Coghlan, 3 piezas y servicios, todas comodidades, terreno, galerías cerradas, inst eléctr., ag. corriente, vería, 80 $, tratar Lavalle 870, Martínez. v13

CASAS MODERNAS CON TODO GENERO comodidades, propiedad de la Sociedad Española de Beneficencia, se alquilan a precios muy módicos, Mitre 4 esq. Doctor Funes.

CASITAS ALTAS, INTERIORES, INDEpendientes, de 4 piezas, incluso luz, se alquilan a familias decentes, sin inquilinos, por 80 $ mensuales, se exige referencias y garantías, Humberto 1127, a cualquier hora.

DEPTOS, FLAMANTES, COMODIDADES 3 y 5 piezas, $ 70, Sarandí 31. v17

DEPARTAMENTO NUEVO, CALEFACción, alquilo 60 $; Independencia 4018.

DEPARTAMENTO 4 PIEZAS, baño, DEMÁS comodidades, alquilo, Andes 446.

DEPTO. BAJO, 4 P., GRAN PATIO, 80 $, Moreno 3662. v16

DEPARTAMENTOS SE ALQUILAN, casa sería, 30 $, Alsina 1150 y 1160. v17

DEPTO. ALQUILO, HERRERA 1622, 4 habitaciones, cocina, patio, 50 $. v15

DEPARTAMENTOS DE 5 PIEZAS, BAño, cocina, ascensor, Perú 869. v14

DEPARTAMENTO SE ALQUILA, 3 piezas, 1 de servicio, independencia 2270.

DEPARTAMENTO 4 PIEZAS, ALQUILO 70 $, Andes 1246.

DEPTO. ALQ. 5 PIEZAS, 3 BALCONES, luz eléct., lindo, $ 90, Solís 1707.

DEPARTAMENTO DE 6 PIEZAS ALQUILase en 65 $, Santa Fe 2071.

DEPARTAMENTOS DE TRES PIEZAS, cocina, baño, ascensor, Defensa 1123. v15

DEPARTAMENTO 3 PIEZAS, baño, etc., se alquila en $ 65, Entre Ríos 1065. v16

DEPARTAMENTO BARATISIMO alquílase, 4 piezas, comodidades, 50 $, Esmeralda 1085.

DEPARTAMENTO DE TRES PIEZAS, luz eléctrica, 30 $, se alquila, Viamonte 1356. v17

DEPARTAMENTO 3 PIEZAS Y DEMAS servicios, se alquila 60 $, Paseo de Julio 695. v16

DEPARTAMENTO 3 PIEZAS, RECIEN pintado alquílase, 50 pesos, Gral. Urquiza 759, cuadro de 2 a 4.

DEPARTAMENTO SE ALQUILA, 5 PIEzas, balcón, baño, patio, módico, Azopardo 477.

DEP., 2 PIEZAS 4x4, OTRA 3x4, baño, 47 pesos, luz eléctrica pago, Río Cuarto 261. v16

DEPARTAMENTO SIN ALTOS, BIEN ventilado, dos grandes piezas, servicio, etc, alquílase 50 $, Soler 3217. v16

DEPARTAMENTO NUEVO, 4 HABITAciones y demás, $ 75; alquilo; México 143. v13

DEPARTAMENTO MODERNO, 80 $, TOdo confort, 2 balcones calle, Rincón 1158, esq. San Juan. v15

DEPARTAMENTO MODERNO DE 3 PIEzas y 1 de servicio, alquílase, Tucumán 2248. v15

DEPARTAMENTO, COCHABAMBA 558, 3 piezas, cocina, baño, luz eléctrica, pesos 55. v17

DEPARTAMENTOS CENTRALES DE 3 y 4 piezas, 75 y 100 $, de 5 piezas al frente, conveniencias, Talcahuano 426-28. v16

DEPARTAMENTO COMODO, CON 3 piezas, 1 de servicio, alquílase 70 $, Lavalle 386. v17

DEP. 2 PIEZAS, baño COMPLETO, artefactos de luz, patio, etc, 50 $, Rioja 1082. v15

DEPARTAMENTO: CORRIENTES 1758, con 3 grandes piezas y comodidades, 55 pesos. v15

DEPARTAMENTOS ALQUILO NUEVOS, de 4 habitaciones, baño, Reconquista 660. v17

DEPARTAMENTO A 30 $, 2 PIEZAS, patio, cocina, luz, aire, Muñecas 1086, tranvías Corrientes hasta Thames. v18

DEPARTAMENTOS MODERNOS DE 3 Y 4 piezas, con baño y agua caliente, a dos cuadras del subterráneo, se alquilan, Salguero 260, dirigirse al portero. v18

EN FLORES ALQUILASE CASA 9 piezas, baño instalado, 110 $, Varela 731. v16

EN VILLA DEL PARQUE ALQUILO casa, Simbrón 3360, alquiler 55 $. v18

EN FLORES CASA COMODA, 6 PIEZAS, pintada, central alquilo, 90 $, Directorio 3272.

EN EL CABALLITO, CASA 5 PIEZAS, c. baño, otra servicio, vestíbulo, luz eléct, 95 $, se alquila, San Ignacio 126. v16

EN COLEGIALES AMPLIA CASA habitada por sus dueños alquilo barato, Freyre 861.

EN VICENTE LOPEZ, 8 CUADRAS DE estación, alquílase 35 $, casita 3 habitaciones, jardín tratar Luis M. Campos 811.

EN TEMPERLEY, A DOS CUADRAS DE la estación, se alquila una casita chica, 5 piezas, con todas comodidades, precio módico, ocurrir Tacuarí 765, B. Aires. v16

FRENTE ESTACION VILLA PARQUE, casa 3 piezas y demás comodidades, 1.000 varas, con frutales, se alquila $ 60, tratar y vería de 2 a 4, en Nazarre 3154.

LIBERTAD 477, 2o. Y 4o. PISO, DEPART. interno, 5 piezas grandes, una chica, baño, ascensor, portero 120 $. v15

POR $ 20 ALQUILO CASA, 2 PIEZAS, año y jardín, Trafúl y Cuchi, tranvías 47 y 55. v6jl.

POR 45 $, ALQUILO CASA 5 PIEZAS, baño y jardín, Arena y Aconcagua, tranvías 6, 47 y 55. v6jl.

SE ALQUILAN 3 PIEZAS, COMEDOR Y fondo, Caballito 70.

SE ALQUILA EN $ 83, CASA 5 PIEZAS chicas y luz eléctrica, Deán Funes 1573.

SE ALQUILA CASA CON TODAS COMOdidades, San Juan 4231. v17

SE ALQ. CASA BAJA 6 PIEZAS, Lapride 1694, ocurrir Juncal 2610. v19

SE ALQUILA CASA DE 4 PIEZAS, Dorrego 2276. 50 $. v15

SE ALQUILA CASA 6 PIEZAS 120 $, Senillosa 481. v17

SE ALQUILA CASA 6 PIEZAS, 2 DE servicio, Humberto 1 558, tratar 566. v16

SE ALQUILA CASA BAJA, RIVADAVIA 5241, compuesta de 8 habitaciones y demás dependencias.

SE ALQUILA DEPARTAMENTO INDEpendiente, sala y dormitorio, nuevamente amueblado, Tucumán 1056, 1er. piso. v15

SE ALQUILA CASITA DE 3 PIEZAS, cuarto de servicio, baño y luz eléctrica, renta de 3 a 3 p. m., Lavalleja 667. v15

SE ALQUILA EN $ 50 CASA 3 PIEZAS y comodidades, Méndez de Andés 2061 a media cuadra tranvía 39 y 99. v16

SE ALQUILA CASA, ZAGUAN, SALA, 6 piezas, cocina y demás servicios, verla avenida Nelle Vista 459, tratar Carlos Pellegrini 45. v15

SE ALQUILA CASITA CALLE Añasco 1215, con 2 piezas, comedor, cuarto baño instalado, fondo y dependencias, en frente

ALQUILER de CASAS y DEPARTAMENTOS

SE ALQUILA CASA NUEVA DE 6 PIEzas 1er. piso, Entre Ríos 624, tratar Av. de Mayo 665, de 1 a 5 p. m. v16

SE ALQUILA HERMOSA CASA DE NUEve habitaciones, pieza servicio, demás comodidades, precio módico, Entre Ríos número 1037. v17

SE ALQUILA CASA DE 6 PIEZAS MUY central, Calloo 44, 4o. piso, con ascensor, tratar Av. de Mayo 665, de 1 a 5 p. m. v16

SE ALQUILA CASA BAJA, SIN ALTOS, de 5 ó 6 piezas principales, baño y dependencias, Radio Pichincha, Belgrano, Perú y Brasil. Garantías a satisfacción. Ofertas a N. N., casilla correo 1247. v15

SE ALQUILA UNA CASA DE ALTOS, muy central, situada Cerrito 162, para familia o médico, compuesta de seis habitaciones y demás dependencias. Para tratar de 9 a 10 a. m., en la misma y de 3 a 4, en la Bolsa de Comercio, al Sr. Luis Maud. v17

SE ALQUILA PETIT HOTEL NUEVO, con todo confort moderno, compuesto de gran hall, sala, antesala, comedor con terraza, antecomedor, 10 dormitorios, 4 cuartos de baño, departamento de servicio con cuarto de baño, calefacción, ascensor y demás comodidades. Arenales 986, vería todo el día, tratar Sarmiento 1491. v18

ALQUILER de LOCALES y ESCRITORIOS

AMPLIO LOCAL, NEGOCIO Y HABITAciones, barato; alquílase, Rioja 666. v15

ALQUILASE UN GALPON Y 2 PIEZAS, Corrientes y Sud Carnot 3699. v15

ALQUILASE UN GRAN LOCAL CON horno, Bermejo 691. v16

ALQUILASE LOCAL PARA DEPOSITO o industria, Medrano 872. v16

ALQUILASE LOCAL GRANDE CON mucho fondo, Belgrano 660.

ALQUILASE ESPACIOSO LOCAL PARA negocio o industria, Lima 1161. v17

ALQ. ESQUINA CON ARMAZONES 75 $, Tacuarí 3691 esq. Colombres.

ALQUILASE GALPON DE DOS PISOS, Anchorena 1784, tratar Malpú 69.

ALQUILASE LOCAL GUEMES 3648, $ 100, tratar Malpú 69.

ALQUILASE ESCRITORIO ESPACIOSO 35 $, Alsina 477.

ALQUILANSE ESCRITORIOS, PIEDRAS 172, tratar Malpú 69.

ALQ. CASITA PARA NEGOCIO, Colombres 734, 45 $, tratar Victoria 2672. v17

ALQUILASE EN 100 PESOS CASA NEgocio, con instalaciones, San Juan 1231 v20

ALQUILASE ESPLENDIDO LOCAL PAra sociedad, 50 $, Alsina 736, 1er. piso. v16

ALQUILERES
Flanza para alquileres, dirigirse a la Caución Comercial, Esmeralda 70.

ALQUILANSE EN SITUACION UNICA 2 lindos locales esq. Victoria e Irigoyen 84, con o sin entresuelo. v17

ALQUILANSE LOCALES, PASO 117|121, recién construidos, sótano, tratar Malpú 69.

ALQUILANSE 2 LINDAS PIEZAS A LA calle, mucha luz, para escritorio únicamente, Av. de Mayo 322, dep. G.

ALQUILASE ESQUINA NEGOCIO MOderno, con armazones y casa alta, precios módicos, Lavalleja 202. v18

ALQUILANSE LOCALES, SOLER 4337 Y 4223, con sótano, $ 100, tratar Malpú 69.

ALMACENEROS: ESQ. INDEPENDENcia y C. Barros, buen paraje alquilo tratar Portela 64.

ALQUILASE Av. DE MAYO 961, ESPAcioso local con sótano, verlo a toda hora, precio módico, llaves 963. v15

ALQUILASE BARATO ESQUINA PARA negocio, comodidad para familia, México 2201. v15

ALQUILASE ESPACIOSO LOCAL, NEgocio, comodidad familia, Cangallo 1363, tratar al 1381. v17

ALQUILASE EXCEPCIONAL LOCAL con frente sin columnas, 3 entradas, sitillos al frente, 20x70, todo o fraccionado; Cerrito 458. v15

ALQUILASE ESPLENDIDO LOCAL CON vidriera, sótano, comodidad para familia, México 915, 100 $, tratar de 10 a 11.30 y de 2 a 4. v17

ALQUILO CASA ESQUINA, HONDURAS 4000 y Medrano, para negocio, con todas instalaciones y comodidad familia, precio módico.

ALQUILASE AV. DE MAYO 963; EScritorios para abogados, escribanos o arquitectos, juntos o separados a 50, 60 y 70 $. Verlos a toda hora. v15

BIOGRAFO FUNCIONANDO SE ALQUIla muy barato; Belgrano 2950. v15

CASA 8 PIEZAS Y GALPON PISO OEmento, se alquila Medrano 897.

CASA CORRALON SE ALQUILA, 5 PIEzas, 2 galpones, pesebres, Peña 2581, 170 $.

CASA DE CINCO PIEZAS, CON TERRENo para corralón, se alquila; Cevallos 1966|69; tratar Brasil 1313.

ESQUINA NUEVA, MODERNA, ALQUILO en $, Güemes 3589, esq. Vidt. v13

ESCRITORIOS SE ALQUILAN BARATO, desde 15 $; Bolívar 356. v13

ESCRITORIOS LINDOS SE ALQUILAN, a precio moderado San Martín 418.

ESCRITORIOS, PIEZAS GRANDES, CON luz, 25 y 30 $ alquilo, Sarmiento 1320.

ESCRITORIO Y LA CALLE ALQUILASE o consultorio, mucha luz, Victoria 616.

ESQUINA INSTALACIONES ALMACEN alquílase, Charcas 4231, visitar de 2 a 4.

ESCRITORIOS FRENTE PLAZA MAYO, A la calle, con o sin muebles, teléfono, se alquilan barato, Victoria 308. v18

ESCRITORIOS ESPLENDIDOS A LA calle o interiores, precios módicos, alquílanse, Corrientes 686. v16

GALPONCITO CERCA DE MERCADO alquilo 35 pesos, Moreno 2274. v16

GALPON 8x25 ALQUILO CON PIEZAS 60 pesos, Sarmiento 4127, tratar de 3 a 5.

GRAN LOCAL, CON sótano apto para cualquier negocio, alquilo, Victoria 739. v16

GALPON DE 20x10, SE ALQUILA CON o sin piezas, Las Casas 2048. v16

GRAN LOCAL ENT. CARROS, $ 40, galpón cerca Colegiales, alq., Thames 748 v17

GRAN CORRALON Y COMODIDADES, próximo al Once y subterráneo, alquilo desde 100 $, B. Mitre 3474.

GRAN LOCAL PARA INDUSTRIA ALquílase; Cochabamba 1564, tratar B. Mitre 1736. v16

FOTOGRAFIA SE ALQUILA, CON GALería, cuarto oscuro y 3 habitaciones, precio módico; Defensa 368. v16

HERMOSOS LOCALES, VICTORIA 1770 y 1780, en el paraje más transitado de la capital, sobre la plaza del Congreso, se alquilan a precios módicos, dirigirse a Av. Alvear 1783, de 1 a 5 p. m., para verlos a cualquier hora. v17

LOCAL $ 140 PARA NEGOCIO O DEpósito, Salguero 756. v17

LOCAL, COMODIDAD FAMILIA, ALQUIlo, Independencia 1811, precio 80 $.

LOCAL, COMODIDAD FAMILIA, ALQUIlo, Chile 1085, precio 100 $.

LOCAL, COMODIDAD FAMILIA, ALQUIlo, Pavón 3094, precio 70 $.

LOCAL, SE ALQUILA EN CORRIENTES 3841. v17

LOCAL CENTRAL CON GRAN SOTANO, se alquila 230 $, Talcahuano 430. v16

LOCAL PARA NEGOCIO CON SOTANO Y 7 habitaciones, barato, Viamonte 830. v17

LOCAL ESQUINA; PIEDRAS 900, CON cuatro piezas a la calle, se alquila, v15

LOCAL Y PIEZA PARA FAMILIA 50 $; San Juan 1667, tratar 1603. v15

LOCAL GRANDE 10x20 PARA NEGOCIO o depósito 90 $, Estados Unidos 390.

LOCAL ALQUILO, BUSTAMANTE 726, tratar Charcas 1051, de 1 a 2 p. m. v21

LOCAL ALQUILO CON VIDRIERAS Y 3 comodidades, barato, 50 $, Río IV 367. v16

LOCAL PARA NEGOCIO CON HABITAciones a la calle, nuevo, comodidades, Lavalle y Salguero. v17

LOCAL, NEGOCIO, TALLER, DEPOSIto, 3 habitaciones, alq. 130 $, Arroyo 878, esq. Sulpacha.

LOCAL MUY GRANDE, SOTANO, vidriera, 3 piezas, alq. centro de Caballito, sobre calle, sub.e: Rivadavia 6300.

LOCAL CENTRAL GRAN SALON 28 METros largo y 5 piezas 150 $, San Juan 3458.

LOCALES AMPLIOS CON MONTACARga alquilo $ 500 y 600, México 1300|15, otra 1170|80.

LOCAL PARA TALLER O INDUSTRIA importante, 2.500 v. c., 21 de Noviembre 1167. v15

LOCAL PARA BAR SE ALQUILA EN bloque a estrenarse. Tratar y ver de 9 a 11 a. m., Rivadavia 4020. v15

LOCAL PARA NEGOCIO, 10x3 MTS., 3 vidrieras, 2 piezas, luz eléctrica, agua corriente y demás, alquilo, Avenida San Martín 1468, $ 60. v17

LOCAL PARA NEGOCIO, MODERNO, con lindas vidrieras y departamento completo para familia, se alquila muy barato, Perú 1085. v17

LOCAL CON CINCO PIEZAS PARA FAmilia, se alquila, Rivadavia 5768. Las llaves al lado; tratar Malpú 68, de 1 a 5 p. m. v22

LINDO LOCAL CON INSTALACIONES, Y útiles para lechería, única en el barrio alquilo, incluso el local 45 $, Directorio 781 y 95.

MUY BARATOS SE ALQUILAN escritorios 25 de Mayo 159. v16

NEGOCIO CON 3 PIEZAS, LUZ ELECtrica, etc, se alquila 190 $, E. Ríos 362

NEGOCIO ESQUINA GRANDE, CON SOtano y piezas de familia, se alquila, Venezuela y Salta, tratar Moreno 1230.

NEGOCIO, 6 PIEZAS, GALPON DOBLE recién pintado, alquilo 155 $; Rioja 1716. v16

NEGOCIO CON GRAN VIDRIERA, HABItaciones, Corrientes 2 cuadras Subterráneo, en

ALQUILER de LOCALES y ESCRITORIOS

NEGOCIO CON TRES PIEZAS Y COMOdidades, Provincias Unidas 3689, en 70 pesos. v17

NEGOCIO CON SOTANO Y COMODIDAD familia alquilo, Paraguay esquina Montevideo, vería de 2 a 4.

NEGOCIO CENTRAL, MODERNO, SOtano y piezas, alquilo 160 $, Sgo. del Estero 159. v17

RIVADAVIA 827, SE ALQUILA EL 1er. piso de esta casa, apropiada para compañías, escritorios etc., $ 120. Tratar y llaves Corrientes 746. v18

NEGOCIO, PIEZAS, SOTANO, IDEAL para taller, depósito, al lado Mercado Municipal, 105 $, Independencia 4268.

NEGOCIO Y PIEZA ALQUILO, 30 $, hay 2 piezas más, 25 $, San Eduardo 1484. v16

NEGOCIO Y COMODIDAD PARA FAMIlia, alq. en 50 pesos, Arengreen al lado de Pujol. v16

SE ALQUILA LOCAL PARA FABRICA o depósito, barato, Salta 2065.

SE ALQUILA UN LOCAL, PARA negocio con 3 piezas para familia, Victoria 2686 v16

SE ALQUILA UN SALON PARA NEGOcio, San Juan 3381.

SE ALQUILA CASA CON NEGOCIO, EN 60 $, Segui 632, Flores. v19

SE ALQUILA NEGOCIO Y PIEZA EN 30 $, Convención 4052, tratar Rivadavia 3386. v16

SE ALQUILA UNA SALA PARA NEGOCIO 30 $ con o sin pieza, baratas, Nicaragua 4976. v17

SE ALQUILA LOCAL 15x20 METROS. Ecuador 60, frente a plaza 11 de Septiembre. v15

SE ALQUILA UNA ESQUINA PARA farmacia, calle José María Moreno y Formosa, tratar Bolívar 1501. v18

SE ALQUILA ESQUINA CON INSTALAciones y demás comodidades; Estados Unidos 1601. v15

SE ALQUILA PARA CONSERVATORIO de música, academia de dibujo, pinturas, corte, confección y cursos nocturnos, 4 salas con demás dependencias, de 12 m. a 10 p. m., dirigirse para visitar y tratar, Independencia 3410. v15

TERRENO CON GALPONES Y ENTRAdas de carros, alquilo Viamonte 328. v16

HOTELES Y CASAS DE PENSION

APRECIO MODICO, FAMILIA SERIA da pensión completa, Alsina 1437. v16

A 40 $ PENSION Y PIEZA A DOS compañeros, pensión sola 30 $, B. Mitre 853

A 25 $ PENSION, UNA PIEZA 45 y 50 y a matrimonios, Alsina 1440.

A PIEDRAS 122 1o., PENSION CON O sin piezas, también para vegetarianos.

A 30 $ BUENA PENSION española, CON cama, 40, 45 y 50 $, B. de Irigoyen 320.

A 35 $ PENSION SANA, CON CAMA 60 a 80, lujosas piezas, casa regia, decente, higiene, confort, Suipacha 383. v23

A 60 $ PENSION Y PIEZA AMUEBLADA a dos 90 $ en familia, Bmé. Mitre 868.

A $ 30 PENSION CON PIEZA 50 $, diario 2 $ y 5, B. Mitre 1047, bajos v16

A CABALLERO SE DA PENSION Y pieza, único, en casa de familia, Perú 161, dep. 14.

A CABALLEROS, PENSION, CON O SIN pieza, familia española, Valentín Gómez 3087. v17

A PRECIO MODICO BUENA PENSION con o sin piezas y teléfono, Pueyrredón 594. v15

A LA MEJOR PENSION, HOTEL PARA familias, con todo confort, precios módicos, Cerrito 34. v16

A MATRIMONIO O CABALLERO pensión con salita, familia española, Alsina 657, 1o.

ALQUILASE EN 100 PESOS CASA NEgocio, con instalaciones; San Juan 1221. v19

A PRECIOS REDUCIDOS PENSION, pieza, pasajeros, mensual, f. vasca, Victoria 1166. v15

A 35 $ PENSION, SALA Y PIEZAS amuebladas a matrimonio, a $ 110 a 130 $ y caballeros $ 55, 60 y 65, en familia; Perú 674. v18

BUENA PENSION SE DA EN CASA DE familia a precio módico, Rivadavia 2475 v16

BUENA PENSION A PERSONAS DIStinguidas, en buena familia, R. Peña 072.

BUENA PENSION EN FAMILIA ESPAñola, casa de confianza y pieza con muebles, Santa Fe 2440. v17

BUENOS AIRES HOTEL, AVENIDA DE Mayo 1064, departamentos, salas, piezas, familias, pasajeros. v17

CON O SIN PENSION ALQUILASE señorita con balcón, único inquilino, Victoria 1103.

DARIA PENSION A MATRIMONIO, SAlitas, a dos señores, Salta 1493.

EN CASA DE FAMILIA DECENTE SE DA pensión y pieza amueblada, a señora o señorita, Misiones 250.

FAMILIA española TRANQUILA, DA pensión y piezas, teléfono, B. Mitre 2223 v19

FAMILIA DA BUENA PENSION ECOnómica, a empleados o matrimonio; C. Pellegrini 135. v16

HOTEL ITALIA, CORRIENTES 1619, camas $, piezas desde 1.50, con comida desde 3.50. v20

OJO! VERDADERA PENSION española; precios módicos; Cangallo 918.

PENSION DOY A 1 O 2 CABALLEROS Y hay pieza muy barato, familia, Perú 367

PENSION CON PIEZA A CABALLEROS, matrimonios, casa familia; Lavalle 868.

PENSION CON SALITA AMUEBLADA, por 55 $, en familia, Tacuarí 326.

PENSION ANDALUZA, BUENA Y BAratia, Sulpacha 845, dep. 20.

PENSION Y PIEZA A EMPLEADOS, 45 pesos, en familia; Esmeralda 230. v16

PENSION 35 Y 40 $ SALA AMUEBLAda, matrimonio, entrada independiente, pieza a 18 $, Lima 380, piso 2do. v16 y

PENSION BUENA Y ABUNDANTE 30, con pieza a caballeros, 45 y 50 $, Sarmiento 746.

PENSION EN FAMILIA, SALA PARA matrimonio o caballero, Lavalle 1969, 2o. piso.

PENSION Y PIEZA CON O SIN MUEbles, alquilo casa familia, 50 $, Sarmiento 561.

PENSION O SIN, PIEZAS AMUEBLADAS, casa familia inglesa; Chacabuco 444, 2o. piso. v16

PENSION ESPECIAL, SE OFRECE, EN casa de familia argentina distinguida, a dos pensionistas, comida sana y abundante, precio módico; Cevallos 812, U. T. 5794, Libertad. v17

CASAS, LOCALES Y PIEZAS BUSCADAS

ALQUILERES
Administración de propiedades, Garantizando la renta, dirigirse a la Caución Comercial, Esmeralda 70.

CASITA 3 PIEZAS, DESEO ALQUILAR, por carta dando precio a C. C., Suipacha 624, 2o. piso. v15

CASA AMUEBLADA PARA FAMILIA en los suburbios de la capital, se precisa, por carta Vicente Isari, Tucumán 1321. v15

CASITA 3 O 4 PIEZAS, DESEO ALQUIlar, radio: Pueyrredón, Jujuy, Belgrano, Medrano, Lavalle, cartas C. F., Brasil 2079.

DESEO CASA BAJA, SIN ALTOS, CON sala y 5 ó 6 piezas, precio y condiciones, por carta a M. C., Alsina 730, dep. 31. v16

DESEO SALA Y ANTESALA O DOS piezas en casa de pocos inquilinos, por cuatro inmediaciones, Rafael Alonso Belgrano 2275. v15

DESEO SALA Y ANTESALA, BAJAS, como para consultorio en casa respetable, radio de 4 a 8 cuadras del Congreso, R. J. Cangallo 1759. v16

DESEO ALQUILAR CASITA DE DOS piezas 40 $, radio Acoyte a Bella Vista y de Rivadavia a Av. San Martín, por carta únicamente a Francisco, Cucha Cucha No. 1136.

DEPARTAMENTO AMUEBLADO, CON gusto y confort, de 6 a 7 piezas, se necesita a poca cuadras del teatro Colón, las ofertas dirigirlas a Paraná 862, 3o., de 12 a 2 p. m. v15

EN CASA SERIA, DESEAN 3 PERSOnas mayores, 2 habitaciones y algo de fondo, precio módico, ofertas G. Urquiza 1327. v15

MATRIMONIO NORTEAMERICANO NEcesita dos piezas amuebladas con cocina y baño. Ofertas con precio a Sr. Day, Rivadavia 1250. v15

MATRIMONIO DESEA HABITACION amueblada, con cocina, Libertad, San Martín, Cangallo, Venezuela, único inquilino, Sr. Morandi. Convención 1625.

MATRIMONIO JOVEN SIN HIJOS, DEsea 2 habitaciones pequeñas, sin muebles, alquiler módico, único inquilino, cerca de Lavalle y Florida, dirigirse a L. L., Victoria 851. v15

MATRIMONIO JOVEN SIN HIJOS desea dos habitaciones, cocina, etc, en casa sería de pocos inquilinos, radio 4 cuadras plaza Constitución, por carta únicamente a Alex, Garay 1100.

MATRIMONIO SOLO NECESITA 3 PIEzas vacías y una sala al frente, en casa baja o 1er. piso, radio: Talcahuano, Florida, Rivadavia y Paraguay, baño caliente, pensión y servicio, escribir Cattaneo, Esmeralda 715.

NECESITO ALQUILAR CASA ANTIGUA 4 piezas, prefiero barrio Palermo, escribir a Guido 8, Temperley. v16

PIEZA BUSCADA, VACIA O AMUEBLAda, cerca Piedras 800, precio 20 $; escribir 1086. v15

PIEZA DE 10 A 15 PESOS, CON LUZ eléctrica, para señora con hijo se precisa, Uruguay 153.

PALERMO, MATRIMONIO BUSCA EN buena casa particular sala y dormitorio bien amueblado con baño, Elsner, Hotel Colón, calle Alsina. v17

SE PRECISA CASITA, CERCA DEL subterráneo (Flores o Caballito), con luz eléctrica, Indispensable condiciones, escribir

ALQUILER de HABITACIONES

ALQUILO SALA EN 25 $, PARA HOMbres solos, Piedras 1195. v17

ALQUILO SALA Y ANTESALA AMUEblada, con pensión; Victoria 1220. v15

ALQUILO BUENA PIEZA, ELECT., hombre, Corrientes 1387, 1o. izqd. v15

A 25, 30, 35 $, PELLEGRINI 522, buena pieza amueb., a gusto, baño, teléf. v17

ALQUILASE PIEZA PARA HOMBRE solo, casa decente, Sarmiento 1035. v15

ALQUILANSE SALA Y ANTESALA EN 40 pesos, Lima 1184. v16

ALQUILASE PIEZA O SALITA AMUEblada, casa familia Defensa 1281. v15

ALQUILASE UNA PIEZA AMUEBLADA para caballero, Libertad 837. v17

ALQUILASE PIEZA A señor SOLO, casa familia; Sáenz Peña 175. v15

ALQUILO LINDA PIECITA CON PENsión, 45 $, en familia, Luna 609. v15

ALQUILO LINDA PIEZA 30 PESOS, POzos 125, primero, derecha. v15

ALQUILASE PIEZA GRANDE A LA calle, luz eléctrica 35 $, Rincón 662. v16

ALQUILASE PIEZA GRANDE, LINDA, Corrientes 1808. v15

ALQUILASE LINDA PIEZA CON MUEbles a señor solo, B. Mitre 1236. v15

ALQUILASE PIEZA CON MUEBLES para hombre solo, Brasil 822. v15

ALQUILASE HABITACION A señoras empleadas o señores, R. Peña 420. v15

ALQUILO PIEZA, MATRIMONIO SOLO, Salta 2192, a 2 cuadras Constitución.

ALQUILO SALITA AMUEBLADA, BARAta, a señor, teléf., elect., Pichincha 375.

ALQUILO PIEZA CON O SIN MUEBLES, luz eléctrica, 28 $ al mes, Cevallos 947.

ALQUILASE LINDA PIEZA A PERSOna sola, con luz 16 $, Humberto 1 775.

ALQUILO LINDA SALA CON BALCON, cocina, 35 $, Humberto 1 2309.

ALQUILASE BUENA PIEZA PARA SEñor, Belgrano 660.

ALQUILO PIEZA A HOMBRES SOLOS, en 20 $; Defensa 1072. v16

ALQUILO DOS PIEZAS AMUEBLADAS para dos, Corrientes 676, 2o. piso. v16

ALQUILO PIEZA A PERSONAS MAYOres, en casa de familia, México 1324.

ALQUILO 2 PIEZAS CON VENTANAS a la calle, cocina y aguas, México 1345.

ALQUILO SALA CON O SIN MUEBLES en corta familia, Paraná 964. v16

ALQUILASE PIEZA AMUEBLADA A LA calle para dos caballeros, Cangallo 1029

ALQ. PIEZA BARATA MATERIAL o madera, hombre tranquilo, Victoria 615.

ALQUILASE PIEZA PARA UNO O DOS hombres, luz eléctrica, Rincón 258. v16

ALQUILASE SALA y UN COMEDOR, 70 pesos, Montevideo 327.

ALQUILO SALA Y PIEZAS GRANDES, muy central, Sarmiento 1816.

ALQUILO LINDA PIEZA PARA HOMpres o señoritas, 25 $, Piedras 469. v17

ALQUILO UNA HABITACION, SARmiento 3829. v17

ALQUILO PIEZA AMUEBLADA, COMOdidad, Rodríguez Peña 351. v16

ALQUILASE SALA GRANDE A CABAlleros, Victoria 773.

ALQ. COMEDOR, COMODIDAD 30 $ único inquilino, luz eléc., Perú 840.

ALQUILASE PIEZA AMUEBLADA, independiente; Sulpacha 758, 1o., dcha.

ALQUILASE LINDA PIEZA A LA calle, amueblada y pensión, Rivadavia 1116.

ALQUILASE COMEDOR ESPACIOSO, patio, jardín, electricidad, Tucumán 1624.

ALQUILASE 25 $ PIEZA CON ELECTRIcidad a personas mayores, Paraguay 880

ALQUILASE BARATA PIEZA AMUEblada, único inquilino, Corrientes 2123.

ALQUILASE ESPLENDIDA SALA, BIEN amueblada, barata, Paraná 480.

ALQUILASE 30 $, PIEZA AMUEBLAda a caballero, Callao 341.

ALQUILANSE DOS PIEZAS JUNTAS Y una amueblada, Humberto 1737.

ALQUILO UNA PIEZA AMUEBLADA, Lavalle 870, piso 3o., ascensor.

ALQUILO HABITACION CON MUEBLES, Lavalle 1139.

ALQUILASE SALA PARA CABALLERO o matrimonio, Sarmiento 2634. v16

ALQUILO PIECITA AMUEBLADA, CON pensión y luz, 45 $, Bolívar 696.

ALQUILANSE LINDA PIEZA, CASA SEria, Lavalle 1069, 2o. piso.

ALQUILANSE PIEZAS BARATAS, EScritorios y hombres solos, Defensa 375. v16

ALQUILASE PIEZA AMUEBLADA A hombre solo, casa familia, Paraná 124. v17

ALQUILO PIEZA A MATRIMONIO, CON luz y comodidad, Defensa 544, dep. 6. v17

ALQUILASE PIEZA A HOMBRES, CON o sin muebles, barato, Bolívar 354. v16

ALQ. PIEZA GRANDE Y CHICA, A PEsonas mayores, luz eléct., Chile 1850.

ALQUILO PIEZA GRANDE 10 $, PIEZAS, Unidas 687, 2 cuadras subt., Caballito. v17

ALQUILO EN FAMILIA PIEZA Y SALA amueblada, a personas mayores, Montevideo 335.

ALQUILANSE PIECITAS A señoras U hombres solos, con o sin pensión; Chacabuco 642. v15

ALQUILASE 1 SALA CON O SIN MUEbles y 1 piecita en 18 pesos, casa familia; Charcas 1679. v16

ALQUILASE CABALLERO SOLO PIEza amueblada, casa familia; Sgo. del Estero 861. v17

ALQUILASE SALITA AMUEBLADA, independ., teléfono, electricidad, módico, B. Mitre 683. v15

ALQUILO PIEZA CON MUEBL

INSTRUCCION PUBLICA

PROFESORA DE BORDADOS DIPLOMADA, da lecciones a domicilio, Charcas 3278. v16

PROFESORA NORMAL, FRANCESA, A domicilio francés 3 años Alianza, literatura, dicción, grados español siguiendo programas, especial piano, solfeo, 12 $ al mes, referencias Corrientes 2428. v16

REMINGTON TYPEWRITER COMPANY. Instituto de Comercio «Remington».—Fundado por la Remington Typewriter Company, Avenida de Mayo 715. Director G. Wilson-Rae, (contador público). Clases diurnas y nocturnas. Enseñanza comercial rápida y eficaz.
Dactilografía, por mes . . . . . $ 5
Taquigrafía, por mes . . . . . » 10
Contabilidad, por mes . . . . . » 10
Francés, por mes . . . . . » 10
Alemán, por mes . . . . . » 10
Inglés, por mes . . . . . » 10
Castellano, por mes . . . . . » 10

Señorita INGLESA DA LECCIONES DE inglés a domicilio o Alsina 657, 2o. piso. v16

TAQUIGRAFIA enseño RAPIDAMENTE, proporciono empleo; Corrientes 2181. v21

TAQUIGRAFIA enseño EN BREVE tiempo; Independencia 2909. v16

TAQUIGRAFIA PITMAN REFORMADA enseña su autor, prof. nacional, 10 $, Av. de Mayo 1180, Belgrano 2896 y Perú 1185. v21

VIOLIN Y SOLFEO A DOMICILIO se enseña por 10 $ mensuales, G. Vergara, Defensa 755. v13

VOCATIONAL EDUCATION. HAY asientos y becas vacantes en taquigrafía, contabilidad, francés, inglés, música, declamación, dibujo, construcciones, corte y confección, sombreros, bordados máquina, labores; escuela intermedia, ingresos, mañana tarde y noche, Paraguay 2257. v17

PROFESIONALES PEDIDOS

CASA IMPORTADORA NECESITA BUEN correspondal italiano, español, conocedor contabilidad, posiblemente dactilógrafo, detalles referencias castilla correo 423.

DACTILOGRAFO MUY HABIL AL DICtado castellano se necesita, inútil presentarse sin esa condición, doctora Lanteri, Florida, F. C. C. A. v16

EN CAMBIO LECCIONES CONTABILidad doy lecciones de francés, por carta J. N. S., Cerrito 445. v15

MAESTRO PARA enseñar CANTOS Escolares se precisa, Humberto 1351.

MEDICO RECIBIDO SE PEDIDA PARA la provincia, que hable italiano, dirigirse a Viamonte 533.

MAESTRA NORMAL QUE SEPA FRANcés y no esté empleada, se necesita para dar clase de tarde a niñas de familia distinguida; Lavalle 1952, tratar de 1 a 3 p. m. v16

MEDICO CON TITULO NACIONAL O revalidado, se precisa en un pueblo importante de la Provincia de Santa Fe; para informes y datos el señor Abraham Tarasconi, en Santa Teresa (Totoras), F. C. C. C. v17

PROFESORA DE CORTE Y CONFECción, recibida, que enseñe por el sistema Porrera, necesito; 24 de Noviembre 72; dirigirse por carta a Sta. María C. v15

Señoritas FLAUTISTA, PIANO, VIOLONcello y violín, necesito para Montevideo, ocurrir Belgrano 1786. v16

SE BUSCA UN DENTISTA DIPLOMADO como socio para atender consultorio instalado en espléndido barrio y buena clientela. Dirigirse por carta a F. F., Casilla correo 600. v15

VIOLONCELISTA SE PRECISA, PUEYrredón 1952, de 2 a 5.

VIOLIN CONCERTINO MUY COMPEtente se precisa para noche solamente, cine Coliseo, Palermo, Serrano 244?.

PROFESIONALES OFRECIDOS

A. F. M. DE SERRA, PARTERA, RECibe pensionistas, consultas de 1 a 5, Brasil 827. v15

AUXILIAR TENEDOR DE LIBROS SE ofrece para escritorio, práctico en máquina de escribir y correspondencia en castellano, buen certificado y óptimas referencias, dirigirse a L. Lavanyen, Alsina 1443.

BANDA UNIFORMADA Y CON ELEmentos de orquesta, se ofrece para fiestas del Centenario, Carlos Calvo 1743, Sirvent. v15

BALANCEADOR PUBLICO, CON BUEna letra, práctico desde hace 15 años, se ofrece para casa seria como "Teneder de Libros", dirigirse a Balancedor Publico, Poste restante, correo central. v16

CONTRABAJO COMPETENTE SE OFREce, Independencia 1691. v17

CONTRABAJISTA, señora, SE OFRECE, Venezuela 4081

CONTRABAJISTA señorita, MUY competente, se ofrece; Corrientes 2334, depto. M.

CONTRABAJO MUY PRACTICO, PARA biógrafo variétés, se ofrece; Piedras 693. v15

FARMACEUTICO SE OFRECE, CUALquier punto de la República, Pichincha 1031, dep. 11. v15

FARMACEUTICO OFRECE REGENCIA, sin trabajo personal, provincia, Ricardo Gándara, Curapaligüe 1032. v16

FARMACEUTICO SE OFRECE PARA cualquier punto de la República, me encargaría de farmacia o utilidades, Corrientes 1088.

IDONEO DE FARMACIA SE OFRECE, práctica e informes buenos; calle Estados Unidos 2523. v15

INGENIERO MECANICO OFRECE SUS servicios, con título y certificados alemanes, dirigirse por carta a P. M., Hidalgo 1049, dep. 8. v15

JOVEN TAQUIGRAFO CORRESPONSAL dactilógrafo, se ofrece; Triunvirato 1416. v16

JOVEN ESTUDIANTE INGENIERIA, hábil dibujante, se ofrece sin pretensiones, Carlos Siena, Brandsen 1594, U. Telef. 2966 Buen Orden. v16

MAESTRO DE ESCUELA, SE OFRECE, pocas pretensiones, para la campaña; por carta a H. A., Victoria 1454. v15

MUSICO NUCIFORO, SE OFRECE, PARA piano, órgano o armón; Puentecito 2332. v17

MAESTRO NORMAL, DIPLOMADO Y bachiller competente en matemáticas francés, ofrécese para colegio o estancia. Certificados y referencias, Bernardino equivel, poste restante, correo central.

PROFESORA DE BORDADOS COMPEtente, se ofrece, Güemes 3531. v15

PIANISTA señorita PARA BIOGRAFO, se ofrece, Bogotá 2128, Flores. v16

PARTERA ESPECIALISTA EN PARTOS y hemorragias, sensionistas, Corrientes 2940. v20

PARTERA LEONARDI, PROFESORA DIplomada Turín y B. Aires. Consultas, Corrientes 2294. v16

PARTERA MALERBA, EX PROF. JEFE Maternidad de Turín, Bs. Aires, Pensionistas, precio módico, Paraná 247, sin chapas. v20

PARTERA FRANCESA, EX JEFE MAternidad de París, sin chapa, Uruguay 1055. v16

PARTERA EX JEFE MATERNIDAD DE Madrid, consultas y pensionistas, Tucumán 1782, sin chapas. v30

PARTERA MASAJISTA PENSIONISTAS 40 $ sin chapas, consultas gratis, Belgrano 2321. v14

PARTERA MARTINI, PROFESORA ESpecialista pensionistas casa seria, Dean Funes 694. v10

PARTERA ESPECIALISTA, PENSIONIStas casa-quinta, señora sola, precios módicos, Serrano 1947. v19

PIANISTA PRACTICO PARA BIOGRAfo, se ofrece, ciudad o campo, 24 de Noviembre 269. v15

PIANISTA SE OFRECE MUY COMPEtente, práctico en orquesta, por carta a F. D. G., Mitre 253, Avellaneda. v22

PARTERA ESPECIALISTA, PENSIONIStas, curaciones sin dolor, Tucumán 2026, sin chapas. v17

PARTERA PENSIONISTAS CURACION sin dolor, casa nueva, sin chapas, Echeverría 3619, Belgrano. v16

PARTERA DELLA RAGIONE, RECIBE pensionistas, seriedad y confianza, Cerrito 443. v17

PARTERA M. ONDARCUHU, PENSIOnistas, curaciones rápidas, sin chapas, Larrea 58. v17

PARTERA PORTA CURACIONES SIN dolor, hemorragias, precio módico, Cerrito 24. v17

PARTERA, EX PARTERA DEL HOSPItal Rawson, Curaciones, etc., Victoria 2041, U. T. 4527, Libertad. v20

PARTERA MASAJISTA, PENSIONISTAS, curación rápida, Julio 1686, Sin chapas. v17

PIANISTA COMPETENTISIMO SE ofrece para ciudad o campo. Por carta a Prof. de Roca, "Club Social", C. Pringles F. C. S. v21

PARTERA ESPECIALISTA, RECIBE pensionistas, curaciones rápidas, precios módicos, facilidad de pago, Pueyrredón 852, sin chapas. v15

PARTERA PROF. MADRID, BUENOS Aires, Curaciones rápidas de resultados seguros, pensionistas 40 $. Consultas gratis. Piedras 685. v6julio

PIANISTA MUY PRACTICO EN ORquesta y variétés, con gran repertorio moderno, Tavan y Alder, se ofrece por carta o personalmente, Almagro 1277 y Córdoba. v16

PERSONA DE RESPONSABILIDAD, con garantía, buen tenedor de libros, corresponsal con experiencia de 12 años en contabilidad casas serias, buen escritorio, certificado actuación, se ofrece sin pretensiones, acepta la puesto subalterno. Dirigirse por carta a P. G. C., Rivadavia 6382.

Señorita PIANISTA, SE OFRECE, orquesta sola, café, biógrafo, Catamarca 862.

SE OFRECE SEXTETO PARA BAILES, casamientos, biógrafos, Quito 3550.

Señorita se: VIOLIN, SE OFRECE PARA ciudad o afuera, Rioja 1147, dp. 4. v15

Señorita SE DESEA EMPLEAR PARA manicura, da masajes faciales, por carta C. F., Viamonte 1852. v23

Señorita PIANISTA SE OFRECE CON repertorio, toca sola, Alvarez Thomas 107, C. V.

SE OFRECE SEGUNDO DEPENDIENTE de 4 años práctico en farmacia, bien [illegible]

PROFESIONALES OFRECIDOS

SE OFRECE LA BANDA DE MUSICA de Ayacucho para las fiestas del Centenario a cualquier parte de la República, compuesta de 16 músicos. Dirigirse a su maestro Vicente Francese, precios muy módicos, por carta al mismo Director, Ayacucho. v17

TENEDOR DE LIBROS, SE OFRECE, Joaquín Pías, Quintino Bocayuva 525.

TRADUCTOR PUBLICO NACIONAL, F. W. S. Tucker, 471 B. Mitre, teléfono 223 Avda. v16?

TENEDOR DE LIBROS, CONTADOR competente, certificados, ofrécese, Hengue, Pavón 3122. v15

TENEDOR DE LIBROS, POR HORAS, referencias, se ofrece Amat. Cochabamba 560.

TENEDOR DE LIBROS O AUXILIAR para casa campaña o estancia, se ofrece, con certificados y sin pretensiones; E. R. Bucarelli 2361. v16

TENEDOR DE LIBROS O AUXILIAR de contador, con inmejorables referencias de competencia y honorabilidad, se ofrece, F. A., Rawson 550. v17

TENEDOR DE LIBROS, SE OFRECE muy práctico, con excelentes certificados y referencias para ciudad o campaña, M. S., San Juan 2493.

TENEDOR DE LIBROS, EX CONTADOR de importantes casas, con referencias de competencia y honorabilidad, se ofrece para ciudad o campaña; F. M., Jujuy 564.

TENEDOR DE LIBROS DISPONIENDO de la tarde, se ofrece como tal o como empleado. Tiene conocimientos de inglés, o italiano, se ofrece certificados y garantías. Escribir a A. E., Av. Galicia 400, Avellaneda. v23

VIOLIN CONCERTINO COMPETENTE, se ofrece, con repertorio, Andes 498. v16

VIOLINISTA PRACTICO, MUY COMPEtente para todo género de música se ofrece: Montevideo 84. v16

OFICIOS DIVERSOS PEDIDOS

APRENDIZAS ADELANTADAS MODIStas se necesitan, Estados Unidos 1730.

APARADORAS de señora DE ENTREFino necesito, San Juan 2082.

APARADORA OFICIALA NECESITO, Catamarca 2134.

APARADOR MEDIO OFICIAL DE FINO, Preciso; Matanza 1371.

APRENDIZAS EMPAQUETADORAS, se necesitan, de 8 a 11, Costa Rica 4854.

APRENDIZAS CIGARRERAS PRECISO, trabajo todo el año, Pavón 3023.

APRENDIZ DE FARMACIA SE PRECIsa, Charcas 3209.

APARADOR DE FINO NECESITO, GUEmes 3338, se prefiere del barrio.

APRENDIZA MODISTA PRECISO, CANsallo 4119.

APARADOR DE FINO NECESITO, Ayacucho 1750.

APARADORAS DE CALZADO PARA criaturas, se necesitan, Cayena 2240.

APARADORES CON MUESTRA DE Hombre, se precisan; Sáenz Peña 468.

APRENDIZA DE VESTIDOS SE PRECIsa, Belgrano 1467.

APRENDIZAS MODISTAS DE VESTIdos, se necesitan, Montevideo 718.

APRENDICES SE PRECISAN, PARA ayudantes sastre de señora, Bolívar 1368. v18

APRENDIZ SE NECESITA PARA IMprenta y librería, Salguero 1303, esquina Charcas.

BORDADORAS A MANO SE NECESItan con muestra, Sarmiento 524. v16

BUENA OFICIALA DE VESTIDOS SE necesita, Av. Quintana 28.

BORDADORA PARA TRABAJAR EN casa, se necesita; Humberto I 1906, 1o.

BUENAS OFICIALAS BATERAS Y MEdio oficialas bateras, pollerístas y aprendizas, se necesitan, Viamonte 1275.

BORDADORAS A MANO PARA SOUtach, se precisan, buen sueldo, Esmeralda 886.

BORDADORAS EN BLANCO, LENCERAS fino, para taller, se necesitan, urgente, Paraguay 662. v15

BUENAS OFICIALAS BATERAS Y MEdio oficialas pollerístas, se precisan; Cerrito 1003, 1er. piso. v15

CORTADORES DE CUERO PRECISO UN capataz competente, Belgrano 1277.

CORREDORES PRACTICOS EN PERFUmería, necesitamos; Rivadavia 1356.

CUBILLERAS DE MEDIDA, CON MUEStra, se necesitan, Cangallo 690. v16

COSTURERA PRACTICA PARA PELEtería y una aprendiza se necesitan, Tucumán 1142. v15

CORREDORES DE AVISOS PRECISAMOS prácticos, Corrientes 4317, de 12 a 6 p. m.

CORREDOR DE VINOS PARA FAMILIAS práctico en el ramo, se necesita, Moreno 1483, con buenos informes, de 9 a 10 a. m.

CORREDOR PRACTICO PARA LA compra-venta de negocios, permutas, balances y remates, se necesita; escribir G. P. J., correo central.

CAPATAZ SE NECESITA, HOMBRE de campo, con familia, que entienda de tambo y fabricación de quesos criollos; Tucumán 741.

CORREDORES PARA CIUDAD, QUE tengan conocimientos con bígrafos, se necesitan, presentarse de 9 a 11, B. Mitre 2183.

CORREDORES VIAJEROS SE NECESItan para una institución comercial que sean competentes, se requieren buenas referencias y garantías personal, tratar de 1 a 3 p. m., Chacabuco 335. v16

DEPENDIENTE DE ALMACEN, PRACtico, joven y con recomendaciones, se necesita, C. Calvo 1900. v16

DEPENDIENTE PARA ALMACEN, SIN pretensiones, se necesita, Alvarez Thomas 900. v16

DEPENDIENTE ITALIANO PRACTICO para almacén y que entienda de cocina, se precisa; informes moreno 2360, v15

ELECTRICISTA MEDIO OFICIAL SE necesita, Independencia 2702.

ENCUADERNADORES MUCHACHOS SE necesitan, San Juan 2353.

EMPLEADO JOVEN PARA ESCRITORIO se necesita, sueldo 60 $, por carta a Reno, Poste Restante. v15

FLORISTA OFICIAL COMPETENTE, con buenos certificados se busca para Brasil. Buen sueldo, viaje pago. Presentarse de 10 a 12, G. A. van der Mey y Cía., San Martín 518.

HERRERO ALGO CARPINTERO, entienda colocación molinos y pozos, motores explosión, se precisa, escribir referencias y sueldo P. F., Güemes 4856. v15

IMPORTANTE CASA PRODUCTORA DE carbón, necesita corredores competentes, para la venta en plaza por vagón, tonelada y bolsa, sueldo y comisión, "El Fénix", San Blas 1351, tranvías 91, 95, 85, 86 y 83. v20

LIMPIADOR DE CLOACAS PRACTICO se necesita, Av. M. de Oca 2133. v15

LUSTRADORES Y MUEBLEROS SE NEcesitan, Paraguay 1049. v16

LUSTRADOR DE CALZADO COMPEtente se precisa, Corrientes 2691. v16

MAQUINISTA PELETERA Y APRENdiza se precisan, Santa Fe 1160. v15

MODISTA OFICIALA COMPETENTE preciso, trabajo seguido Juncal 3456. v15

MUY BUENA PREPARADORA DE SOMbreros, se necesita, Charcas 1611. v15

MUCHACHO PARA ALMACEN SE PREcisa, Cochabamba 2302. v15

MODISTAS OFICIALAS Y MEDIO OFIciales, se necesitan, Montes de Oca 757.

MUEBLEROS Y LUSTRADORES, SE necesitan, Paraguay 1949. v16

MODISTA SE NECESITA PARA CASA de familia, Paraguay 521, de 11 a 3.

MOZO DE ALMACEN QUE SEPA COrrinar, necesitase, México 1002.

MUCHACHO SE NECESITA de 14 a 15 años, Humberto I 962, panadería.

MODISTA OFICIALA SE PRECISA; Rodríguez Peña 133.

MUCHACHO AGIL Y PRACTICO PARA repartir avisos, se precisa, Suárez 770

MODISTA MEDIO OFICIALA NECESIta Matson J. Catertnell, Cerrito 1247.

MEDIO OFICIALAS DE VESTIDOS PREsentarse, Arenales 1259.

MUCHACHO PRACTICO PARA ALMAcén, se necesita, Chile 400.

MUCHACHO DE 15 años SE NECESITA, para lechería, Santa Fe 3760.

MEDIO OFICIALAS Y APRENDIZAS prácticas necesito, Vera Sarsfield 154. v16

MOZO PRACTICO DE ALMACEN DE 15 a 17 años, se necesita, Varela 705, Flores.

MUCHACHO PARA TALLER DE planchado sin cama 15 $, precios, Las Heras 1750.

MUCHACHAS PARA TALLER DE MEdias, con pequeño sueldo, precio, Montevideo 660.

MEDIO OFICIAL O APRENDIZ SAStre, se necesita; $ 35 a 40; B. Mitre 766.

MUJER FORMAL SE NECESITA PARA casa de negocio que sepa coser, 25 de Mayo 797. v16

MUCHACHO DE 15 años SE PRECISA para almacén, con informes, Garay 2500. v15

MODISTAS DE VESTIDOS OFICIALAS adelantadas, buenos jornales, necesito, Ayacucho 1858. v15

MODISTAS CON MUESTRA PARA vestidos fantasía, se precisan, se paga bien, Sarmiento 524. v16

MOZO PARA CORRETEAR VINOS Y reparto, necesito práctico en el ramo, Moreno 1153, con buenos informes, de 9 a 10 a. m.

MAYORDOMO EXPERIMENTADO, PAra estancia en Entre Ríos, con buenas referencias se necesita, ofertas a casilla de correo 98. v16

MECANICO COMPETENTE QUE QUIera establecerse, tengo un buen local y le entrego las máquinas correspondientes, se le dará trabajo de arreglo de máquinas Dantos, Pueyrredón 118.

NECESITO UNA APRENDIZA PANTAmera, Belgrano 3547.

OFICIOS DIVERSOS PEDIDOS

NECESITO UN CADETE DE TIENDA joven serio, Victoria 1436. v15

OFICIAL SASTRE de señora Y MEDIO SE necesitan, Rivadavia 9139.

OFICIAL PELUQUERO COMPETENTE necesito, Cangallo 953, Flores.

OFICIAL MEDIO PELUQUERO PRECISO viernes y sábado R. Indarte 69, Flores.

OFICIAL MEDIO PELUQUERO ADELANtado preciso, B. Mitre 4478.

OFICIAL SASTRE COMPETENTE SE necesita, Alsina 1574.

OFICIALAS Y MEDIO OFICIALAS Modistas se precisan, San José 1426.

JOVEN APRENDIZ SASTRE SE NECESITA Cochabamba 2385.

OFICIALES Y MEDIO OFICIALES SAStres se necesitan, Rivadavia 3048.

OFICIAL SASTRE DE señoras SE PREciso, Güemes 3566.

OFICIAL MEDIO SASTRE ADELANTAdo, preciso, México 2071.

OFICIAL PELUQUERO NECESITO POR mes, Girbone 248.

OFICIAL, MEDIO OFICIAL Y APRENDIZ sastre se necesitan, Córdoba 2081.

CALADORA CAMISETA NECESITO, no doy afuera, Gral. Urquiza 65.

JOVEN MEDIO OFICIAL PELUQUERO preciso, Pilcomayo 1379, Avellaneda.

OFICIAL SASTRE QUE SEPA CORTAR se precisa, Corrientes 1698.

OFICIAL PELUQUERO, PARA SABADO, fijo, se precisa, Montevideo 257.

OFICIAL MEDIO SASTRE NECESITO Santa Rosalía 1201, Bcas. al Norte.

OFICIAL MEDIO SASTRE Y APRENDIZ adelantado necesito, Paseo 1170.

OFICIAL MEDIO SASTRE DE CONFECción se necesita, Yapeyú 858.

OFICIAL SASTRE MUY COMPETENTE y medio oficial, precios, Cerrito 152.

OFICIAL Y MEDIO OFICIAL SASTRE, se necesita; Entre Ríos 1045.

OFICIAL PARA SABADO COMPETENte, se precisa, Rivadavia 1345.

OFICIAL MEDIO SASTRE O APRENDIZ adelantado se necesita Junín 1073. v16

OFICIAL SASTRE POR PIEZAS SE NEcesita, Victoria 848.

OFICIAL MEDIO SASTRE BUENO NEcesitase, Paraguay 1412.

OFICIAL MEDIO PELUQUERO POR mes, Castro Barros 328.

JOVEN APRENDIZ SASTRE ADELANTADO necesito, Libertad 731.

OFICIAL MEDIO PELUQUERO competente se necesita, Sarmiento 4459.

OFICIALES PONCHEROS, PRECISO CON certificado, 25 de Mayo 59.

OFICIAL MEDIO PELUQUERO Y UN aprendiz necesito, Piedras 1351.

OFICIAL PELUQUERO NECESITO PARA sábado fijo, de 2 a 11, Alsina 1516.

OFICIAL PELUQUERO SE PRECISA para viernes y sábado, Rivadavia 10893.

OFICIAL SASTRE SE NECESITA, LAVAlle 3121.

OFICIAL MEDIO Y APRENDIZ SAStres, se necesitan, Piedras 876.

OFICIAL MEDIO SASTRE, PAGO BIEN, urgente, Castro Barros 527.

OFICIAL, SASTRE Y MEDIO SE NECEsita, Lavalle 1084.

OFICIAL O MEDIO OFICIAL SE NECEsita, Echeverría 2190, Belgrano. v16

OFICIAL MEDIO SASTRE NECESITO con o sin comida, Tucumán 1054. v16

OFICIAL MEDIO SASTRE Y APRENDIZ se necesitan Victoria 1788. v15

OFICIALA PRIMERA POLLERISTA Y oficialas necesito, Charcas 1032. v15

OFICIAL MEDIO SASTRE QUE TRABAbien, sueldo 2,50 a 3 $, horario 9 horas, se necesita, Chile 752.

OFICIALAS MUY COMPETENTES, BAteras y pollerístas, se precisan, Cerrito 145.

OFICIAL MEDIO OFICIAL SASTRE DE medias finas, griego o ruso, se necesita, Perú 318 (altos).

OFICIALA COSTURERA DE SOMBREros de hombre, se precisa, Independencia 1879.

OFICIAL PELUQUERO PARA SABADO fijo sepa su obligación, O'Gorman 289, Avellaneda.

OFICIAL PELUQUERO PRECISO POR mes, Montevideo 1084 y Av. San Martín.

OFICIAL PELUQUERO COMPETENTE necesito para los sábados medio día fijo, Santa Fe 4892. v16

OFICIAL MEDIO PELUQUERO BUENO, preciso, por mes, pago bien; Blandengues 2181, Belgrano.

OFICIALA MANGUERA SASTRE DE señora y aprendiz, precísanse; Tacuarí 863.

OFICIALAS PRIMERAS BATERAS Armadoras competentes precísanse, Paraguay 1140, Maison Rehel. v15

OFICIALAS BATERAS COMPETENTES para vestidos de señora, se necesitan, Bmé. Mitre 686. v15

OFICIALAS BATERAS Y POLLERISTAS bien prácticas, trabajo todo el año, necesito, Ayacucho 1858. v15

OFICIALAS Y MEDIO OFICIALAS MOdistas de vestidos necesito, Santa Fe 1746. v15

OFICIALES MEDIO SASTRES DE confección se precisan, buen sueldo, Castillo 326. v15

OFICIALES SASTRES PARA TRAJES señora, se necesitan con muestra, se paga bien, Sarmiento 524. v16

PLANCHADORA OFICIALA SE NECESIta, La Madrid 224

PLANCHADORA APRENDIZA ADELANtada, preciso, al comedor, Charcas 1945.

POLLERISTA BUENA, SE NECESITA, Uruguay 348.

PLANCHADORA SE PRECISA, OFICIAla competente, Calle Victoria 3307

PULIDOR Y NIQUELADOR Y MUCHAcho preciso, Sarmiento 2747.

PEON PRACTICO PARA LUSTRAR Y arreglar muebles necesito, E. Ríos 1066.

PLANCHADORA OFICIALA COMPETENte se necesita, Arenales 1932.

PLANCHADORA MEDIO OFICIALA preciso; Andrés Arguibel 1354.

PLANCHADORA BUENA OFICIALA NEcesito, Charcas 1021.

PLANCHADORA PRECISO 4 DIAS POR semana, San Luis 2541.

PELETERA OFICIALA SE PRECISA, Santa Fe 1648.

PEON FUERTE SE NECESITA, AUSTRALIA 1125.

PLANCHADORA OFICIALA DE NUEVO con comida, se necesita, Uspallata 3580. v16

PLANCHADORAS APRENDIZAS PRECIso 7, enseño en un mes, Victoria 1919. v16

PINTORES APRENDICES ADELANTAdos de letras se necesitan; Belgrano 1028. v15

PLANCHADORAS DE CAMISAS BLANcas, con muestra se necesitan, Sarmiento 524. v16

PEON PRACTICO QUE SEPA BIEN embalar, para mueblería, se necesita, Ayacucho 12.

PLANCHADORA APRENDIZA ADELANtada de nuevo, se necesita, Alsina 1132 3er. patio

PANTALONERA CHALEQUERA CON muestra, preciuse, Florida 32, altos, sastrería.

PLANCHADORAS NECESITO OFICIAlas camiseras, competentes, planchas a gas, Pozos 315.

PEONES PRACTICOS EN LIMPIEZA Y encerado de pisos se necesitan, Estados Unidos 1864.

PEON JOVEN español, ACTIVO E INTEligente, que entienda de carpintero, se necesita, Constitución 2469.

PLANCHADORA OFICIALA COMPETEnte necesito para toda clase de ropa, Talcahuano 224.

PERSONAS QUE VIAJAN EN campaña, pueden ganar buenas comisiones con corretaje fácil, dirigirse de 9 a 11 B. Mitre 2182.

SE NECESITA MUCHACHO ALGO práctico de almacén, Coahabamba 3692. v15

SE NECESITA BUENA MEDIO OFICIAla mostaza, Cangallo 1021.

SE NECESITAN OFICIALES SASTRES, con muestra, E. Ríos 1299.

SE NECESITAN TENEDORES PARA máquinas de medias, Iturri 1145. v18

SASTRE LIMPIADOR, SE NECESITA, bueno, 5 $, 25 de Mayo 168.

SE NECESITA MEDIO OFICIAL PELUEte. Cangallo 1099.

SE NECESITA MEDIO OFICIAL Y OFIcial electricista, Cangallo 1099

SE NECESITA OFICIAL MEDIO SAStre, Puente 583. v16

SE NECESITA MEDIO OFICIAL sastre aprendiz, Chile 2018.

SE NECESITA OFICIALA PLANCHADOra, Sarmiento 1071, dep. 1. v15

SE PRECISAN CORREDORES DE VINOS Lucían 2855.

SE PRECISA CARPINTERO COLOCAdor de puertas, Yatay 520.

SE NECESITA UN PEON, JUNIN 1761.

SE PRECISA UN LIMPIADOR DE alcantarillas que sepa limpiar, Salguero 195. v16

SE NECESITA MEDIO OFICIAL PELUquero competente Lavalle 2616. v15

SE NECESITA MEDIO OFICIAL ZAPAtero competente, dirigirse Cabildo 2314. v16

SE NECESITAN señoritas JOVENES para Gimnasio al teatro, Viamonte 379. v17

SE NECESITA MOZO ITALIANO PRACtico para almacén y fonda, E. Unidos núm. 3799.

SE PRECISAN OFICIALAS Y APRENdizas para trabajo de señora estilo sastre, Junín 1242.

SE NECESITA MEDIO OFICIAL TORNEro en bronce y aprendiz; Córdoba No. 3561.

Señoritas, señoras, GANARAN 500 $ mensuales aprendiendo manicura, masajes y pedicura en un mes, Academia Norteamericana, Sulpacha 426. v16

OFICIOS DIVERSOS PEDIDOS

SE NECESITA UN OFICIAL SASTRE competente, Independencia 1984.

SE PRECISA MEDIO OFICIAL SASTRE o aprendiz adelantado, Cangallo 949.

SE NECESITA MUCHACHO DE 14 A 15 años para ayudar en fonda, Provincias Unidas 561. v15

SE NECESITAN OFICIALES DE calzado, para varón y niña, clavado; Viamonte 331. v16

SE PRECISA UNA FESTONEADORA competente a máquina y una recortadora, Chile 1925. v15

SE NECESITA UN OFICIAL DE SACAbocados para ponerlo de oficial, págase bien, Las Casas 3453. v16

SE NECESITA MUCHACHO ALGO práctico para almacén, de 14 a 16 años, B. Mitre 2802.

SE PRECISA UN LUSTRADOR MARMOlero de obra, oficial, Estados Unidos 3600.

SE NECESITAN OFICIALES LUSTRADOres a muñeca, competentes; Cochabamba 3554.

Señorita QUE TENGA MAQUINA DE escribir para copias, Talcahuano 425, 2o. piso, de 10 a 12 m.

VIDRIERO CON HERRAMIENTAS, necesito por unos días; Montevideo 140.

TORNERO MECANICO SE NECESITA, Venezuela 2021.

TAPICERO SE NECESITA, AVENIDA Quintana 248.

TAPICERA SE PRECISA BUENA OFIciala, Lavalle 1547.

TORNERO SE NECESITA PARA TRABAjos medianos y chicos de precisión, Pescantera Chile 760, para remolares a rueda. v16

VENDEDORES DE YERBA MATE SE precisan, Provincias Unidas 3223, de 8 a 12 m.

ZAPATEROS OFICIALES PARA COMposturas se precisan, San Eduardo 293.

ZAPATERO PRECISO OFICIAL, PARA composturas; Alsina 2978.

ZAPATEROS ARMADORES PARA señora fino, se necesitan, Lavalleja 554.

ZAPATEROS DESCHIMADORES DE hombre se precisan, Potosí 4500.

ZAPATERO MEDIO OFICIAL DE SEñora, casido, se precisa, Tucumán 3748.

ZAPATEROS TAQUEROS NECESITO Corrientes 1060.

ZAPATEROS DE niña Y CRIATURA NEcesito, Corrientes 1963.

ZAPATERO DESFORMADOR DE señora precisan, Jujuy 264.

ZAPATERO PARA HOMBRE Y VARON clavado necesito, Charcas 4110.

ZAPATEROS BUENOS, PARA NUEVO Y composturas, preciso; Pueyrredón 1944.

ZAPATEROS; SUELEROS Y DESFORMAdores de L. XV, se necesitan, Piedad 846

ZUECUERO SE PRECISA OFICIAL, Bella Vista esq. Echeverría 2584. v15

ZAPATERO NECESITO, QUE SEPA Hacer composturas y cosido a mano, Gral. Hornos 77. v15

ZAPATERO DE TACO LUIS XV Y CUbano, buen oficial, se necesita para medidas, C. Pellegrini 151.

ZAPATEROS BUENOS OFICIALES DE criatura y varón, clavado, se necesitan varios, pago bien, Cayena 2240

ZAPATEROS OFICIALES DE CLAVAdo para señora, se necesitan, Corrientes 3931.

ZAPATEROS OFICIALES DE señora, SE necesitan, traer muestra, Avenida Oficina 203, Avellaneda. v17

OFICIOS DIVERSOS OFRECIDOS

CARPINTERO OFICIAL COMPETENte, se ofrece, Belgrano 1390. v15

CARPINTERO OFICIAL OFRECESE A jornal, sin pretensiones, Córdoba 1883.

CARRERO CON LIBRETA, SE OFRECE para cualquier trabajo, Liniers 1530. v17

CARPINTERO OFICIAL CON HERRAmientas se ofrece, Catamarca 1486, M. Cores. v16

CARPINTERO MUEBLERO CON HERRAmientas se necesita, Serrano 557, de 8 a 9 a. m.

CARPINTERO, CASADO, SE OFRECE, ciudad o campaña, la señora para todo servicio y él para trabajos del ramo; San Juan 1246.

CARPINTERO SE OFRECE CON HERRAmientas, entiende de carruajes y obra blanca, dentro o fuera la capital, Rivadavia 6538. v15

CORREDOR EXPERIMENTADO BUSCA empleo, Se encargaría también de la contabilidad, correspondencia, organización etc., sin pretensiones, carta a M. E. J., Bebedero 2470.

DEPENDIENTE DE ALMACEN, SE ofrece con buenas recomendaciones, Humberto I 1784.

DEPENDIENTE PRACTICO EN BAZAR y ferretería, se ofrece con certificados, ciudad o campaña, R. P., Guido 1800.

DEPENDIENTE DE ALMACEN, RECOmendado y sin pretensiones, se ofrece, Humberto I 476.

DEPENDIENTE MUY PRACTICO Y buenas recomendaciones, se ofrece para almacén, México 905, J. C.

DEPENDIENTE DE BAZAR SE OFREce con 5 años de práctica, por carta R. B. S., Lima 845.

DEPENDIENTE DE ALMACEN, BIEN recomendado se ofrece sin pretensiones, Alsina 678, U. T. 2043, Avda. v16

DEPENDIENTE ALMACEN PRACTICO y con buenos informes, sin pretensiones se ofrece, Pavón 2202, Marcelino. v15

DEPENDIENTE DE ALMACEN, JOVEN se ofrece, con recomendaciones de 5 años en una casa que acreditan su honradez y competencia, dirija 93, M. P. v15

DOS JOVENES españoles, RECIEN VENIdos, se ofrecen, para trabajo almacén o aprendices escritorio, juntos o separados; por carta o personalmente; Cangallo 3361, D. C.

DESEA EMPLEO SIN PRETENSIONES joven de 20 años, sabiendo dibuja escribir a máquina y principios de teneduría, E. Carballo, Bdo. de Irigoyen 270, Ser. piso.

ELECTRICISTA, BUEN OFICIAL EN todo trabajo se ofrece; Manuela 4010. v17

ENCUADERNADOR Y DORADOR COMpetente, se ofrece, Carlos Calvo 2043. v17

ELECTRICISTA CON CERTIFICADOS se ofrece para trabajo del ramo, Entre Ríos 2132. v16

EMPLEADO CON GARANTIAS, CERTIficados y mucha práctica, casado, 32 años se ofrece, se haría cargo de casa negocio o para estancia; Gallo 1740. v15

ENFERMERO PRACTICO PARA SALA operaciones, se ofrece para consultorio o sanatorio, capital o campaña, Venezuela 848, J. Fernández. v18

EMPLEADO, 23 años, CONOCIENDO Inglés y castellano, máquina y trabajos generales de escritorio, se ofrece, sin pretensiones; óptimas referencias; Iberá 2783. v17

EMPLEADO DE COMERCIO, CON 7 años de práctica en el ramo de tienda, mercería y confecciones en general, habiendo trabajado 2 años en la provincia de Santa Fe y Entre Ríos, se ofrece para la ciudad o campaña, a J. García, Piedras 1245.

ESTANCIEROS, OFRECESE DESDE EL 1o. de julio próximo, para primero o segundo mayordomo, hombre de 32 años, con 12 de práctica en trabajos generales de estancia, es activo, serio y cuenta con certificados y referencias a satisfacción, casilla correo 696. v15

ENCARGADO O PUESTERO DE estancia, argentino, casado, competente en toda clase de construcciones, bañaderos para hacienda vacuna y lanar, galpones, pozos semisurgentes y tanques — algunas australianas, sabe a perfección carpintería, herrería, hojalatería, pinturería y generalidades de mecánica práctica, conoce las faenas agrícolas y ganaderas, con varios años de experiencia, firmes certificados oficiales de escuelas agropecuarias, dirigirse Lavalle 2046 depto. 3. v18

FACTURERO PASTELERO SE OFRECE, Defensa 666, F. B.

FOGUISTA CONDUCTOR O PEON EN cualquier trabajo, sin pretensiones se ofrece, Venezuela 2267.

HERRERO PARA ESTANCIA SE ofrece, sabe algo de carpintero y toda clase útiles agrícolas, Arenal 1045, U. T. 642, Barracas. v16

HOMBRE JOVEN, CON RECOMENDAciones y sin pretensiones se ofrece para limpieza de escritorio, negocio, mucamo, portero u otro trabajo cualquiera, tiene buena letra, P. Cristo, Viamonte 813, 2o.

HOMBRE DE 30 años DE EDAD, ITALiano (inmigrante), se ofrece para quintero

SERVICIO DOMESTICO PEDIDO.

MUCHACHO SE PRECISA RECOMENdado de 14 a 15 años para todo trabajo, en casa de negocio, matrimonio solo, Montevideo 890.

MUCHACHA RECOMENDADA, DE 14 a 15 años, para ayudar y cuidar un chico de un año siendo 25 $ presentarse después de las 8 a. m., Federico Lacroze 3926, lo.

MUCAMA SE NECESITA PARA CASA pensión familia, práctica para acomodar habitaciones y servir al comedor, dormir afuera. Cangallo 1144.

MUCHACHA O SIRVIENTA, PARA MAtrimonio menos cocina, precio; Caseros 822, entre Bogotá y Avellaneda, a una cuadra de Bella Vista 800, Flores.

MUCHACHA DE 14 A 16 años, PARA ayudar quehaceres de casa, se precisa. Bernardo Irigoyen 2, Brasil, pasaje, entrada 2, dep. 8.

MUCAMA DE COMEDOR SE NECESIta que sea inglesa, francesa o alemana, con buenas recomendaciones, Esmeralda 1349.

MUCHACHA SIN CAMA PARA AYUdar los quehaceres de poca familia, sueldo 25 $, Corrientes 1750, dep. 8, piso 4o.

MUCAMA DE ADENTRO JOVEN Y CON buenas recomendaciones, se necesita en calle Santa Fe 3134, ocurrir pasadas las 11 a. m. v16

MATRIMONIO SIN HIJOS, JOVEN, que le sea entendido en negocio de confitería, se dará habitación; se precisa; tratar Julio 867, de 9 a 12. v16

MUCHACHA SE NECESITA PARA ayudar en los quehaceres de una casa donde hay otras sirvientas, prefiérese argentina o italiana, tratar de 10 a 12 m., Arcadura 1080.

NIÑERA PARA UN NENE DE 2 años, SE precisa; Salpacha 84.

NIÑERA FORMAL SE NECESITA, ALSINA 1165, se exigen informes.

NIÑERA DE 12 A 15 años SE NECESITA, Estados Unidos 1281.

NECESITO SIRVIENTA, Sarmiento número 1357, dep. C.

NIÑERA FRANCESA, INGLESA, PRECISO Santa Fe 1208.

NIÑERA SE NECESITA PARA IR AL campo, Paraguay 624. v16

NECESITO SIRVIENTA PARA DOS personas, poco trabajo, Libertad 869, 2o.

NECESITO señora SERIA, DE 25 A 30 años, formal, para servicio de una persona sola, Oro 1880, Salvador Noto. v15

NECESITASE SIRVIENTA QUE ENtienda algo de cocina, corta familia, 3 hs, sin cama; Belgrano 1127. v15

PORTERO CON CAMA, BIEN RECOMendado se necesita, Triunvirato 852, ocurrir de 2 a 4.

PROFESORA DE BORDADOS enseña gratis a chica en cambio de algunos servicios, Pueyrredón 1482.

SIRVIENTA PARA TODO SERVICIO de corta familia se precisa, Suárez 1897.

SERVIENTA JOVEN SE NECESITA, Olavarría 660, Frisone.

SIRVIENTA SE NECESITA PARA POCO trabajo, Provincias Unidas 3514, Flores.

SIRVIENTA CON CAMA NECESITO, BOgotá 2936, Flores

SE NECESITA niñera COMPETENTE, Y formal, Lautaro 324, Flores.

SIRVIENTA JOVEN SE PRECISA, sueldo 30 pesos, Hidalgo 139.

SIRVIENTA QUE ENTIENDA DE COCIna se necesita, Rivadavia 6735.

SIRVIENTA SE NECESITA PARA CAsa sencilla, Dolores 321, Floresta.

SE NECESITA MUCHACHA, SERRANO 554.

SE NECESITA CHICA O CHICO DE 13 a 14 años, Montevideo 274.

SIRVIENTA SE NECESITA, PARA señorita sola, Salguero 567.

SE PRECISA UN MUCHACHO, PARAguay 2337.

SIRVIENTA FORMAL SE NECESITA, calle Perú 731, 6o. piso, A.

SE NECESITA LAVANDERA POR MES, Perú 817.

SE PRECISA SIRVIENTA PARA TODO servicio, corta familia, México 618.

SIRVIENTA PARA CASA DE FAMILIA, se necesita, Brandsen 1984. v16

SIRVIENTA JOVEN PARA CORTA FAmilia se necesita, San Martín 484.

SIRVIENTA PRECISO, OCURRIR DESpués de las 6; Pueyrredón 1150.

SIRVIENTA NECESITA CORTA FAMIlia, $ 30; Sierra Peña 364. v16

SE NECESITA SIRVIENTA JOVEN, TUcumán 1517. v16

SIRVIENTA PARA MATRIMONIO SE necesita, Rivadavia 6181.

SIRVIENTA FORMAL PARA CORTA familia, se necesita, Entre Ríos 1117.

SIRVIENTA QUE SEPA DE COCINA se necesita, Uruguay 856. v16

SIRVIENTA MUCHACHA SE PRECISA, Billinghurst 146.

SIRVIENTA O MUCHACHA SE NECESIta, Irlarte 1949, Barracas.

SE NECESITA UNA SIRVIENTA PARA todo, Avenida Mayo 1460, dpto. 20.

SIRVIENTA QUE SEPA COCINAR, SE necesita, San Juan 1182.

SIRVIENTA PARA AYUDAR EN TODO trabajo, se necesita, Paraguay 1680.

SIRVIENTA SE NECESITA PARA TODO servicio, Campana 88.

SE NECESITA SIRVIENTA, FLORES, Bacacay 2986.

SIRVIENTA JOVEN SE NECESITA SAN Martín 986.

Señora SE PRECISA PARA TODO SERvicio, San Juan 2230.

SIRVIENTA PARA TODO SERVICIO SE necesita, Portela 279.

SIRVIENTA SE PRECISA, CASEROS 656.

SIRVIENTA SE PRECISA, PARA TODO trabajo, Venezuela 1282. v17

SE NECESITA UNA SIRVIENTA PARA medio día, 24 de Noviembre 1026. v16

SIRVIENTA QUE SEPA COCINAR, PARA señora sola, se necesita, Salta 1148.

SIRVIENTA CON CAMA SE NECESITA, Canalejas 3781, Floresta.

SIRVIENTA PARA CORTA FAMILIA SE necesita, Sarmiento 1352.

SE NECESITA SIRVIENTA PARA TOdos trabajos, Paraná 267.

SIRVIENTA CON CAMA, ENTIENDA de cocina, preciso, Santa Fe 3479.

SIRVIENTA SE NECESITA, BELGRANO 2298.

SIRVIENTA SE NECESITA, SARANDI 131

SE NECESITA SIRVIENTA, CANNING 636.

SIRVIENTA SE PRECISA PARA TODO servicio, Paraná 124.

SIRVIENTA FORMAL QUE ENTIENDA cocina, Tucumán 1926.

SIRVIENTA, MUCHACHA SE PRECISA, Cochabamba 458.

SIRVIENTA PARA TODO SERVICIO se necesita, sueldo 25 $, Perú 589.

Señora SOLA, CON CAMA, QUE SEPA cocinar, se precisa, México 3080.

SE PRECISA SIRVIENTA FORMAL, Chile 1248.

SIRVIENTA PRECISO, BUEN TRATO, 20 $; Jorge Newbery 3196.

SIRVIENTA JOVEN, NECESITO; ESTAdos Unidos 4009.

SE NECESITA SIRVIENTA; SADI Carnot 741.

SIRVIENTA PARA TODO TRABAJO se necesita; Libertad 869. v16

SIRVIENTA QUE SEPA COCINA, precise; Pueyrredón 486.

SIRVIENTA PARA TODO SERVICIO; Catamarca 2322. v17

SIRVIENTA SE PRECISA PARA TODO trabajo, que sepa cocinar, Gllemes 4402.

SE PRECISA SIRVIENTA PARA TODO trabajo, sueldo 40 $, Almagro 576. v16

SE NECESITA MUCAMA GENERAL, tratar Salta 1248.

SIRVIENTA SE PRECISA, SE PREFIEre mujer formal, Alsina 1717.

SIRVIENTA PARA TODO TRABAJO DE corta familia, Pavón 2397. v16

SIRVIENTA SE NECESITA, BOLIVAR 750.

SIRVIENTA PARA CASA DE MATRImonio se necesita, Venezuela 1632.

SIRVIENTA SE NECESITA, BUEN SUELdo, Gallo 727.

SIRVIENTA JOVEN SE PRECISA, VICtoria 3583.

SIRVIENTA SE PRECISA, MORENO 2386 3o. derecha.

SE PRECISA MUCAMA CON BUENOS informes, B. Mitre 2020. v16

SE PRECISA UNA MUCHACHA, SUELDO 15 $, Irlarte 1951.

SIRVIENTA PARA TODO TRABAJO, SE necesita, Victoria 848.

SE PRECISA MUCHACHA PARA TODO trabajo, Charcas 3540. v16

SIRVIENTA SE NECESITA PARA MAtrimonio, sueldo 25 $, Monroe 4345.

SIRVIENTA PARA TODO TRABAJO SE necesita, California 1736.

SIRVIENTA PARA TODO TRABAJO SE necesita, Vlamonte 650, 3er. piso, derecha

SIRVIENTA PARA TODO TRABAJO se precisa, Belgrano 2143.

SE NECESITA MUCHACHA PARA TODO trabajo, pago 20 $, Conde 2535. v16

SIRVIENTA PARA CORTA FAMILIA, buen trato necesito, Neuquén 2096.

SIRVIENTA FORMAL PARA TODO TRAbajo, que entienda de cocina, con buenas recomendaciones, San Juan 1170.

Señorita PARA ATENDER chico SE NEcesita, Tucumán 780, sueldo 15 $.

SIRVIENTA PARA MATRIMONIO SOLO, buen trato, se precisa, Matheu 1227.

SE NECESITA SIRVIENTA QUE ENtienda de cocina, Bta. Fe 3686.

SIRVIENTA SE PRECISA, avenida SAN Martín 2006, Villa del Parque.

SIRVIENTA TRABAJADORA NECESITO 35 $, Valentín Gómez 2669.

SIRVIENTA SE NECESITA, MANUELA 2482.

SIRVIENTA SE NECESITA PARA TODO trabajo, San Juan 3185. v16

SIRVIENTA NECESITO, MEDIO DIA, poco trabajo 15 $, Medrano 1059, dep. 2.

SIRVIENTA JOVEN TODO SERVICIO de matrimonio solo necesito, Chile 1547.

SIRVIENTA JOVEN SE NECESITA PAra corta familia, Garay 1565. v16

SIRVIENTA FORMAL, SE PRECISA; San Juan 2270.

SIRVIENTA SE NECESITA; GENERAL Urquiza 2159.

SIRVIENTA SE NECESITA PARA TODO trabajo, Piedras 1556.

SIRVIENTA JOVEN, SE NECESITA, que entienda de cocina, Esmeralda 690.

SIRVIENTA JOVEN, PARA MATRIMOnio, necesito; Días Vélez 3791.

SIRVIENTA JOVEN, española, PARA todo trabajo, preciso; Garay 2550.

SIRVIENTA PARA TODO TRABAJO se necesita, Xaperá 378. v16

SIRVIENTA QUE SEPA COCINAR, SIN pretensiones preciso; R. L. Falcón 3326.

SIRVIENTA NECESITO, SUELDO 20 $, para los quehaceres, Salta 477.

SIRVIENTA O MUCHACHA CORTA familia necesito, Defensa 1290, sueldo 20 $.

SIRVIENTA SIN CAMA NECESITO, LAvalle 938.

SIRVIENTA SE NECESITA, LAMBERT 358.

SE NECESITA MUCHACHA PARA TODO trabajo; Sud América 789, Flores. v16

SIRVIENTA SE PRECISA, CORTA FAmilia, Chubut 140. v15

SE NECESITA SIRVIENTA QUE SEPA de cocina, Rivadavia 7465, Flores. v16

SIRVIENTA SE NECESITA, PATRICIOS 1029. v15

SERVIENTA QUE ENTIENDA ALGO DE cocina, se necesita, Paraguay 2029. v13

SIRVIENTA SE NECESITA, GAZOON 1266, corta familia. v15

SE PRECISA SIRVIENTA PARA TODO trabajo; Alsina 750. v15

SIRVIENTA PARA CORTA FAMILIA SE necesita, Larrea 648. v16

SE NECESITA SIRVIENTA Y MUCHAcho, calle 1493.

SIRVIENTA SE NECESITA PARA CORta familia, Sarmiento 1592, 4o. piso.

SE NECESITA COCINERA ITALIANA; tratar R. Ríos 1732. v15

SIRVIENTA JOVEN SE NECESITA, ALmirante Brown 138. v15

SE PRECISA SIRVIENTA PARA TODO trabajo, Rioja 110. v16

SE NECESITA MUCAMA, Cnel. DIAZ 1777. v15

SE NECESITA UNA señora PARA LAVAdo, Córdoba 527. v15

SE NECESITA CHICA DE 13 A 14 años para matrimonio; Triunvirato 776. v16

SIRVIENTA PARA CORTA FAMILIA se necesita, Laprida 650. v16

SIRVIENTA SE NECESITA POCO trabajo, Rivadavia 5089. v15

SE NECESITA SIRVIENTA PARA atender a una señora, Charcas 3385. v15

SE PRECISA SIRVIENTA, TODO TRAbajo; Córdoba 410, Flores. v16

SE NECESITA SIRVIENTA QUE ENtienda de cocina; Pringles 255. v15

SIRVIENTA CON CAMA Y RECOMendaciones, se precisa, Cangallo 2077. v16

SIRVIENTA PARA TODO TRABAJO se precisa, Peña 3086. v16

SIRVIENTA SE PRECISA, TODO TRAbajo, Juncal 2410. v15

SE NECESITA SIRVIENTA, WENCEslao Villafañe 3821, Barracas. v16

SE PRECISA COCINERA Y OTROS quehaceres, Pichincha 1175.

SIRVIENTA O MUCAMA SE PRECISA, Corrientes 1476. v15

SIRVIENTA SE NECESITA, ECUADOR 879. v16

SIRVIENTA SE NECESITA, SUELDO 25 $, Bartolomé Mitre 2692. v16

SIRVIENTA PARA TODO SERVICIO SE precisa, Cabrera 3261. v15

SIRVIENTA DE 18 años, PARA CORTO servicio, Nuñez 2945. v15

SIRVIENTA JOVEN SE NECESITA, SE prefiere extranjera, Alberti 950. v15

SIRVIENTA JOVEN, QUE ENTIENDA algo de cocina, Quito 3879. v15

SE PRECISA UNA SIRVIENTA PARA corta familia; calle Acevedo 3814. v15

SE NECESITA UNA MUCHACHA de 14 a 15 años, sirvienta, Chacabuco 1842.

SE NECESITA MUCHACHA PARA ayudar quehaceres domésticos, Directorio 1932.

SIRVIENTA SE NECESITA PARA LA limpieza, sueldo 30 $, Viamonte 1549.

SIRVIENTA SE NECESITA QUE entienda de cocina, Bel rano 1620, depto. 7.

SIRVIENTA SE NECESITA PARA DA limpieza, sueldo 30 $, Vlamonte 1549.

SIRVIENTA SE NECESITA QUE entienda de cocina, Bel rano 1620, depto. 7.

SE NECESITA MUCHACHA PARA TOdo trabajo menos lavado, Virreyes 2762. v16

SE NECESITA SIRVIENTA FORMAL, para todo trabajo, menos cocina, Almirante Brown 976.

SE NECESITA SIRVIENTA CON RECOmendaciones, Don Cristóbal 1049, Caballito.

SIRVIENTA QUE ENTIENDA COCINA Y otros trabajos precisos, Rivadavia número 5668, Caballito. v16

SIRVIENTA PARA TODO TRABAJO Y que entienda algo de cocina se necesita, Provincias Unidas 2532.

SIRVIENTA TODO SERVICIO, CASA chica, dos personas, buen sueldo, preciso, Corrientes 2397, dept. 5o.

SIRVIENTA PARA TODO TRABAJO, con cama adentro se necesita, tratar de 9 a. m. en adelante, Billinghurst 882.

SIRVIENTA QUE ENTIENDA ALGO DE cocina, se necesita, tratar de 8 a. m. en adelante, Perú 1210.

SIRVIENTA PARA TODO TRABAJO, joven, argentina, recién venida, Cerrito 135.

SIRVIENTA JOVEN PARA UN MATRImonio se necesita, San Luis 3305, esq. Lavalle.

SIRVIENTA NECESITO QUE ENTIENDA de cocina, sin cama, Vlamonte 352, departamento 3.

SE NECESITA SIRVIENTA PARA TODO trabajo y una niñera para el campo, tratar Gascón 365.

SIRVIENTA JOVEN SE NECESITA Y aseada para cocinar y lavar, Ascuénaga núm. 726.

SIRVIENTA QUE ENTIENDA BIEN de cocina, se necesita, Santa Fe 2206, 3er. piso.

SE NECESITA COCINERA PARA MAtrimonio solo y para otros quehaceres, Rivadavia 6992.

SIRVIENTA PARA TODO TRABAJO SE necesita, Avenida de Mayo 1334, 3er. piso.

SIRVIENTA PARA MATRIMONIO INglés, se precisa, Villa Ilores, calle Lavalle, Temperley, F. C. S.

SIRVIENTA PARA LAVAR Y OTROS quehaceres, se necesita, hay otra, Rivadavia 827, piso 3o.

SIRVIENTA CON CAMA QUE SEPA cocinar, preciso, sueldo 35 $, Asunción 3676, Devoto, tranvías Lacroze y 80.

SIRVIENTA QUE ENTIENDA DE COcina, con recomendaciones, se precisa, Cabildo 932. v16

SE NECESITA CHICA DE 10 A 12 años, se le vestirá y dará un pequeño sueldo, Sta. Fe 5686.

SIRVIENTA ASEADA PARA TODO trabajo, que sepa algo de cocina, corta familia precisa, Solís 848.

SIRVIENTA JOVEN QUE ENTIENDA algo de cocina para corta familia, se precisa, Universidad 874.

SE NECESITA SIRVIENTA PARA CORta familia, sueldo 30 $, no tiene que lavar, Beruti 2870.

SE NECESITA SIRVIENTA PARA TODO servicio que sepa cocinar, sueldo 35 $. E. Unidos 1620.

SIRVIENTA DE 16 A 18 años, PARA corta familia, se necesita; Belgrano 1573, dep. 11.

SE PRECISA UNA CHICA PARA mandados, matrimonio solo; Corrientes 1358, D. H. v16

SIRVIENTA PARA TODO TRABAJO, de 40 años, formal, se precisa; Rivadavia 3510.

SIRVIENTA PARA MATRIMONIO, QUE sepa algo de cocina, se precisa; Salta 732.

SIRVIENTA TODO SERVICIO, SE precisa; presentarse de tarde; Culpina 84, Flores.

SIRVIENTA QUE ENTIENDA DE COCIna, corta familia, recomendada, Junín 1076.

SIRVIENTA SE NECESITA, QUE ENtienda de cocina, para matrimonio, Entre Ríos 2074.

SIRVIENTA SE PRECISA, PARA CONta familia, Talcahuano 78, 4o. piso, derecha. v17

SIRVIENTA JOVEN, RECOMENDADA, se necesita para matrimonio solo, sueldo 30 $, Catamarca 882.

SIRVIENTA CON CAMA NECESITO, cocina sencilla y lavado, 25 $, Bacacay 2947.

SIRVIENTA CON CAMA, CON BUENA recomendación, se necesita, Bogotá número 2973. v16

SIRVIENTA O MUCHACHA CON O SIN cama, se necesita, todos quehaceres, Cabildo 3490.

SIRVIENTA FORMAL TODO TRABAJO necesitase muy buenas referencias, Uruguay 1346, dpto. 14.

SE NECESITA MUCHACHA DE TRECE a catorce años para el servicio de una familia, Piedras 1210.

SERVICIO DOMESTICO PEDIDO

SE NECESITA SIRVIENTA, GACINA 76, 6 p. v18

SIRVIENTA JOVEN PARA CORTA FAmilia, se necesita, Argerich 641. v16

SIRVIENTA QUE SEPA SU OBLIGAción con cama, se le pagará buen sueldo, Chacabuco 1137.

SIRVIENTA QUE ENTIENDA COCINAR, se precisa, pueblo cerca capital, tratar Canning 1215.

SIRVIENTA RECOMENDADA SE NECESIta para corta familia, Paso 120, 1er. piso, 15o.

SIRVIENTA QUE SEPA COCINAR, PAra tercera de corta familia, se precisa 25 $, presentarse de 9 en adelante, Lavalle 3072.

SIRVIENTA PARA QUEHACERES DE una casa de familia, único precio 20 $. Arcadro 761.

SE NECESITA SIRVIENTA CON CAMA, se paga buen sueldo, ocurrir Vera 897 esquina Thames.

SIRVIENTA MUJER SOLA, FORMAL, que entienda algo de cocina, preciso, Rivadavia 5928. v16

SIRVIENTA, QUE SEPA COCINAR, SE necesita, para matrimonio, buen sueldo, Callao 141, 4o. piso.

SIRVIENTA QUE ENTIENDA BIEN DE cocina, se precisa para casa de familia, sueldo 35 $, Sud América 428.

SIRVIENTA SE NECESITA PARA CORta familia, trato familiar, Olavarría 699.

SE NECESITA MUCHACHA QUE SEPA algo de cocina, Catamarca 274, piso 2o.

SIRVIENTA PARA TODO TRABAJO SE precisa, Guise 1956, entre Charcas y Gllemes.

SE NECESITA MUCHACHA DE 12 A 15 años para todo trabajo, corta familia, Uruguay 214, dep. C., núm. 2.

SIRVIENTA ASEADA SE PRECISA CON buenas referencias, matrimonio, poco trabajo, Pavón 2845.

SE PRECISA SIRVIENTA PARA TODO trabajo, que entienda algo de cocina, corta familia; Lima 213, piso 2o.

SIRVIENTA O MUCHACHA PARA POCO trabajo, se necesita; Méndez de Andés 3547.

SIRVIENTA SE NECESITA, PARA todo trabajo, con recomendaciones; Talcahuano 874. v16

SIRVIENTA SE PRECISA, PARA TODO servicio, corta familia, Fonseca 329, Flores. v16

SE PRECISA SIRVIENTA española, SE prefiere recién venida, sin pretensiones; Beruti 2558.

SIRVIENTA RECOMENDADA Y FORmal, se precisa para familia, que entienda de cocina, Luzuriaga 110.

SIRVIENTA PARA TODO SERVICIO, que entienda de cocina, precisase, Humberto I 1371, con informes, después de las 9.

SE NECESITA SIRVIENTA QUE SEPA cocinar y otros quehaceres, Rivadavia 5771. v13

SIRVIENTA SE NECESITA, PARA TOdo trabajo, tratar de 10 a 1 p. m., Billinghurst 287. v16

SIRVIENTA QUE ENTIENDA COCINA, sueldo 40 $ se necesita, Rivadavia número 5515. v13

SE NECESITA SIRVIENTA QUE SEPA algo de cocina y para todos trabajos, presentarse de 10 a 11 a. m. Lavalle 1645. v15

SE NECESITA PRIMER MUCAMO recomendado, tratar de 9 a 11 a. m. Sarmiento 1334. v15

SIRVIENTA O MUCHACHA PARA SERvicio doméstico se necesita, Arenales 2143.

SIRVIENTA QUE ENTIENDA DE COcina, se precisa; Cangallo 1970, piso 2o, de 10 a 12. v15

SE NECESITA SIRVIENTA PARA TOdo servicio, que sepa bien cocinar; Montevideo 280, 1er. piso. v15

SE PRECISA SIRVIENTA ALGO PRAcática de cocina, con o sin cama, Suipacha 581. v16

SE NECESITA COCINERA PARA EL servicio de matrimonio solo; San Luis 3621, depto. 4. v15

SIRVIENTA CON RECOMENDACION SE necesita, Córdoba 2991, tratar después de las 10. v15

SE NECESITA COCINERA Y niñera, con pequeños quehaceres y recomendaciones, Bmé. Mitre 3989. v15

SE NECESITA SIRVIENTA, PARA TODO trabajo, sueldo de 35 a 40 $; Iriarte 1909. v15

SE NECESITA MUCHACHO DE 10 A 11 años, con recomendaciones; Las Heras 2887. v16

SIRVIENTA JOVEN, PARA EL servicio de tres personas, se necesita; Carranza 1492. v15

SIRVIENTA QUE SEPA DE COCINA SE necesita, sueldo 40 $, tratar de 10 a 12 m., Sierra Peña 474, 1o., A. v15

SIRVIENTA QUE ENTIENDA ALGO DE cocina, se precisa, para corta familia; Quito 3717. v16

SE NECESITAN MUCAMA Y niñera, para ir a La Plata; ocurrir Santa Fe 1406, dep. F, 3er. piso, de 10 a 11.30 a. m. v17

SIRVIENTA JOVEN SE PRECISA, PAra todo trabajo, casa de corta familia, con cama, sueldo 30 $, Esmeralda 1047. v16

SIRVIENTA JOVEN SE NECESITA, PAra todo trabajo y cocina, para corta familia, sueldo 40 $, que sepa bien su obligación, Rodríguez Peña 451, dep. 4. v16

SIRVIENTA SE PRECISA, LAVAR, planchar y algún otro quehacer, tratar de 9 a. m. a 1 p. m., San José 1028, con cama. v17

SERVIENTA, QUE ENTIENDA ALGO de cocina y poco de cualquier costura, se precisa, buen trato, sueldo $ 25 a 30; Sarmiento 642.

SIRVIENTA PARA AYUDAR A LOS quehaceres de casa, que entienda algo de cocina, se precisa, sueldo 30 $, Venezuela 3524. v16

SE DA RIEZA a señora CON OCUPAción en cambio del cuidado de casa de persona sola, por carta a P. G., Caballito 813.

SERVIENTA PARA SAN NICOLAS, F. C. C. A., corta familia, se necesita, tratar de 7 a 9 p. m., Alsina 1112, 3er. piso derecha.

SIRVIENTA PARA TODO TRABAJO Y cocina, se precisa, Vedia 1981, Saavedra, 2 cuadras estación Rivadavia, F. C. C. A.

SIRVIENTA JOVEN SERIA Y TRABAjadora para matrimonio solo con recomendaciones se necesita, Nazca 872, Flores. v16

SIRVIENTA CON CAMA QUE SEPA COcinar y planchar se necesita, Cangallo 715, sueldo 50, inútil sin recomendaciones, tratar de 9 a 11. v15

SE NECESITA UNA SIRVIENTA PARA todo trabajo, casa inglesa, en Olivos, F. C. C. A., sueldo 35 $ mensuales, escritorio 25 de Mayo 267, núms. 701 y 702. v15

SIRVIENTA FORMAL Y DE MUCHA confianza se necesita para todo trabajo, que entienda de cocina, trabajadora y limpia y con buenas recomendaciones, no inútil presentarse si no reune estas condiciones, tratar de 2 a 5, Av. Centenario 875, Quilmes, F. C. S. v16

SERVICIO DOMESTICO OFRECIDO

AMA PARA CRIAR EN SU CASA, SE ofrece, Sadi Carnot 1068, dep. 3. v15

AMA SE OFRECE CON LECHE DE 4 meses, Chile 1659, p. 1. v16

AMA DE LECHE SE OFRECE, LAS Heras 2031. v16

AMA CON BUENA LECHE DE 9 meses, se ofrece, Castro Barros 1325. v16

AMA SE OFRECE DOS O TRES VECES al día, Convención 738. v16

AMA SE OFRECE PARA CRIAR CHICO en su casa, Sapaleri 2382, La Paternal

AMA SE OFRECE PARA CRIAR EN su casa, con certificado, Paraguay 2163. v16

AMA SE OFRECE, PARA CRIAR UN chico en su casa o mamadera, no tiene chico, Moreno 2368, pieza 7.

AMA JOVEN ITALIANA PARA CRIAR en su casa, leche de 3 días, se ofrece, Liniers 1438. v17

AMA española SE OFRECE PARA criar en su casa, leche fresca y abundante, 25 a 30 $, Liniers 945. v16.

AMA CON LECHE DE 3 MESES PRIMEriza, se ofrece para criar en su casa, Congreso 2717, Belgrano.

AMA OFRECESE, VIUDA, SIN CHICO, leche de 5 meses, certificado médico, Buenos Aires 720, Villa Ballester.

AMA CON BUENA Y ABUNDANTE leche, con buenos certificados, se ofrece; Humberto I 1431. v17

AMA SE OFRECE CON ABUNDANTE Y buena leche, con certificado para casa del niño, San José 777. v16

AMA SE OFRECE PARA CRIAR UN chico en su mamadera en su casa, Palermo núm. 5576. v15

AMA SE OFRECE CON ABUNDANTE leche de 5 meses para casa del niño, Campichuelo 674. v16

AMA SE OFRECE DE BUENA PRESENcia, española, con leche de 5 meses, para criar en casa, Cayena 1571. v16

AMA CON LECHE ABUNDANTE, SE ofrece para criar en su casa o por hora en casa del niño, tiene certificado, Castro Barros 441.

AMA ITALIANA CON LECHE DE 6 meses primerizas, para criar una criatura, en su casa, casa decente, buen trato, Almirante Brown 854.

AMA DE 22 años, SE OFRECE, PARA criar en su casa o a domicilio, por poca leche de un mes; no tiene chico; Tacuarí 1921. v16

AMA ITALIANA DE TURIN, SE OFRECE con leche de 3 meses, con certificados de la Asistencia Pública, para casa del niño; Rocamora 3901, esquina Salguero. v17

AMA CON ABUNDANTE LECHE DE 3 meses se ofrece para criar niño en su casa, dirigirse por carta o personalmente, Estados Unidos 1215, piesa 20, Manuela Fernández. v16

AMA DE LECHE SE OFRECE, PARAde cinco meses, para criar en su domicilio; O'Gorman 176, estación Caseros

SERVICIO DOMESTICO OFRECIDO

BUENA COCINERA O PARA PLANCHAR y repasar ropa, con muy buenas recomendaciones, sin cama, se ofrece, San José 1513. v16

COCINERA VASCO-española SE OFRECE para corta familia, Lavalle 1416.

COCINERA SE OFRECE CON CAMA, sabe hacer su obligación, Paraná 240.

COCINERA BUENA, JOVEN ITALIANA, se ofrece con o sin cocina, Rincón 255.

COCINERA SE OFRECE SENCILLA, Méjico 1993.

COCINERA SENCILLA Y MUCAMA SE ofrece, recomendación, Independencia 1043

COCINERA FORMAL ITALIANA SE ofrece, ciudad o campo, Cevallos 152.

COCINERA SE OFRECE PARA CORTA familia, Larrea 738.

COCINERA ARGENTINA, PARA COCINA sencilla, Alsina 1965, 2l fondo. v16

COCINERA SE OFRECE, INDEPENDENcia 1399. v15

COCINERA Y MUCAMA SE OFRECEN, que sepan su obligación, Jujuy 570.

COCINERA FORMAL SE OFRECE, CON buenos informes; Pueyrredón 788.

COCINERA SENCILLA, FORMAL, SE ofrece a otras quehaceres, Cevallos 281.

COCINERA SE OFRECE, PARA TODO servicio, Perú 1588. v16

COCINERA SE OFRECE SIN CAMA, con recomendación, Rincón 343. v16

COCINERA SE OFRECE CON BUENOS informes, Gaviión 1486. v15

COCINERA BIEN RECOMENDADA, SE ofrece, Belgrano 1852. v16

COCINERA, SE OFRECE, CANGALLO 1269. v15

COCINERA Y OTROS QUEHACERES se ofrece; Cangallo 1955. v16

COCINERO, OFRECESE, 65 $; CALLE Gallo 3210, P. G. v16

COCINERA SE OFRECE, CON RECOmendaciones, Santa Fe 2929, dep. 2, piso 2o. v17

COCINERA PRACTICA SE OFRECE para familia o casa de negocio, Venezuela 2462.

COCINERA JOVEN, PRACTICA Y BIEN recomendada, desea colocarse en casa de distinguida familia, Libertad 1248.

COCINERO JOVEN SE OFRECE PARA el campo, recomendado Costa Rica 4800 a A. 31.

COCINERA DESEA COLOCARSE CON hombres solos, buenas referencias, Uruguay 780.

COCINERA ITALIANA, PRACTICA, SE ofrece, seductiva, persona formal; Anchorena 1476, piesa 9.

COCINERA Y OTROS QUEHACERES, Argentina; con retiro se ofrece, Defensa 1259.

COCINERA JOVEN SE OFRECE, AMAsa a hace postres, con referencias, sueldo 40 pesos, Avenida Alvear 3224.

COCINERA VASCOespañola DE PROFEsión, se ofrece, recomendada, Garmiento 983.

COCINERA SE OFRECE CON BUENOS informes, lavar y otros trabajos, con una chica, va afuera, Piedras 767. v16

COCINERA ARGENTINA, MUY ASEADA, se ofrece, para corta familia o matrimonio, sin cama; Aremales 1073. v16

COCINERA ARGENTINA, CON UNA HIja de 16 años, para mucama, se ofrece en las dos juntas; Cabrera 2925. v17

COCINERA PRIMER ORDEN, FRANCEsa, se ofrece, buenas recomendaciones; Arenales 1174.

COCINERA FORMAL SE OFRECE CON buenas recomendaciones, sabe de todo un poco, Brasil 572. v15

COCINERA ARGENTINA SE OFRECE, recomendada, con cama, Esmeralda número 1088. v15

COCINERA Y OTROS QUEHACERES Y sirvienta, se ofrecen juntas, San Antonio 1190, Barracas al Norte. v16

COCINERA JOVEN, SE OFRECE, o sirvienta, para todo trabajo, sabe bien su obligación, $ 50; Gral. Urquiza 1490. v15

COCINERO REPOSTERO SE OFRECE para casa particular, con buenas referencias; Rioja 1292, dep. 2o. v15

COCINERO DE PROFESION SE OFRECE para la comida de la noche; Estados Unidos 1360, Gabriel Campanar. v15

COCINERO REPOSTERO SE OFRECE para familia, referencias de primer orden, Suipacha 982. v17

COCINERA BUENA Y LIMPIA SE ofrece, cocina sencilla y pequeños quehaceres, sueldo 35 pesos, con o sin cama, P. Unidas núm. 5142. v16

COCINERA ITALIANA SE OFRECE CON una chica de 10 años, para niñera, sabe bien sus obligaciones, tiene certificados, San José 1636.

COCINERA SE OFRECE CON BUENAS recomendaciones, con chica de 13 a 14 años, para niñera o mucama, Estados Unidos 1218. v16

COCINERO PASTELERO, REPOSTERO de profesión, formal, italiano, se ofrece sin pretensiones, muy bien recomendado, Solís 732. v16

COCINERA BUENA CON EXCELENTES certificados se ofrece con cama; dirigirse por carta o personalmente; Bolívar 558, piesa 18. v15

COCINERA FORMAL, CATALANA, SE ofrece, pidiendo piesa y comida para el hijo, de 15 años, que trabaja afuera, con pequeño sueldo; dirigirse a Pichincha 731, a dos cuadras de Río Cuarto, Caballito.

COCINERO MAESTRO DE AMASAR como ravioles, tallarines y varias cosas a mano, se ofrece con recomendaciones italiano, solo y formal, Maipú 655, Avellaneda.

COCINERO OFRECESE DE 1a, CON certificados inmejorables para a bordo o reparticiones nacionales, terrestres, tratar personalmente, Vlamonte 1466, de 1 a 3 p. m. y de 7 a 9 p. m.

COCINERA ARGENTINA, CON BUENAS recomendaciones, se ofrece sin cama; o pide casa y comida para sí marido, es de la repartición de la capital, tratar Santiago del Estero 446, dep. 6. v15

DOS SIRVIENTAS SE OFRECEN, SAben de mucamas, entiende de cocina y con varios años de práctica, juntas o separadas, garantías a satisfacción, E. Unidos 558, piesa 21.

DISTINGUIDA señora ARGENTINA DE buena presencia y de intachable conducta, emplearíase como ama de llaves o dama de compañía, atendería casa de caballero viudo con hijos, es mi práctica en atender enfermos, o consultorio o regentar sanatorio o cosa análoga, muy bien recomendada, por carta o personalmente, Victoria 4076.

Español FORMAL SE OFRECE, PRACTIco en servicio doméstico, entiende de quinta y cría de aves o de encargado de departamentos, con buenos certificados, escribir: Círculo de Obreros, San Carlos 4125 v17

HOMBRE JOVEN SE OFRECE PARA cualquier trabajo, buenos certificados, Argerich 861, Flores.

HOMBRE FORMAL, JOVEN, TRABAjador y honrado, con certificados, sin trabajo pide a las personas de buen corazón una colocación cualquiera, por carta Alfredo Bilonés y Paraguay 2702. v17

HOMBRE FORMAL SE OFRECE, PORtero o cualquier otro trabajo decente, con buenas recomendaciones y buenos informes y garantía; por carta o personalmente a M. R. Tacuarí 449. v16

HOMBRE SERIO, español, VASCONAVArro, se ofrece para casa seria u hotel, para mucama, portero, valet o encargado, para casa de departamentos, dirigirse a Brasil 871, a F. 3. v15

JOVEN SE OFRECE PARA CUALQUIER trabajo, Lavalle 2315. v16

JOVEN español, OFRECESE PARA TODO trabajo, Pavón 2040.

JOVEN español DE 19 años, RECIENvenido, se ofrece, Sierra Peña 1243. v16

JOVEN SE OFRECE, PARA PORTERO o segundo mucamo, con buenos informes y recomendaciones, Lavalle 1070. v15

JOVEN SE OFRECE PARA CUALQUIER trabajo, dirigirse por carta o personalmente a José Rodrigues, Rivadavia 5840. v16

JOVEN español PARA TODO TRABAJO ofrecese sin pretensiones, tratar por carta o personalmente, Lamberí 849. v16

JAPONES OBEDIENTE OFRECESE MUcamo o portero, recomendaciones inmejorables, buena conducta, por carta K., California 1645. v15

JOVEN de 19 años, SABE DE MUCAmo, planchar trajes toda limpiesa se ofrece, para cualquier trabajo, con retiro y buenos certificados; C. Calvo 878, panadería. v16

LAVANDERA POR DIA O EN SU CASA o lavar ropa, se ofrece, Perú 1110.

LAVANDERA SE OFRECE PARA LAVAR afuera por día, Paraná 744.

SERVICIO DOMESTICO OFRECIDO

Señorita SE OFRECE, PARA ATENDER niños, damas de compañía, sabe de contabilidad y cajera, excelentes referencias, Cerrito 1 M. M. Humahuaca 4233. v17

Señora FORMAL SE OFRECE PARA ayudar para señora o matrimonio, con o sin niños, sin inconvenientes. Almagro 1105, 1°, v16

Señora VIUDA FORMAL SE OFRECE para atender casa de personas mayores, por carta o personalmente, Cochabamba 788, D. R. v16

SE OFRECE UNA CHICA DE 18 años para quehaceres de matrimonio solo o corta familia, con buenos informes. Independencia 489, piso 1.

SE OFRECE SERVIENTA O COCINERA joven argentina, prefiere buen sueldo, por carta o personalmente a S. S., Pichincha 3087. v16

SE OFRECE JOVEN DE 21 años DE edad para portero o cualquier otro trabajo, sabe leer y escribir, Lynch 3842, Nueva Pompeya. v16

SE OFRECE JOVEN DE 22 años DE edad para portero o cualquier otro trabajo, sabe leer y escribir, Trafiul 3864, Nueva Pompeya. v16

SERVIENTA JOVEN, CON BUENAS REComendaciones, se ofrece, para el servicio de corta familia; Luis M. Campos 366. v16

SE OFRECE señora ARGENTINA, LAva y planche, con una hija de 15 años, para otros quehaceres, con o sin cama, Catamarca 880. v16

SE OFRECE UN MOZO PARA PORTEro u otros trabajos, entiende algo de cocina, y una muchacha de 15 años; Quevedo, 329. v16

SE OFRECE señora SERIA, RECIEN venida, con práctica, en el país, con un hija de 14 años, juntos o separados; Moreno 792. v16

SE OFRECEN DOS HERMANAS, ELLA recién venida, para mucama, el portero: tratar personalmente, B. de Irigoyen 873, 3er. piso, Pieza 25. v16

Señora VIUDA DISTINGUIDA Y formal, con niña de 11 años, desea emplearse como gobernanta casa de persona sola de respeto, puede restante correo central, Rodríguez 60, M. C. v16

Señora SERIA Y EDUCADA, SE OFRECE en casa de matrimonio solo, respetable como dama de compañía, ayudando a los quehaceres, pocas pretensiones, por carta M. C., Ayacucho 77

Señora VIUDA, JOVEN, DE BUENA presencia, se ofrece para una o dos personas solas, escribir solamente M. J., Bilbrano 1788, dep. 2. v16

Señorita ALEMANA, DISCRETA Y MUY cariñosa desea colocarse como niñera, ofertas con carta a señorita Marta, Venezuela 1881. v15

SE OFRECE MATRIMONIO VASCO español, mucamo o portero y cocinera, con recomendaciones, Montevideo 823 / U. T. 3682 Juncal. v16

Señora SE OFRECE PARA TRABAJAR medio día, o para criar un niño con mamadera, por carta o personalmente, Zabaleta 57. v16

Señorita SE OFRECE PLANCHAR Y cuidar en casa de familia, con retiro, carta o personalmente, Dorrego 873, Caballito. v15

Señora JOVEN, ARGENTINA, OFRECE se para limpieza unas horas diarias, por carta o personalmente, México 1945, Pieza 10, T. Romero. v15

SE OFRECE SERVIENTA PARA MATRImonio sabe entiende de cocina, tratar personalmente o por carta, A. M., Dean Funes 1174. v15

Señorita INSTRUIDA, SABE COSER, bordar, tejer, se ofrece como gobernanta, o como mucama de adentro, por carta o personalmente, C. F., Andalgalá 2116. v17

Señorita ARGENTINA, JOVEN, EDUCAda, se ofrece para empleada como secretaria de [illegible] o persona sola, prefiere viajar, da buenos informes y exige buena remuneración, Cerrito 54. v17

Señora VIUDA ARGENTINA, FORMAL, sin hijos, desearía ir en casa de personas solas, ciudad o pueblo de campo, dirigirse por carta, preferentemente después de las 12, Córdoba 1857. v16

SE OFRECE VALET DE CHAMBRE, planchar toda clase de ropa, tiene planchas rotativas, con buenas recomendaciones, por carta a J. M., Viamonte 748, ciudad. v16

Señora VIUDA, vascongalada, DESEA [illegible] se ofrece opinara sencilla o [illegible] un poco en todo, no exige mucho sueldo, le gustaría tomara en su compañía una niña de 7 años, que pasa el día en el colegio; Córdoba 1491. v15

VIUDA JOVEN SE OFRECE, SERVIENTA para matrimonio o persona sola, preferentemente, Paraguay 1481, S. C., Caballito. v15

LICITACIONES

LLAMASE A LICITACION PARA LA construcción de una claraboya, pared-medianera, puertas, etc., en el local propio del Círculo Médico Argentino y Centro Estudiantes de Medicina, durante los días [illegible] 15, viernes 16 y sábado 17 del corriente, hasta las 5 p. m. Presupuesto a pagar por consecuencias. Pliego de condiciones [illegible], proyectos, concurrir Corrientes 2038. v17

MUNICIPALIDAD DE LA CAPITAL. — Pliegos de condiciones: Av. Mayo 525, Julio 16—Provisión de leche a dependencias, D. Sanitaria, hasta el 21 de Diciembre.
24—Provisión 1.393.494 kg. pasto seco 597.726 kg. avena. vfact.

MARINGACION

COMPAÑIA ARGENTINA DE NAVEGAción (Nicolás Mihanovich) Limitada.
TRAVESIA MONTEVIDEO
NUEVA TARIFA DE PASAJES
A REGIR DESDE EL 15 DE MARZO DE 1916

Salidas todas las noches a las 19 p. m. de la dársena Sur, con los nuevos y lujosos vapores a turbina CIUDAD DE BUENOS AIRES y CIUDAD DE MONTEVIDEO.

Primera clase, Ida $ 18. Primera clase I y V, $ 30. Tercera clase, Ida $ 6. Tercera clase, I y V $ 10.

Para informes y pasajes dirigirse a la Administración, calle 25 de Mayo esquina Cangallo, Buenos Aires. perm.

SINGAPORE", VAPOR INGLES. — LA revisión de la carga de este vapor se efectuará en los depósitos del dique 2, sección 3a., los días miércoles 14 y jueves 15 del corriente, de 8 a 10 a. m. Los interesados deberán presentar las facturas originales en el acto de la revisión y las facturas por reclamaciones, dentro de las 24 horas de efectuado, pasado dicho término no se atenderán reclamaciones.—G. J. Logan, agente. v15

VAPOR ITALIANO "CONSOLAZIONE". — La revisión de las averías y fallas, a los efectos de la contribución a la avería gruesa del expresado vapor, se practicará por el perito de esta agencia, en la sección 1a., del dique No. 3, los días 15 y 16 del corriente, de 8 a 10 a. m. Los interesados deberán presentarse con las facturas originales de las mercaderías y acompañados de sus respectivos agentes de seguros.—Dudero Hnos., agentes. v15

BANCOS Y COMPAÑIAS ANONIMAS

BANCO POPULAR ARGENTINO—SOCIEdad Cooperativa de Crédito (Limitada) Bartolomé Mitre 870.—Se avisa a los señores accionistas de este Banco, que desde la fecha se abona el saldo de 5 o|o sobre el dividendo de 9 o|o correspondiente al 20°. ejercicio, aprobado por la asamblea verificada el 11 del corriente.—Buenos Aires, junio 13 de 1916.—El secretario. v17

BANCO DE LONDRES Y RIO DE LA Plata, Limitado. — Londres, París, agencias en Nueva York, Buenos Aires, Barcelona: Mitre 390; Barracas al Norte, Avenida Montes de Oca 701; Once de Septiembre, Pueyrredón 301; Bernardo de Irigoyen 1138; Boca, Almirante Brown 1150; sucursal Norte, Santa Fe 2122; Rosario Mendoza, Bahía Blanca, Concordia, Tucumán, Paraná, Córdoba, Montevideo, calle Cerrito 393, agencia; calle Río Negro número 51, Paysandú, Salto Oriental, Río de Janeiro, Pará, Pernambuco, San Paulo, Santos, Bahía, Curityba, Victoria, Manaos (Brasil), Valparaíso. La tasa de interés de este Banco desde la fecha, hasta nuevo aviso, será como sigue:

	ABONA Papel	Oro
Por depósitos a la vista, sin libreta	sin interés	
Por depósitos en cuenta corriente	sin interés	
Por depósitos a tres meses, plazo fijo	3 %	1 %
Por depósitos a seis meses, plazo fijo	3 ½ %	1 %
En caja de Ahorros hasta $ 10.000 oficial, después de 60 días	3 %	
	COBRA Oro y papel	
Por adelantos en cuenta corriente	8 %	8 %

Depósitos en Caja de Ahorros se reciben en las sucursales Once de Septiembre, calle Santa Fe, calle Bernardo de Irigoyen, calle Riachuelo y Barracas al Norte.
James Dey, Harry Scott, gerentes. — Abril 15 de 1916.

LAS PALMAS DEL CHACO AUSTRAL" Sociedad Anónima. Convocatoria. De acuerdo con el artículo 19 de los estatutos se cita a los señores accionistas para la asamblea general ordinaria que se celebrará el día jueves 15 de junio en el local de la sociedad, a las 2 p. m. Orden del día: 1o. Lectura y consideración de la memoria y el balance correspondiente al ejercicio vencido el 31 de marzo ppdo. 2o. Elección de directores en reemplazo de los señores Julio Peruzzia y Federico M. Terrero, que terminan su período, y elección de un síndico titular y un síndico suplente. 3o. Designación de dos accionistas para aprobar y firmar el acta de la asamblea. Se previene a los señores accionistas que de acuerdo con el art. 14 de los estatutos, para concurrir a la asamblea deben entregar hasta tres días antes de la misma en el escritorio de la sociedad sus acciones o los recibos o certificados que acrediten tener sus acciones depositadas en un Banco de esta plaza. [illegible] en el Banco de [illegible]—El [illegible]

LA PRENSA

Buenos Aires, junio 15 de 1916

LOS VENCIDOS

Para fijar puntos de orientación en el momento político actual, es indispensable epilogar sus antecedentes con los perfiles firmes de toda la verdad

Todos los desenlaces, tanto totales como parciales de las agitaciones y episodios relacionados con nuestra vida pública, denuncian el trapajo hondo de una voluntad colectiva superior a las voluntades aisladas, que pide métodos nuevos para hacer la política y el gobierno. La observación, fundada en una ley ambiente, comprende lo mismo a las provincias que a la Nación.

Las peripecias de la lucha que acaba de clausurarse, sometidas a un severo análisis, ponen de manifiesto la lógica rigurosa con que el principio o postulado que acabamos de sentar se impuso desde los arranques de la campaña hasta sus postreros y definitivos desenlaces.

No se vea una jactancia en el recuerdo que hacemos de las advertencias que, en sus horas precisas, hizo este diario a los políticos actuantes, plenamente autorizadas ya por los hechos. Las formulamos al día siguiente de las reuniones del Savoy, las reiterambos en presencia de la preparación y deliberaciones de la convención del Coliseo y las hemos repetido persistentemente cuantas veces se presentó la ocasión Es necesario levantar la puntería, declamos insistentemente, reconociéndose la existencia de la autoridad moral de la opinión, cuyo poder vienen sintiendo los comités y sus caudillos desde muchos años atrás y cuya eficacia crece incesantemente.

Ya no es posible en este país hacer política sin un ideal, constituir partidos sin un programa, hacer gobierno sin pensamiento, ni acaudillar multitudes sin patriotismo. La desaparición de nuestra escena de los hombres-providencia, personificaciones perturbadoras del pueblo, lógica y fatalmente tiene como efecto inmediato la reconstrucción del imperio de la autoridad colectiva, que reside en la opinión, cuya interpretación en el campo de la lucha política es del exclusivo resorte de los partidos que realizan sus aspiraciones sanas con sanas intenciones. La abnegación y la idea adquieren así un poder avasallador, para honra y felicidad de la República. La política argentina debe ser desinteresada cuando mira a los hombres, e interesada hasta la pasión cuando mira al país.

El gobierno elector, de la antigua usanza, ha dejado de ser una fuerza: la opinión desconcierta sus combinaciones y las bate. Compulsenos los anales palpitantes de la reciente campaña electoral y en ellos ha de encontrarse la comprobación absoluta de esa conclusión.

Volvemos a evocar el recuerdo de las reuniones del Savoy, para afirmar nuestra tesis con los testimonios de la experiencia. En esas deliberaciones se conceptuó posible y eficaz una concentración de los llamados elementos conservadores y adhesiones a la política de una liga de gobernadores. LA PRENSA salió al encuentro de la oportuna iniciativa, observando que además de intentarse un imposible, se insinuaba un peligro público, que empujaba a la política a épocas pasadas, que nuestra civilización ha clausurado.

El fracaso del intento en todos los terrenos y el papel desairado que desempeñaron los gobernadores promotores de la coalición, demuestran, sin discutible a nuestra tesis. Nuevos nuevos tiempos requieren nuevos métodos nuevos para hacer la política electoral y para ejercer el gobierno. Jamás el partido desalojado de la suprema dirección del país, llámese autonomista, autonomista nacional o conservador, sufrió un desastre más franco y más rencio, tanto en sus combinaciones como en las urnas. Su último recurso, que consiste en el resorte del gobierno elector, no pudo tener aplicación, porque a despecho de los impulsos más fuertes las autoridades debieron dejar franco el acceso de los comicios a sus adversarios. La ley ambiente domina y fué forzoso que respetara la libertad de votar.

Los desastres lastiman, pero enseñan: el escarmiento prepara la reparación y estimula el anhelo del perfeccionamiento. Los desastres de hecho, sufridos en lances violentos, pueden escapar a esa ley psicológica, pero los del género del que analizamos, caen de lleno bajo su jurisdicción, porque son el resultado del tranquilo funcionamiento de las instituciones y del consenso público. Son comparables a las sentencias adversas irrevocables dictadas por los tribunales supremos en los debates judiciales.

Las fuerzas políticas vencidas deben quedar curadas contra todo impulso de reincidencia. ¡Ojalá sea esta una de las consecuencias firmes de la contienda! Lo deseamos fervientemente para bien de la Nación. No más ligas electorales de gobiernos y no más política especuladora sobre los favores impuros de oficialismos infieles a las instituciones.

No ha de celebrar con exceso el país el hecho de la aceptación de su derrota por los vencidos, tanto porque es la actitud que cuadra a los partidos dentro de las democracias constituídas, como porque ella permite presumir la inauguración de los métodos nuevos a que nos hemos referido en el régimen del partidismo.

La República Argentina ha menester del juego regular de partidos orgánicos, coherentes, de programa, de ideas y de ideales dignos de su alta personalidad, que compulsen la opinión de comicios libres y que se fiscalicen en el ejercicio del gobierno, no con el ánimo de exterminarse, sino con el propósito de concurrir al progreso en todas sus manifestaciones.

Influencias oficiales o impacientes, creyeron que en los salones del Savoy se daba nacimiento a un partido armónico con las circunstancias. Craso error. Cofundíase la tramitación de los conglomerados electorales de otros días, con la preparación y articulación de un partido homogéneo, solidario, empapado en el espíritu de la época, e intérprete y servidor de los grandes intereses nacionales. La experimentación del intento castigó con crueldad el extravío.

No es aquella, sino esta, la oportunidad de promover la organización de un partido vaciado en los moldes de la época, tan enérgicamente perfilada por la mano misma de los acontecimientos. Los vencidos están en condiciones de promover la empresa, de la que, por otra parte, necesitan para tonificar sus prestigios ante la opinión que les ha negado sus sufragios. Curados contra las tentaciones de la reincidencia, convencidos de la ineficacia electoral de los resortes oficiales, y advertidos del concepto de las aspiraciones nacionales, pueden tomar el camino del porvenir de la política argentina y gestionar su rehabilitación ante la conciencia pública, abrazándose de la enseña de la democracia y consagrándose de lleno al servicio de los grandes intereses nacionales, tan lastimados y tan necesitados de amparo en la actualidad. Están delante del dilema de la disolución o de la vida.

La posiciones parlamentarias de las fuerzas vencidas, les permiten iniciar esa política necesaria y bienhechora con inmediata eficacia. El período legislativo les brinda la oportunidad de ensayarse en ese programa de elevada oposición.

Los partidos que ejercieron el poder durante un largo lapso de tiempo y que fueron desalojados por efecto del lógico desgaste del prestigio colectivo y singularmente de sus personalidades, que comporta la posesión irresponsable del mando, necesitan la oposición para purificarse, para reconquistar la confianza pública para mejorar sus títulos a las mayorías comiciales.

NUEVA OFENSIVA ITALIANA

LA ACCION CONTINUA POR CINCO DIAS

EL CORRESPONSAL DE "LA PRENSA" EN EL FRENTE

(De nuestro corresponsal de guerra en Italia)

En el frente, marzo 13.

(Con retardo por la censura.)

Cuando se pueda escribir la historia de la guerra de Italia, deberá llamársela guerra de titanes. Aquí la lucha no se desarrolla sólo contra el adversario, sino contra los elementos, las fuerzas indómitas de la naturaleza. En su primer avance, al comienzo de las hostilidades, en mayo del año anterior, los italianos se hallaron ante las sólidas y formidables murallas de los Alpes. ¡Y qué murallas! Tres mil y más metros de altura.

El obstáculo ha sido superado. Los italianos han trepado las asperas montañas, insenables a los peligros de las rocas, desafiando el fuego enemigo y plantando sobre los picos más elevados su estandarte de redención. La naturaleza indómita ha sido dominada. Las rocas han sido perforadas, rotas en muchos puntos por la obra de las fortificaciones. Las comunicaciones han sido abiertas con magníficos caminos y vías telegráficas. Y ahora las montañas conquistadas constituyen un firme baluarte para la defensa de Italia.

He venido al encuentro con la furia de los elementos. El invierno parece querer vindicar su término inminente. A los espléndidos días de diciembre, enero y febrero, ha sucedido un horrible marzo. El cielo antes sereno, se ha trocado repentinamente hostil, casi negro. La lluvia, que inunda las llanuras, se torna en nieve denorenada sobre los montes, cuya acumula en el terreno, excediendo de cinco metros y a veces de diez.

Para dar a los lectores una idea de lo que son las condiciones en los Alpes, baste decir que un alud caído en el camino del Trentino, lo interrumpió en un trecho de 300 metros con un espesor que pasaba de 10. A las nevadas es preciso agregar efectivamente los aludes, cuando los bloques de nieve que se forman en los picos de los montes, ruedan cediendo a la gravedad.

Los austriacos han intentado provocar artificialmente, algunas caídas de aludes, por medio de granadas de alta [illegible] contra las posiciones [illegible] valle de Trafoi, [illegible] indicaba el comunicado del general Cadorna, del 9 de marzo.

No han causado daños, y a su vez los italianos les han contestado con las mismas represalias.

No es posible creer que ante la furia de los elementos los austriacos se hallen mejor que los italianos. Muy al contrario. El terreno sobre el que deben permanecer acampados o maniobrar se encuentra aún más erizado de montes, más áspero y en estado primitivo.

Las condiciones de las tropas italianas son siempre excelentes, gracias a las providencias del comando supremo y la inteligencia general para la campaña de invierno, providencias sobre las cuales tuve ya ocasión de hablar extensamente a los lectores de LA PRENSA.

Los italianos desafían la furia de los elementos como los obstáculos de las moles de granito. Su actividad no ha decaído jamás.

—

Efectivamente, el boletín del 9 de marzo decía:

"No obstante la inclemencia de la estación y las insidias del enemigo, nuestras tropas perseveran en su serena y audaz actividad, tanto que en estos días consiguieron empujar más aún nuestra línea de ocupación en la espera zona entre las Tofanas, primera y segunda, y obtuvieron algún progreso también en el valle del Isonzo central, en el sector de Zagora."

Recuerdo a los lectores que el grupo de las Tofanas, que describí ya, tiene especial importancia, porque pasa por el camino de Cortina a Toblach y sus formidables murallas de granito fueron provistas también por Austria de sólidas fortificaciones. El grupo se divide en Tofana I o de Roces (altura de 3.220 metros), Tofana II o del medio (3.241 metros), y Tofana III o exterior (3.232 metros). Hay además el "Dosa della Tofana" (2.277 metros).

También el boletín del 10 señalaba felices operaciones ofensivas y pequeñas y afortunadas acciones de infantería, mientras que la artillería demolía cubiertas austriacas y abría brecha en columnas de tropas en marcha.

Las tropas italianas, fortificadas en el terreno conquistado, no han permanecido un sólo día en la defensiva pasiva, que no responde ni al espíritu militar latino ni a la doctrina del general Cadorna, sostenedor convencido y autorizado de la resuelta ofensiva.

—

Anteayer, sábado, a pesar del mal tiempo y los aludes, la actividad italiana se acentuó, asumiendo el carácter de una acción general sobre todo el vasto frente, y especialmente desde Plezzo hasta el mar.

La noche del 10 al 11 pasó en algunos sectores como verdadera vigilia de campaña, por las audaces acciones de patrullas que molestaron al enemigo hasta en sus trincheras, logrando cortar los alambrados defensivos.

En la mañana notamos un cañoneo más intenso que el acostumbrado, y salimos en automóvil hacia el frente de batalla.

A lo largo del camino encontramos columnas en marcha. Jamás en tantas campañas me fué dado ver tan magnífica infantería dirigiéndose al combate. Querría aquí tener la pluma de Massimo d'Azeglio, escritor y pintor, cuando en breves rasgos magistrales describía la infantería española en tiempos en que era la más reputada de Europa.

Los soldados italianos desfilaban en orden perfecto, no obstante las dificultades del terreno fangoso y la lluvia persistente; hombres de alta estatura, rostro quemado, aspecto robusto y mirada segura, vestidos como jamás lo fueron otras tropas en una campaña invernal, con largos gabanes de lana color kaki, abrigadísimos y no muy pesados. Las gallardas tropas llevaban sin fatiga los zurrones hinchados, los fusiles y el completo equipo de montaña.

Marchaban al combate con magnífica serenidad, como a una parada en una plaza de armas.

Ascendimos hacia una colina, desde donde se podía dominar en gran parte el terreno del Isonzo central e inferior.

Bajamos del vehículo a algunos centenares de metros sobre un terreno fangoso, para llegar a la altura y nos detuvimos a mirar en la dirección del enemigo.

La lluvia cesa momentáneamente. Aunque [illegible] y lanzando bombas. Estos ataques sorprendieron al enemigo, que dirigió precipitadamente sus tropas de proyección a las posiciones atacadas. Luego, la artillería italiana abrió el fuego contra tales tropas para interceptarlas.

En cuanto al carácter general de la acción y a sus objetivos, no es posible precisar todavía. Estamos apenas al comienzo y no sabemos tampoco cuánto durará.

Desde luego, sirve para mantener vivo el espíritu agresivo de las tropas italianas, aún en el período invernal.

Representa también una contribución notable del ejército italiano en la gran guerra europea.

Nada, repito, sabemos sobre los propósitos del comando supremo. Pero en cambio podemos coordinar los acontecimientos precedentes y actuales.

La declaración de guerra de Italia a Austria coincidió con el fracaso de la ofensiva de los rusos en los Cárpatos y su retirada.

La segunda y la tercera ofensivas italianas se desarrollaron mientras los austro-alemanes invadieron a Serbia.

La acción actual se inicia mientras en Francia progresa el formidable si bien no afortunado esfuerzo agresivo de los alemanes en la batalla de Verdún, en la que los franceses resisten espléndidamente, y parece que se está pronunciando una nueva ofensiva rusa.

Por consiguiente, Italia no se halla de ningún modo ausente en el vasto teatro de la guerra europea. Es, como ya lo dije en anterior oportunidad, un factor de primer orden en los acontecimientos militares de la gran guerra. Los cañones italianos que truenan desde Plezzo al Adriático constituyen el mejor comentario a la conferencia de los aliados que se celebra en París y en la cual Italia está representada por el general Porro.

Los cañones italianos concurren a demostrar con la elocuencia convincente de su acción que en realidad todos los sectores de guerra de la cuádruple "Entente" forman uno solo.

Marzo, 14.

La acción iniciada con la jornada del sábado 11 ha continuado brillantemente anteayer y ayer. Pronúnciase la ventaja de los italianos.

He aquí un resumen de las operaciones:

En el Carso fueron conquistados dos reductos: uno, el reducto del "Dente del Grovigilo" en la Sella di San Martino (comuna de Sagrado); y otro, al Norte de San Michele, entre San Martino, Bosco "triangolare" y Bosco "lancia". Aquí fueron hechos prisioneros 185 austríacos y tomadas 2 ametralladoras.

Hacia la parroquia de San Martino fueron tomados otros 44 prisioneros austriacos; y entre ellos un oficial y un cadete.

También sobre el Carso los italianos abatieron con eficaz bombardeo las posiciones austriacas, cuyas trincheras quedaron desbaratadas.

En la línea férrea desde allí hasta Monfalcone, los austriacos fueron sorprendidos y hubo más de cien heridos en las posiciones del Selz.

A los pies del monte Sabotino los italianos, desalojando al enemigo, ocuparon dos casas, que inmediatamente pusieron en estado de defensa, agrogándolas a sus líneas. La infantería opera con admirable arrojo, mientras que la artillería tiende eficaces cortinas de fuego.

En el sector del litoral, durante la noche, ha habido vivas iniciativas de patrullas que a pesar de la vigilancia del enemigo y sus cohetes de iluminación, lograron hacer estallar tubos de explosivos entre los alambrados austriacos.

Estas patrullas fueron sostenidas por la artillería, que dirigió eficaces tiros de aislamiento.

Al amanecer la infantería ha avanzado contra el enemigo, que intentó detenerla a pañonazos; pero sus piezas han sido contrabatidas por las piezas italianas que tuvieron el ascendiente.

En el sector de Caporetto la actividad de la artillería fué dificultada por la neblina. Ha habido sin embargo refiidas acciones de patrullas. También se han efectado las comunicaciones con Plezzo.

Hacia el Cuc los italianos avanzan ganando terreno.

También se abrió un fuego eficaz de artillería contra las posiciones austriacas en el monte Mrsli.

En el sector de Tolmino, patrullas de infantería italianas lanzaron tubos explosivos en los alambrados enemigos de Santa María; pero el pesado tiempo impidió la explosión. En Santa Lucía los italianos dispersaron agrupamientos enemigos.

Todas estas operaciones se desenvuelven sobre las márgenes del Isonzo, que está en creciente.

En la Carnia, la neblina y el mal tiempo han dificultado la acción de la artillería y la actividad de los "observatori".

En el Cadore, a pesar de las tormentas de nieve, los austriacos han sido mantenidos en continua alarma por el fuego de los italianos, que con sus disparos han alcanzado la estación de Toblach, posición estratégica situada entre el Rienza y el Dravá.

Aquí los cañones italianos tienen bajo su fuego uno de los puntos más importantes de la defensa militar austriaca. Toblach se encuentra en medio de la alargada zona de Pusteria o Pusterial, entre Bressanone y Lienz, atravesada hacia el Oeste por el Rienza (afluente del Isarco-Adige) y, por el Drava superior, hacia el Este, y separada por el paso de Toblach (1.209 metros). La baja Pusteria se extiende desde Bressanone hasta Toblach, sobre el Rienza, mientras la Pusteria superior está atravesada por el Drava.

Es una línea de capital importancia militar, porque sirve de unión a las operaciones del Alto Adige con las del Drava y comprende el camino carretero y el ferrocarril que desde Franzensfeste, por Lienz, conducen a Villaco.

La baja Pusteria presenta una serie de pasajes estrechos, que constituyen fuertes posiciones defensivas y que se prolongan en zonas más amplias utilizables como campos de concentración, entre los cuales figuran los de Vellspergo y Brunico. Este último se encuentra en una posición central entre Bressanone y Toblach.

La posición principal de Pusteria es la gran cuenca de Toblach, conveniente para la concentración y despliegue de numerosas tropas.

A la mayor importancia de Toblach contribuyen sus tres caminos, que desembocan en las inmediaciones y en el trayecto Vellspergo-Innichen. Estos tres caminos representan las tres más breves y directas comunicaciones entre Italia y el territorio austríaco; y son los caminos del valle de Sesto (el principal), del valle de Landro y del valle de Prags. Se hallan defendidos por fuertes bien cubiertos y provistos de cañones de tiro rápido y ametralladoras.

Marzo 15.

He recibido algunas noticias urgentes sobre la jornada de ayer, cuarto día de la acción.

En Carnia se sufrió a consecuencia de la caída de aludes, lo cual no impidió refiidas acciones de las patrullas de infantería italianas.

Hacia el confín, entre el sector de la Carnia y el del Isonzo, los italianos avanzaron algunos centenares de metros, conquistando una posición muy favorable para dirigir el fuego contra las posiciones austríacas de Rombon.

Durante la noche del 13 al 14 se señaló un gran movimiento de patrullas que consiguieron aproximarse al enemigo.

En la jornada siguiente (ayer 14), la artillería italiana batió eficazmente el monte Mrsli.

En el sector de Sabotino la actividad de las patrullas italianas dirigidas a impedir al enemigo reparar los daños causados por el bombardeo.

Hacia las 2 de la tarde, los austriacos abrieron un fuego violento contra Gradisca; pero fué eficazmente contrabatido por los italianos.

Entre las operaciones más audaces figuran las emprendidas en este sector por dos compañías de infantería italiana que hicieron irrupción en una posición del enemigo, tomando muchos prisioneros y luego volviendo a sus comunicaciones en perfecto orden.

Otras patrullas italianas se deslizaron ante Rivelino, haciendo explotar tubos de explosivo y apoderándose de algunos fusiles.

El número de los prisioneros austriacos en la jornada asciende a 234, entre los cuales figura un subteniente, dos alféreces y dos cadetes.

El fuego de fusilería ha sido activo en todo el frente. Hubo frecuentes lanzamientos de bombas y buenos tiros de aislamiento por parte de la artillería italiana, acción en la cual fueron particularmente apreciables los cañones de 75 muy eficaces en el tiro de shrapnel contra tropas en movimiento.

Hoy, última jornada de la batalla, la acción de los italianos continúa vigorosa y brillante.

Sin adelantar juicios sobre la duración y éxito de esta acción guerrera, me limito desde ahora a observar que los austro-húngaros sólo resisten teniendo, dando pruebas de inferioridad. Su resistencia está en gran parte favorecida por el mal tiempo y la intemperie, desventajas siempre para quien ataca.

Los italianos, además de la perfecta armonía entre la alta dirección estratégica y la ejecución táctica, han demostrado tener la elección del momento para emprender la ofensiva y saber imponer sus maniobras al adversario.

No dejaré de seguir las fases sucesivas de la batalla.

Luis Piedra

LA CONFERENCIA DE LOS ALIADOS

EL CONGRESO DE 1856

ITALIA Y AUSTRIA

La economía del tiempo y el proyecto Honorat

(Especial para LA PRENSA)

1.° de abril de 1916.

La conferencia que los aliados celebraron recientemente en París no ha durado sino algunos días o, para decirlo con más propiedad, algunas horas. Sin embargo, jamás ha sido más exacto el viejo refrán que dice "Le temps ne fait rien a l'affaire"; en unas pocas horas se puede poner fin a muchas penas y adoptar resoluciones que alteren el curso de la historia y el aspecto del mundo.

Hubiera querido que los países neutrales y extranjeros asistiesen por conducto de numerosos delegados a la llegada de los ministros y generales italianos, ingleses, serbios, etc. Habrían podido apreciar la sinceridad de los periódicos alemanes cuando describen un París desierto y taciturno, un populacho cansado y afligido, únicamente de una paz incondicional. Habrían visto el aspecto alegre y confiado de ese mismo populacho que se concentraba en torno de las estaciones, de los monumentos y de los hoteles, aclamando sin cesar al ejército; habrían encontrado de nuevo los rasgos típicos de la novelería parisiense: las "gamines" que aparecen a la puerta del taller con la bobina de hilo prendida negligentemente en la blusa, los fotógrafos enfrascados en la inocente escalera que suscita a cada instante frases chuscas y malignos comentarios; los agentes de policía cuya diestra vigilancia suspende con un gesto la ola de vehículos mientras reorge como antaño su grito familiar: "Circulez, messieurs, circulez..." ¡Ah! para un pueblo meduerto nos portamos bastante bien. No olvidéis, sobre todo, que esto ocurría en plena batalla de Verdún, cuando todos los "Anzeiger" y todos los "Zeitungen" anunciaban que el camino de París estaba abierto...

El lunes 27 de marzo los aliados firmaron la declaración que habréis leído seguramente. Sesenta años justos después que en la misma sala se firmaba el tratado de París, aquel célebre tratado de 1856 que ponía fin a la guerra de Crimea y se jactaba de arreglar la cuestión de Oriente.

¡Cuántos acontecimientos en estos sesenta años que son apenas un minuto en la vida de la humanidad! ¡Cuántos contrastes y cuántos acercamientos fértiles en reflexiones y enseñanzas!

En 1856 Francia e Inglaterra eran ya aliadas, pero esa vez de concierto con Turquía contra el imperio ruso que acababan de vencer.

¿Quién hubiera imaginado entonces que la pequeña Prusia, dividida y humillada recientemente por Austria en Olmütz, soñase con la unidad alemana para imponer después, sobre la Europa entera la más intolerable de las tiranías?

Si después de esa época Francia e Inglaterra han estado muchas veces en desacuerdo, no es menos cierto que jamás han dejado de testificarse una recíproca estima de la que podría surgir en cualquier momento una nueva alianza. Por otra parte, el imperio ruso era uno de esos adversarios a los que se mira con verdadera simpatía. Nadie pensaba tampoco, ciertamente, que Bélgica unisel alguna vez sus destinos a los nuestros; pero la "entente" con Serbia no podía parecer imposible. Cuando los diplomáticos de 1856 trataban de resolver la cuestión de Oriente, ¿no declararon acaso altivamente que tomaban bajo su protección a los pueblos cristianos y europeos de la península balcánica? ¿No afirmaron el derecho imprescriptible de esos pueblos a practicar su religión y a vivir una vida nacional?

Esa es la única y verdadera "kultur" cuyos principios de honor, de libertad y de derecho son tan gratos a Francia; tan gratos, en verdad, que después de haberlos defendido para ella misma al precio de su sangre y su fortuna, los defiende también ahora al mismo precio para sí misma y los demás.

Italia ha jugado un papel de primer orden en la conferencia: papel legítimo y meritorio del que se regocijamo todos sus amigos. Nadie ha pensado, sin duda, más intensamente que los señores Salandra y Sonnino en el 27 de marzo de 1856. En aquella época Italia se llamaba el Piamonte, y su Salandra, Cavour. Cuando las grandes cuestiones quedaron arregladas, Cavour, que había asistido a las deliberaciones del Congreso, ocupando voluntariamente un rango secundario, Cavour—decía—pidió permiso para presentar algunas observaciones. Con su voz dulce y modesta supo enfonces una nota de elegante simplicidad. Mostró una Italia estrangulada por el Austria; recordó el régimen de terror que los Habsburgo habían establecido sobre Venecia y Lombardía; el espionaje y la delación; las prisiones arbitrarias; las odiosas vejaciones de la policía de Metternich y de Bouli; los horribles calabozos de Spielberg; el bombardeo y las masacres de Radetzki. Expresó toda la angustia de un pueblo torturado que no quería morir, haciendo un llamamiento a la justicia y a la humanidad. Y esos lamentos eran tan fundados, tan conmovedoras esas reivindicaciones, que el congreso no pudo ocultar su profunda simpatía. No era posible [illegible] abiertamente al "Austria, cuya actitud pérfida y siniestra había provocado, sin embargo, unánime descontento; pero se le hizo saber netamente "la esperanza que alentaba el Congreso de que las protestas de Italia fuesen oídas". Francia, por de pronto, hizo suyas esas protestas y tres años más tarde Victor Manuel, al lado de Napoleón III, hacía su entrada triunfal en Milán, por fin "redenta"... Fué así, en el Congreso de París como Italia tomó parte en el concierto europeo reanudando la vida internacional.

—

Sesenta años después, Italia vuelve a encontrarse junto a Francia e Inglaterra, contra el Austria, precisamente. En ese intervalo ha sabido apreciar todo lo que había para ella de falaz y de humillante en una alianza antinatural. Lo mismo que en 1856, sabría ahora al honor y a la libertad. En ese tiempo ha sabido apreciar, igualmente, lo que cuesta la amistad tudesca. Sabía bien que, a despecho de las apariencias—mal respetadas, por otra parte,—Austria no había abdicado totalmente de sus rencores y sus pretensiones. La expresión de Imbriani era exacta: "Austria es siempre la nemica"... Italia sentía tal necesidad de independencia y justicia que no ha vacilado en librarse de sus compromisos y sus regateos diplomáticos. Rechazando los pérfidos consejos de una prudencia sin gloria y de un interés bajamente egoísta, acabó asociándose con todas sus fuerzas al triunfo de la causa común. Sí; los señores Salandra y Sonnino han debido evocar, seguramente, los días lejanos e indecisos de 1856; pero en vez de aquél pequeño Piamonte que encarnaba Cavour, ellos representan una gran potencia europea, una Italia tan poderosa como Francia, Rusia o Inglaterra. No ha sido tratada como el pariente pobre a quien se otorga por caridad un sitio en el banquete; no como el cómplice a quien se arroja desdeñosamente una pequeña parte del botín. Ha sido tratada como la amiga, como la hermana que todos aman y estiman.

Un porvenir quizá cercano nos mostrará las consecuencias inmediatas de la conferencia; pero ella reserva otras consecuencias definitivas para un porvenir remoto.

Una lucha semejante a la que sostenemos no puede terminar con el tratado diplomático que le ponga término. Debemos contemplar atentamente el más allá, tanto por encima del tiempo como por encima de las fronteras. Aliados en la guerra, permaneceremos aliados en la paz. No basta con reducir al enemigo y disipar el peligro de su prepotencia. Es indispensable también arreglar y asegurar la existencia propia de cada uno de los Estados y de sus relaciones recíprocas. Si, como es lógico esperarlo, una nueva fase de la historia europea surge de las conferencias celebradas el 27 de marzo último, los aliados habrán contribuído grandemente al triunfo del derecho y a la tranquilidad del mundo.

—

En la Cámara de Diputados se ha presentado un proyecto harto curioso que suscita los más divers

Femeninas

(Página 144)

La Moda y el Diablo

Gracias a Dios y a la actividad inteligente de mi marido, gozo la dicha del ocio para poder cultivar un poco mi espíritu con lecturas amenas y divagaciones estéticas. El ocio es la primera condición para poder disfrutar de las manifestaciones artísticas. Sin abandonar mis obligaciones sociales y mundanas—visitas, tertulias, juntas de caridad, bailes, saraos, funerales, bodas — consagro la mayor parte del tiempo a la lectura.

Mi mayor placer es poner mi pobre espíritu en contacto con los espíritus excepcionales, sintiendo como ellos dotan de alas al mío con sus nobles pensamientos y elevada emoción, produciéndome algo así como la gloria del vuelo y hendiendo con su auxilio las zonas inexploradas de la conciencia y del alma. El escribir es una actividad reciente en mí. Ya lo habréis notado por lo endeble y desmañado de mi estilo, por su falta de elegancia y de precisión, por su pobreza ideológica y por esas fallas de sintaxis que se observan siempre en la prosa femenina por esmerada que haya sido nuestra educación. La sintaxis enseña a coordinar y unir las palabras para formar oraciones y expresar conceptos. Pero como el espíritu de la mujer es por condición ingénita un poco incoordinable y caótico, sus maneras de expresión, tendientes al charloteo, a imitación del grifo suelto, se rebela a la sintaxis que es la disciplina del discurso. Hartas disciplinas de hecho y de derecho tenemos las mujeres para someternos también a ésta de la gramática. Nuestra única libertad en el mundo es la sintáctica. Y conste que no soy feminista. Pero de esto hablaremos otro día.

Decía que la mayor de mis delectaciones está en la lectura. Mis autores predilectos son aquellos escritores mixtos de poetas y filósofos, en quienes existe cierta armonía y un ponderado equilibrio entre las emociones del corazón y el vuelo de la mente. No gusto de los exclusivamente poetas, porque en ellos todo es exageración y fantasmagoría; ni de los exclusivamente filósofos, constructores de sistemas, para cuya comprensión, además de carecer de cultura, no alcanzan las débiles luces naturales de mi entendimiento.

¿Y a qué viene todo esto? Todo esto viene a cuento de que el otro día estaba leyendo una comedia de Shakespeare. Me gusta mucho más leer al glorioso cisne del Avon que oir sus obras en el teatro, pues las acotaciones del texto suelen tener un interés crítico y poético extraordinario. Gustanme también mucho más sus comedias, tan graciosas, tan espirituales, que sus dramas, tan rudos y tan sombríos, con pasiones tan violentas y protervas que parece no cupieran en el frágil vaso de la naturaleza humana. Pues bien: leyendo una comedia de Shakespeare toparon mis ojos con esta frase: "La mujer es un manjar de los dioses cuando no lo aderesa el diablo."

Quedéme suspensa y cavilosa. ¿Quién será este diablo aderezador? Ya sabéis que el gran poeta inglés se expresa siempre en una forma cortante y misteriosa. Su fuerza, más que en lo que dice, está en lo que sugiere. Sus frases nos sumergen en la meditación y el ensueño; nos llevan lejos, lejos, más allá de todos los horizontes visibles. Bueno; yo no sé expresar bien esto, pues pertenece a honduras de la vida, en cuyos bordes mi pobre cabecita sufre vértigos y mareos. Para esclarecer los oscuros conceptos del poeta hay en Londres diversas sociedades y cenáculos que discuten incesantemente lo que quiso decir en tal o cual pasaje de sus obras. Ignoro si los exégetas de Londres habrán logrado averiguar cuál es el diablo aderezador que impide algunas veces el que sea la mujer un manjar de los dioses.

Pensando, pensando, pensando—no sé si con acierto, pues a veces se acierta menos cuanto más se piensa—yo creo haber llegado a descubrir el diablo aderezador a que se refiere Shakespeare. Este diablo es la moda. No me cabe duda: la moda surge de las inspiraciones del diablo.

Por lo instable, proteica y multiforme, por su eterna inquietud y constante mudanza en hechura y colores, la moda es cosa del mismo diablo, personaje igualmente voluble, tornadizo, trasformista, desfigurado y quimérico. ¿Quién sino el diablo pudo inspirar el mirifiaque, el polisón y, últimamente, sin ir más lejos, las faldas trabadas que nos obligaban a un pasito de paloma, menudo, corto, sutil, deslizado? El mirifiaque, con su rueda de ballestas y flejes, con su amplia circunferencia, era un atavío absurdo, es decir, nos parece ahora extravagante, pues en su época era natural, lógico y aun estético, porque el uso y la costumbre forman una segunda naturaleza. El hábito hace que la locura sea razonable. Dentro del mirifiaque el cuerpo iba suelto, desabrigado, como dentro de una nube. Y nuestras abuelas no sentían los estremecimientos que produce el aire al calar nuestros huesos.

El diablo de la moda las hacía resistentes al frío, al viento colado, a la intemperie; porque el diablo, junto con un traje para congelarnos, nos da la calefacción del orgullo, de la satisfacción, del íntimo contentamiento de ir perpuestas con arreglo a los últimos cánones y pragmáticas del lujo. Vino después el polisón, ese promontorio colocado donde la espalda cambia de nombre, adefesio fantástico, incómodo, grotesco, ocurrencia, en fin, del mismo demonio, pero que también pareció muy natural, muy lógico y muy estético en su época. Y, sin duda, tanto el mirifiaque como el polisón tuvieron en su tiempo algo que los hacía atractivos y graciosos, algo seductor, insinuante, cautivador. La prueba está en que nuestros abuelos asocian al mirifiaque la evocación de su amor, y nuestros padres, al recordar sus cuitas y congojas amatorias, mezclan también a sus memorias el absurdo polisón. Nuestros mismos maridos guardan la imágen de nuestras faldas trabadas y nuestro pasito de palomas, asociando el aire de nuestras figuras a las horas que con mayor intensidad anhelaron la mirada afectiva de nuestros ojos y los latidos de nuestro corazón. Y es que, en el fondo, el diablo anda siempre en el atavío femenino: unas veces en forma de falda trabada, otras en forma de polisón y otras en el ruedo del mirifiaque. Pero siempre es el mismo diablo; no hace más que trasformarse. Con estas trasformaciones el diablo se divierte y el mundo también. Y, en realidad, aunque la mudanza sea visible, las modas nunca desaparecen del todo: unas viven en la memoria de los viejos; otras en el recuerdo de las gentes maduras; las últimas en nuestro gusto. El fin de todas es el mismo: irán a los museos, mientras las generaciones que las usaron yacen en la eternidad, para dejar paso a otros usos, a otras trasformaciones, a otros gustos y a otros atavíos.

La moda trata de corregir la naturaleza, de trasformar o desfigurar el cuerpo, que es obra de Dios. He aquí otro indicio de que la moda es inspiración del Angel rebelde, del diablo. Y este empeño luciferino de corregir la obra divina en sus líneas fundamentales es muy antiguo. Ya Calderón de la Barca lo advierte en su "Eco y Narciso".

—Pues ¿hay usos en los talles?
—Sí; yo me acuerdo haber visto
Usarse un año a los pechos,
Y otro año a los tobillos;
Y esto no es mucho, que en fin,
Consistía en los vestidos.

¿Qué se propondrá la moda, es decir, el diablo, al descentrar el talle de su sitio natural? De sacrilegio estético puede calificarse esta trasformación de las líneas que el Divino Arquitecto en su concepción soberana dió al cuerpo femenino. Con razón decía madame Delepinasse que la mujer se desesperaría si la Naturaleza la hubiera hecho tal como la arregla la moda. Seguramente renunciaríamos sí don de la vida el hubiéramos de nacer con mirifiaque, polisón o faldas trabadas. El concepto estético de la humanidad es que Dios hizo perfecto el cuerpo de la mujer. ¿Por qué consentimos luego que lo vista el diablo, alterando el orden perfecto y la armonía divina de las líneas? Lo racional y lógico sería que los vestidos se ajustaran dócilmente a este orden y a esta armonía, obra inaustituíble del Creador. Pero el diablo, como ángel rebelde, se sirve de la moda para simular que tiene el poder de trasformar los cuerpos, la obra de Dios. Sabido es que la cualidad esencial del diablo es la sofistificación, el enredo, la mentira, la paradoja, el barullo y la confusión. Pero, con todo, no se puede negar que el diablo, por medio de los artificios de la moda, suele agregarnos a las mujeres algo que seduce, que trastorna; vamos, un no sé qué que sólo puede ser obra del diablo. Claro está que ello sucede cuando está acertado en la moda, lo que es muy raro en él, pues casi siempre el diablo está dejado de la mano de Dios. Pero lo curioso es que, aun estando desacertadísimo, nos impone su gusto y nos esclavizamos a las normas dictadas por su genio maléfico.

Por las modas pasadas, que sólo existen ya en los museos, advertimos que el propósito al implantarlas no fué la perfección, ni la comodidad, ni la gracia, sino lo caprichoso, lo mudable, fantástico y extravagante. Sin embargo, la adopción fué general en el mundo femenino. Ello se debe a que la moda es para la mujer como una segunda religión. Y el fanatismo en esta segunda religión se manifiesta en llevar la moda a sus términos más exagerados. Si se trata del mirifiaque darle más ruedo y amplitud que nadie; si del polisón, abultarlo más que las demás; si, de la falta trabada, convertirla en manea. Así la moda va poco a poco, por contagio, exagerándose, hasta que muere por sus propios excesos. La psicología de estas exageraciones reside en que no queremos pasar inadvertidas. Las mujeres nos ofendemos cuando nos miran mucho; pero nos ofendemos mucho más si no mirándonos nada. Por aquí también anda el diablo en su doble forma de coquetería y soberbia.

El tema es muy vasto y abarca otros horizontes de crítica, fuera de la crítica al diablo, que yo no puedo tratar por mi escasez de conocimientos y limitada penetración. Entre estos aspectos está el económico. La constante variación de las modas parece que se relaciona con la crematística o arte de negociar. El otro día, leyendo un librito de anécdotas de Chanfort, referentes casi todas a la vida de Versalles en los días de mayor esplendor mundano, encontré esta frase: "El cambio de las modas es una contribución que la industria del pobre impone a la vanidad del rico". Desprendese de este concepto que las mutaciones calidoscópicas de la moda están movidas por el anhelo utilitario del pobre. De aquí se deduce también que nuestros atavíos son obra de la fantasía del proletariado de aguja, y no fruto de nuestro propio espíritu creador y de nuestro gusto estético. Así, pues, la responsabilidad de los adefesios en los atavíos que cubren a la burguesía femenina corresponde al pueblo que labora en las fábricas de confección y al diablo que anda suelto por muestrarios y escaparates. Sería bueno que lo tuvieran en cuenta los filósofos que tratan el problema social.

He consultado con mi marido el concepto económico de Chanfort sobre las modas. Mi marido, especialista, como sabéis, en la ornitología nocturna de nuestras pampas, posee también vasta cultura en otras ramas del conocimiento humano, además de un buen juicio y un equilibrio fuera de toda ponderación. Es una gloria estar unida a un hombre tan inteligente. Quiera sea ministro de Agricultura en la próxima situación. Le sobran méritos para ello. Además, debo recordar aquí, por lo que pueda influir, que estuvo en el Parque. Bueno: pues mi marido me ha dicho que existe otro filósofo (se me ha olvidado el nombre) que retruca a Chanfort, diciendo que "las modas son el medio de que se vale el rico para alimentar al pobre, no a título de limosna, sino de lucro". El concepto es diametralmente opuesto, y yo no sé cuál de los dos será el exacto. Mi marido, que es algo burlón, un ironista, un poco dado al titeo filosófico, que es la sal de la reflexión, dice que da lo mismo que tenga razón Chanfort o el otro, o ninguno de los dos. Y añade el muy tuno que la cuestión "fundamental" es que yo esté linda, sea cual fuere la filosofía de la moda....

Marianela

Señoritas que se presentan este año en Sociedad

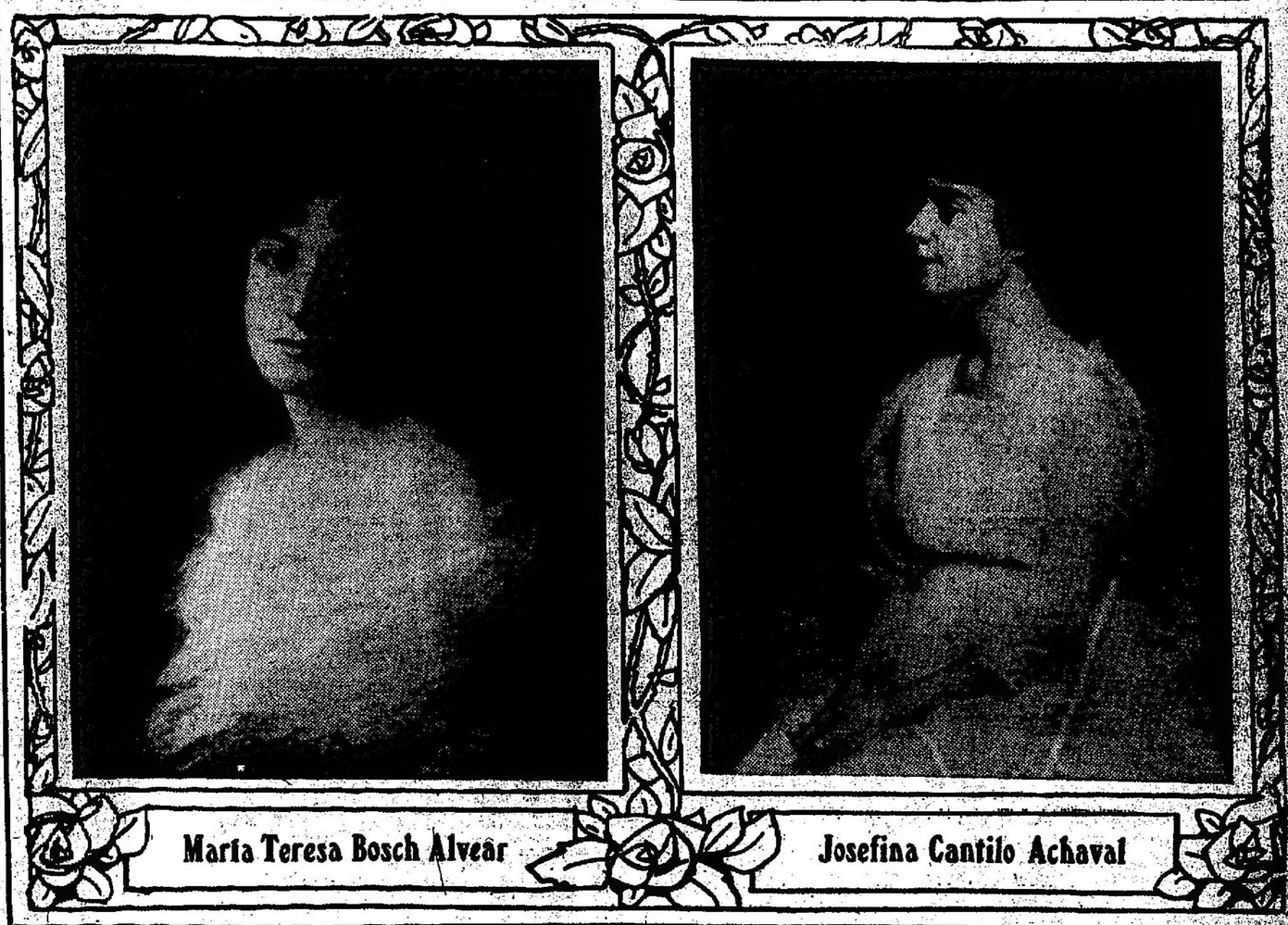

María Teresa Bosch Alvear

Josefina Cantilo Achaval

NOVEDADES DE LA MODA

Como los tejidos de seda actuales se prestan admirablemente al arte del bordador, los trajes de última creación lucen dibujos delicadamente hechos a mano o máquina.

El bordado, generalmente armoniza con el color de la tela, introduciéndole de vez en cuando una nota de efecto para contraste.

También se están poniendo en boga las sedas moteadas o a lunares, en combinación con la etamina, la sarga o taffetas.

Las combinaciones de esta seda con el crepe o taffetas Georgette, es de mucho gusto.

Las malinas se combinan con taffetas o seda última novedad, para los trajes de noche, y hay preciosas creaciones en estas telas.

La silueta actual favorece mucho el empleo de tejidos y detalles ligeros y flexibles, incluso las plegaduras, los volados de encaje, abullonados, encarrujados, etc.

Algunos modelos tienen dobles hileras de botones, desde la nuca hasta la orilla de la túnica y esta línea es repetida en las caderas. A veces esta botonadura de la espalda es simplemente de adorno, porque también tienen botones en la parte delantera, donde el traje prende. Esta forma es más cómoda, evidentemente, aunque para ello se sacrifica algo la silueta juvenil.

Los colores azul, agua marina, fresa, cuero, azul beige, gris acero y otros elegantes tonos, son muy favorecidos para trajes de paseo, sastre, deportes, y las blusas de los dos últimos estilos son de seda rayada o moteada y adornados con bordados, si se quiere. Entre los modelos más graciosos y originales de los modelos con botonadura delante que hemos mencionado, se encuentra el que reproducimos. De taffetas azul y detalles de encaje blanco, cinta rosa, terciopelo y botones negros, ofrece un conjunto elegante y tentador.

La falda forma bolsillos a los lados, pero no exagerando el contorno, y el corpiño es ajustado liso, con un ligero vuelo en su terminación. Cuello y puños de encaje blanco, moño de terciopelo negro a un lado del cuello, cinturón de faila negra y una cinta grosgrain bordada con rosas en todo el frente del cuerpo y la falda, flanqueada por botoncitos de taffetas negro, completan este traje sencillo pero de gusto.

Como traje de casa o "tea gown" el modelo que ofrecemos a nuestras lectoras es en muselina blanca de seda y taffetas de un matiz que varía entre el rosa y amarillo tenue, es decir, la falda está hecha en muselina y los recogidos son de taffetas. En cuanto al cuerpo, es de encaje dorado en forma de "fichú", con un cuellito pardo en la parte de detrás y escotado delante en punta. Una doble cadena de azabache termina el arreglo de este gracioso vestido.

—

Los trajes sastre para la tarde, son este año muy adornados. Ya sean del tipo masculino o de los llamados de modista, llevan adornos de fantasía, cintas de terciopelo y otros complementos. Ruches, a la antigua o modernizados, adornan a veces la falda y los sacos.

Las telas favoritas son el "taffetas", en primer término, el "gros" y las fallas gruesas, como también se ven algunos modelos de alpaca, pero todos con adornos de fantasía.

Hay chaquetas largas y cortas, ambas se usan, en estos nuevos trajes de tarde, y en cuanto a las faldas, unas llevan hasta la orilla de las botas y otras son más largas. Las mangas, por lo general, son muy anchas, lo que les da un aspecto muy diferente a los del año pasado, aun cuando el resto del traje se parezca en contorno a los últimos modelos de entonces.

Las faldas de estos trajes sastres son muy amplias, y muchos lucen una sobrefalda. Blusas que armonicen, de telas ligeras y elegantes, se llevan con el vestido de tarde.

—

En tapados hay un despliegue de modelos de toda clase. De taffetas, falla y sargas para calle, son generalmente largos, mientras los de deportes, por el contrario, relativamente cortos. Las telas a cuadros negro y blanco con adornos de cuero en verde y rojo para estos últimos, son muy aceptadas.

Los de tres cuartos de largo para reunión, de las más exquisitas telas y combinación de maticas, de formas caprichosas, están en gran boga.

Las capas desaparecen. El efecto de la pelerina ha cansado y se le reemplaza por líneas más sencillas y elegantes. Algunos de los nuevos tapados tienen cuellos altos que pueden doblarse y otros lucen cuellos con corbata, abiertos al lado.

Acabaremos esta breve crónica con una descripción de un tapado de viaje muy en boga, confeccionado en tela a cuadros gris azul y café, muy cómodo, y de amplio vuelo, con alto cuello doblado. Los botones y los bieses son de seda color café, en armonía con el matiz del conjunto.

Los Sombreros y la Moda

FLORES DE MIGA DE PAN

(Especial para LA PRENSA)

—

París, abril de 1916.

Este año, los sombreros son muy altos para los pequeños o muy planos para los grandes. La altura es producida más por la guarnición que por la forma misma.

A éstos, en general, se les va todo en copa y están acompañados por bordes muy pequeños doblados.

La cinta triunfa en toda la línea. La cinta mate de faya cuyo borde se adorna con un reborde de seda que da al conjunto un lindo aspecto.

Si la cinta empleada es de poca anchura, se ve con frecuencia en el fondo, la copa misma del sombrero cubierto por una cinta trabajada en espirales aproximadas unas a las otras.

Sólo el borde del sombrero es de paja, generalmente brillante, paja inglesa se puede reemplazar para la estación actual en Buenos Aires, por terciopelo o piel de seda.

Los sombreros impermeables están guarnecidos con caracoles de cinta, pero esta cinta no es otra cosa que hule cortado en tiras regulares y trabajado después en laso.

Algunos modelos de sombreros nuevos son de tejido de faya, tirante a lo largo de la copa o en pliegues regulares y verticales atravesados por una estrecha trenza de paja.

Todo esto constituye perfectamente sombreros de media estación, bastante resistentes, que se acomodan muy bien con la vecindad de las grandes capas de invierno o con trajes sastre.

Se ven también algunas formas de origen Luis XVI, que se inspiran en el tricornio guarnecidos de rosas o de estrecha cinta azul con piquillos.

Esta clase de tricornios tienen a veces bordes tan altos, tan extrañamente excéntricos, que hacen pensar en las coronas efímeras de cartón dorado de las reinas de teatro.

Debo recordaros, queridas lectoras, que los modelos que deforman demasiado la silueta femenina son siempre poco estéticos y que la mujer de gusto no debe adoptarlos nunca.

El gran favorito del día en cuestión de tejido es el tul.

Se podría casi decir que la mujer de 1916 está cubierta de tul de pies a cabeza; sombreros guarnecidos de abullonados y caracoles de tul, trajes todos de tul y medias de seda incrustadas de tul.

He aquí el modelo más típico del sombrero actual.

Figuraos un birrete de juez de seda mate tirante. La única diferencia entre nuestro sombrero y el birrete de esos sabios guardianes de la justicia es que un pequeño borde da la vuelta, y que está sobrepuesto por una corona de tul ligero que ondea a todos los vientos y que llega a alturas generalmente algo exageradas.

El sombrero todo negro me parece algo abandonado. Generalmente se le reemplaza por el de color neutro como el gris topo o el marrón claro, color castor oscuro, y como este último es más nuevo se usa mucho.

Estos dos colores tienen la ventaja de poder llevarse con cualquier traje, aliándose perfectamente con todos los demás colores.

Los lazos molino de viento están también muy en boga.

Y para concluir con los sombreros, os anuncio que se pronostica la vuelta de las grandes formas guarnecidas con plumas de avestruz.

Pero la moda es tan tornadiza y tan indecisa en este momento en que todos estamos ocupados con acontecimientos graves y trágicos, que no respondo de nada, y quizá os diré todo lo contrario en mi próxima crónica. No puedo hacer otra cosa que indicaros las tendencias del instante preciso en que escribo estas líneas.

Por eso se habla de la posibilidad de la reaparición de las bridas que vosotras no habréis conocido nunca.

El hecho es que se comienza a ver una delgada cinta que sale detrás del sombrero y da una vuelta al cuello lo cual sienta muy bien.

Los sombreros de luto han dado el movimiento y los demás han seguido. Sin embargo, las bridas alrededor del cuello no son todavía numerosas y repito que no se puede afirmar nada. Todo lo que puedo decir es que las señoras que crean que les sienta bien pueden permitírselo sin temor de parecer ajenas a la moda y hasta añadiré que son un recurso para las mujeres a quienes el escote del cuello, siempre en gran favor, no sienta del todo.

—

Voy a hablaros hoy de una nueva labor que apasiona ahora a nuestras damas parisienses; es la flor de miga de pan.

Las señoras diestras que tienen algunas ligeras nociones de pintura pueden llegar fácilmente a imitar perfectamente las flores de porcelana de Sajonia.

En pocas palabras, he aquí el modo cómo se debe proceder.

Haced moldear por vuestra cocinera un trozo de miga de pan tierno, pan ordinario de cocina, rociada con algunas gotas de vinagre o de limón.

Es preciso que esta miga sea muy compacta y aglomerada para dar casi la ilusión de la arcilla. Con vuestros dedos simplemente, moldearéis un trocito de esta miga dándole la forma que deseáis obtener, sea un pétalo de rosa o cualquier otra flor.

Es preciso que este pétalo sea muy fino, pues se debe llegar casi hasta la trasparencia de la pasta. Después, ponéis ese pétalo sobre un tallo de alambre de latón bastante grueso y cubierto con algodón blanco.

Para unir bien los pétalos al tallo basta apretarlos suavemente contra el alambre.

Se montan así unos después de los otros, teniendo mucho cuidado de dar a la flor que se desea representar su forma lo más exacta posible.

Después de montada la flor se pone delicadamente en un vasito para que se pueda secar y endurecer al resguardo de cualquier choque.

Se necesitan 24 horas para que la miga de pan haya adquirido la dureza deseable.

Entonces, con un fino pincel y colores a la aguada se pinta la flor para darle la apariencia de la realidad.

Se espera una media hora y se pasa, para terminar la labor, una capa de barniz líquido y muy blanco sobre toda la flor con un pincelito de pelos duros como los que se usan para la pintura al óleo.

Cuando está bien seca, se monta la flor como las flores artificiales, con un follaje apropiado, cubriendo el tallo con un papel de seda verde.

Estas florecitas tienen un gran éxito. Se guarnecen con ellas los vasos de la chimenea, las canastillas para el centro de la mesa; se hacen guirnaldas y las señoras muy hábiles imitan perfectamente las flores de porcelana de Sajonia que decoran las guarniciones antiguas.

Una de las más lindas canastillas que he visto de esta clase es de flores pintadas de color azul turquí. Cada pétalo está orlado por una ligera línea de oro. El follaje es de hojas de papel dorado y nada hay más lindo que todas esas rosas azules que surgen de las hojas de oro.

Para completar el total, cuatro jarritos de porcelana dorada estaban colocados en los extremos de la mesa que estaba cubierta por un mantel calado sobre un trasparente de seda color turquí.

Nuestras parisienses, al mismo tiempo que se entretienen con este nuevo trabajo, han encontrado el medio de unir lo útil a lo agradable, porque con el objeto de socorrer a nuestros soldados, ellas venden a los comerciantes lo que sale de sus dedos ágiles.

Entre dos pares de calcetines hacen rosas y lirios.

Ramona Linek

El verdadero significado de la palabra "boudoir"

Es sabido que la palabra "boudoir" es francesa, y la típica habitación designada con este nombre hizo su aparición durante el reinado de Luis XIV, cuando estaban en gran boga los estilos turcos, persa y otros orientales, y hacían furor las maderas lacadas.

La esposa de Luis XV sufría lo indecible con el abandono de su esposo, el cual siempre se dejó dominar por alguna otra influencia femenina y demostró a su compañera una infame indiferencia. La pobre reina, de gran dignidad y carácter orgulloso, se refugió en el palacio de Versalles, reino de las cortesanas, varias piecitas, adonde podía retirarse completamente sola y arrancar la máscara con que se veía obligada a cubrirse para el mundo, dando rienda suelta a su dolor, sin presencia de testigos.

La palabra francesa "bouder" de donde proviene, según se afirma, la de "boudoir", significa literalmente, disgusto, enojo, y el título, pues, de "boudoir" parece muy apropiado para una habitación en que una mujer desgraciada se encerraba sola con su dolor.

En nuestra época está muy lejos de ser lo que fué en sus principios y constituye un precioso santuario de la mujer elegante, para el cual se han creado muebles y tapices especiales, toda clase de exquisitos trajes, pantuflas, gorras, calzado y mil objetos personales que le dan un sello encantador.

En esta estancia, toda suya, se refleja a la mujer de refinado gusto, que en su decoración y ambiente, como en los trajes que usa en ella, su temperamento delicado y artístico y evita hasta en el menor detalle todo lo inarmónico.

BOLETIN TELEGRAFICO DEL EXTERIOR—SERVICIO EXCLUSIVO PARA

(VIA COLÓN) — LOS ORIGINALES DE ESTOS TELEGRAMAS SON EXPUESTOS DIARIAMENTE AL PUBLICO

LA GRAN CONFLAGRACION EUROPEA

BATALLA DE VERDUN -- ACCIONES DE ARTILLERIA EN LA REGION DEL MOSA

LOS FRANCESES OCUPAN UN PUESTO ALEMAN AL ESTE DE SOISSONS

ATAQUE A UN DESTACAMENTO GERMANO AL NORTE DE THANN, VOSGOS

OFENSIVA RUSA RECHAZADA AL NORTE DE BARANOVICHI

INFORMACIONES OFICIALES DE LA GUERRA

COMUNICADOS FRANCESES

PARIS, junio 14—El gobierno francés publicó esta tarde el siguiente comunicado oficial:

"Entre el Oise y el Aisne, una fuerte patrulla enemiga fué rechazada por el fuego de nuestra infantería, al Sudeste de Moulin-sos-Touvent.

"Al Este de Soissons ocupamos un pequeño puesto alemán, cerca de Venizel.

"Hubo lucha intermitente de artillería en los sectores de la margen izquierda del Mosa.

"A la derecha del río, el enemigo bombardeó violentamente nuestras posiciones al Norte de las obras fortificadas de Thiaumont, los bosques de Vaux y Chapitre y al Sur del fuerte de Vaux. No hubo ataques de infantería.

"En los Vosgos, un ataque por sorpresa, por tropas nuestras provistas de skis, contra un destacamento al Sur de Sondern, al Norte de Thann, dió por resultado que regresasen con cierto número de prisioneros."

PARIS, junio 14 — Se ha publicado esta noche el siguiente comunicado oficial del gobierno francés:

"A lo largo de todo el frente, en la región de Verdún, hubo intermitente actividad de artillería durante todo el día.

"Del resto del frente no hay nada que anunciar."

COMUNICADO ALEMAN

NUEVA YORK, junio 14 — Un radiotelegrama recibido de Berlín anuncia que el estado mayor alemán publicó hoy el siguiente comunicado oficial:

"En el Oeste. En el curso de combates librados ayer, perdimos en las alturas al Sur y al Este de Zillbeeke una parte de nuestras nuevas posiciones.

"En la orilla derecha del Mosa, en el frente de Verdún, tomamos las posiciones enemigas al Oeste y al Sur de la granja de Thiaumont, y en el curso de esos combates cayeron en nuestro poder 793 prisioneros franceses, entre ellos 27 oficiales, y quince ametralladoras.

"Nuestras patrullas realizaron felices operaciones cerca de Marlcourt y en el Argonne.

"En el Este: Destacamentos alemanes que hacían reconocimientos al Sur del lago de Narocz destruyeron algunas fortificaciones avanzadas del enemigo e hicieron sesenta prisioneros.

"Al Norte de Baranovichi, los rusos, después de preparar la acción con una vigorosa acción de artillería, intentaron siete veces tomar nuestras líneas por asalto, pero fueron completamente rechazados y sufrieron muy numerosas bajas.

"Voladores alemanes realizaron en los últimos días operaciones contra los ferrocarriles detrás de las líneas rusas. Hicieron detener repetidas veces trenes con tropas y destruyeron varios establecimientos ferroviarios."

OPERACIONES EN FRANCIA

ECOS DE LA CAIDA DEL FUERTE VAUX

NUEVA YORK, junio 14 — Telegrafían de París que a un cuartel general cerca de Troyes llegaron un sargento y dos soldados que fueron los últimos heridos que pudieron abandonar el fuerte de Vaux. Fueron heridos por la misma granada el 6 de junio por la mañana; pero, por estar aislado el fuerte, por la barrera de fuego de los alemanes no pudieron ser trasportados hasta tarde en la noche.

El sargento refiere lo siguiente:

"La guarnición consiguió mantenerse en comunicación con la línea principal hasta el 5 de junio; y estas comunicaciones no se interrumpieron por la eficacia del bombardeo detrás del fuerte, sino por el espantoso cañoneo de todas nuestras trincheras. Hombres que arriesgaban sus vidas cada noche venían a traernos víveres.

"Dos ametralladoras del blocaus del Oeste realizaron la defensa final del fuerte, después que los cañones de éste, hubieron estado reducidos a silencio y llegamos a amontonar cadáveres enemigos contra los muros de ese blocaus.

"El teniente coronel Raynal, cuya calma me pareció sublime, dirigía el fuego de esas últimas ametralladoras, ayudando personalmente a proveerlas de cintas de cartuchos.

"Esta heroica resistencia terminó bruscamente con la explosión de una granada de 380 en el centro del blocaus, enterrando a ambas ametralladoras y sepultando bajo el fango al teniente coronel.

"En seguida fuimos conducidos a la ambulancia bajo un incesante cañoneo. En cuanto a volver a apoderarnos del fuerte de Vaux creo que sus ruinas no valen los sacrificios que serían necesarios."

BATALLA DE VERDUN

PARIS, junio 14 — Una nota de carácter semioficial, que publican los diarios, dice lo siguiente:

"Los reveses sangrientos sucesivos no desalientan a los alemanes delante de Verdún.

"Su obstinación les costó ayer bajas sensibles y les proporcionó sobre la pendiente de la colina 321 una leve ventaja; pero sus formidables ataques permanecen vanos en su conjunto.

"A pesar del inaudito derroche de hombres y proyectiles, el enemigo no modifica su situación.

"Por parte de los aliados, mientras las tropas británicas en Francia efectúan una activa reacción, los italianos mejoran su situación, y los rusos realizan en algunos puntos avances extremadamente importantes.

"La magnífica resistencia en Verdún hizo posible sus brillantes éxitos.

"Al contrario de lo que esperaba el kaiser, el galo no cedió ante el germano cuyo empeño de vencer sucesivamente a todos sus adversarios se convirtió en humo, gracias a las hazañas de los heroicos defensores de Verdún.

"Los alemanes se sienten cada vez más amenazados por una ofensiva general para la cual en breve ya no estarán en condiciones de resistir.

"La coalición germánica en el momento en que sus fuerzas disminuyen y son tenidas en jaque en todas partes se retuerce como una fiera rodeada de cazadores. Hay que concluir con ella, y en esto contribuiremos todos."

PARIS, junio 14 — Los diarios publican la siguiente nota de carácter semioficial:

"La violencia de la lucha en torno de Verdún, ha vuelto a extinguirse otra vez.

"Una división alemana fué empleada el lunes en doce tentativas distintas en asaltar nuestra posición al Norte de Thiaumont, desde donde el fuego de flanco de los franceses impidió que los alemanes avanzasen por la meseta de Vaux. No alcanzaron ningún resultado.

"Al caer la tarde, tropas frescas intentaron envolver la posición por el Sudoeste y después de una lucha desesperada sentaron pie en algunas trincheras de la colina 321 a media milla al Oeste de Thiaumont.

"Ayer no efectuaron ningún esfuerzo para aumentar esa ventaja, lo que se debió probablemente a las bajas sufridas el lunes, las que fueron excepcionalmente crecidas, según un prisionero bávaro, quien declaró que su regimiento había sido mantenido en reserva contra la gran ofensiva a los últimos fuertes de Verdún; pero fué enviado en apoyo de las tropas que atacaron a Thiaumont y perdió casi la tercera parte de sus efectivos.

LA GUERRA EN EL MAR

LAS PERDIDAS NAVALES INGLESAS

NUEVA YORK, junio 14 — Un radiotelegrama de Berlín, retrasmitido por la vía Sayville, dice que los diarios alemanes publican las siguientes estadísticas de las pérdidas navales británicas:

"Desde el principio de la guerra hasta la batalla de Skagerrack, los británicos perdieron once acorazados, quince cruceros acorazados, treinta torpederos y veinte submarinos, además de otros buques menores, lo que representa un total de 110 buques y 460.000 toneladas.

"Desde la batalla de Skagerrack estos totales aumentaron a más de 130 unidades y 600.000 toneladas."

ECOS DEL ATAQUE AL "TUBANTIA"

NUEVA YORK, junio 14 — Telegrafían de Amsterdam, que el Almirantazgo alemán niega que un submarino haya echado a pique con un torpedo al vapor holandés "Tubantia".

ANUNCIO DE UN COMBATE NAVAL

NUEVA YORK, junio 14 — Telegrafían de Copenhague que una escuadrilla de destróyers, torpederos y submarinos rusos atacó y dispersó cerca de la costa sueca a trece buques mercantes alemanes, que estaban escoltados por el crucero auxiliar "Konig von Sachsen", y torpederos.

El diario "Dagens Nyheder" estima que Rusia alcanzó una victoria importante.

Dice que doce buques alemanes fueron echados a pique, además de un destróyer, una parte de cuya tripulación llegó a Nykoping, a bordo de una barca pesquera a vapor.

Se cree que también se fué a pique el "Koenig von Sachsen", que fué visto cuando se estaba hundiendo.

ECOS DE LA GRAN BATALLA NAVAL

NUEVA YORK, junio 14 — Comunican de Berlín que el Almirantazgo alemán publicó una nueva nota, en la que explica el sentido de las palabras "por razones militares", que figuran en su reciente comunicado, en el que anunció el hundimiento del "Lutzow" y del "Rostock".

Repite que ambos buques, que estaban seriamente averiados, se hundieron mientras se dirigían a un puerto, después de haberse hecho esfuerzos para mantenerlos a flote, y se salvaron todos sus tripulantes.

EN LOS BALKANES

ACTITUD DE GRECIA

NUEVA YORK, junio 14 — Telegrafían de Atenas que se desautoriza el rumor de que el rey Constantino partió para Larissa, por temor de un movimiento revolucionario.

Se asegura que por el contrario los sentimientos antivenizelistas van en aumento en Grecia, desde que se ha decretado el licenciamiento de las tropas movilizadas.

DIVERSAS

ROMA, junio 14—Informaciones recibidas de Bucarest, dicen que numerosas tropas austriacas han sido sacadas en estos últimos días de Albania y Serbia y apresuradamente enviadas a reforzar el frente ruso.

Las guarniciones de Serbia y Albania, quedaron, por consiguiente, con escasas tropas austriacas.

Se han registrado casos de deserción entre las tropas que quedaron en esas regiones.

Los desertores que logran atravesar el Danubio, se dirigen hacia el territorio rumano.

Las autoridades rumanas se hallan seriamente preocupadas, porque, el número de desertores que tienen que socorrer, aumenta cada día.

Se producen algunas escenas desgarradoras, por cuanto muchos de los desertores no saben nadar y se ahogan en las aguas del Danubio, mientras otros caen bajo el fuego de los centinelas austriacos situados en la orilla del río.

TURQUIA EN LA GUERRA

EN PERSIA

LONDRES, junio 14—Telegrafían de Teherán que el general Aykes, al frente de una columna de tropas británicas, entró en Zirman, al Sudeste de Persia.

FRANCIA

LA CARESTIA DE LA VIDA

PARIS, junio 14 — El ministro del Interior, M. Malvy, celebró una conferencia, con los prefectos de los diferentes departamentos y con los alcaldes de las principales ciudades, acerca de las medidas que habría que adoptar para combatir la carestía de la vida.

Se resolvió en dicha conferencia distribuir prudentemente el ganado disponible y vigilar la venta de la carne.

ESPAÑOL DEPORTADO

PARIS, junio 14—Comunican de Marsella que el consejo de guerra de esta capital condenó a la pena de deportación perpetua a un español llamado Vachiez, que había vendido plutino a Alemania.

LA CONFERENCIA ECONOMICA

NUEVA YORK, junio 14 — El corresponsal del "New York Herald" en París telegrafía a su diario:

"La conferencia económica de los aliados que se celebra en esta capital señala el principio del estudio de los aspectos prácticos de la descontada victoria.

"Se discutirán muchos procedimientos propuestos para evitar que los alemanes realicen en la lucha económica ulterior a la guerra, lo que no han conseguido realizar militarmente.

"La idea de la conferencia ocurrió simultáneamente en la mayor parte de las naciones de la "Entente", y Francia le dió forma práctica convocando a los delegados de la Gran Bretaña, Rusia, Italia, Japón, Portugal, Bélgica, Serbia y Montenegro.

"El programa incluye además de la cuestión capital de aislar a Alemania después de la guerra, mediante tratados comerciales, consideraciones de segundo orden, como por ejemplo los medios de estrechar el bloqueo, el cómputo de las indemnizaciones de guerra por los daños causados por las invasiones, la reglamentación de las indemnizaciones por las destrucciones de buques en el mar, un arreglo referente a los títulos y valores en documentos perdidos, robados o destruídos durante la guerra, la reducción de las tarifas telegráficas y telefónicas, durante y después de la guerra.

"Se organizará la distribución de materias primas y de municiones entre los aliados, las cuestiones de flete y de intercambio, la uniformidad de las leyes referentes a la represión del comercio con los enemigos, la reglamentación de las disposiciones que prohiben ciertas importaciones y exportaciones, las restricciones de las actividades comerciales e industriales del enemigo, y la adopción mutua y desarrollo de los puertos de embarque, ferrocarriles y manufacturas.

"Todo depende de la actitud de la Gran Bretaña, por ser la única potencia suficientemente poderosa para libertarse de la expansión comercial alemana.

"La actitud británica, por su parte, depende de que el primer ministro de Australia, Mr. Hughes, pueda dominar a los librecambistas o que su diplomacia obtenga que la Gran Bretaña y sus aliados consientan un tratamiento de favor para las colonias británicas.

"Se considera como muy significativo que los delegados británicos no estén autorizados a hablar en favor de este último.

"Además se dice que los delegados rusos preguntan: "¿Adónde exportaremos nuestros cereales, si el mercado alemán está clausurado para nosotros e Inglaterra de preferencia a sus colonias?"

PARIS, junio 14—Al iniciar las sesiones de la conferencia económica internacional de los aliados, M. Aristide Briand pronunció una alocución en la cual dijo:

"No basta que los aliados hayan conquistado la unión militar; debe también existir la unión diplomática y económica que traerá consigo un desarrollo intensivo de los recursos materiales de los aliados, el intercambio de sus productos y su distribución en una parte de los mercados del mundo.

"Debemos asegurar la liberación económica del mundo, restableciendo los métodos comerciales sanos y reconquistar nuestra independencia comercial.

PARIS, junio 14 — En la conferencia internacional económica de los aliados, M. Briand insistió en la necesidad, después de obtenida la victoria, de alcanzar al comercio de los países enemigos en sus fuerzas vivas.

"Si juzgáis que errores antiguos permitieron que los enemigos ejerciesen una tiranía irreparable en el dominio de las fuerzas productivas del mundo; debéis abandonarlos resueltamente para marchar por nuevas vías."

Esta declaración de M. Briand es considerada como muy significativa.

PARIS, junio 14 — El ministro británico, Mr. Bonar Law, que asiste como delegado a la conferencia económica de los aliados, declaró en una entrevista que el ejército británico está listo, desde el principio de la campaña de Verdún, para participar en cualquiera acción, a pedido del alto comando francés.

PARIS, junio 14—Se anuncia que las sesiones de la conferencia económica de los aliados, las que serán secretas, se prolongarán durante varios días.

PERIODISTA MUERTO EN VERDUN

PARIS, junio 14 — Se anuncia que el conocido periodista, M. Jules Hadman, perteneciente a la redacción de "Le Matin", que combatía en el sector de Verdún, con grado de teniente, fué muerto en uno de los últimos combates.

INGLATERRA

GRAN COMPAÑIA NAVIERA

LONDRES, junio 14—En los círculos comerciales se dice que varias empresas navieras se unieron y formaron una gran compañía, con un capital nominal de cien millones de libras esterlinas.

Se anuncia también que los principales accionistas de las empresas amalgamadas resolvieron hacer el mejor uso posible del carbón y de los medios de trasporte de que disponen para satisfacer las necesidades del comercio internacional cuando la guerra haya terminado.

EN MEMORIA DE LORD KITCHENER

LONDRES, junio 14 — El primer ministro, Mr. Asquith, visitó ayer a Ladybank, ciudad que representa en la Cámara de los Comunes.

Hizo la visita, la primera desde el comienzo de la guerra, con motivo del 30° aniversario de su elección como miembro del parlamento, y pronunció en esa ocasión un discurso, en el que tributó homenaje a la memoria de lord Kitchener.

Dijo que el extinto dejó en la vida constitucional de Inglaterra un vacío que nadie podrá llenar y su memoria perdurará mientras exista el imperio.

Asistieron a la reunión organizada en honor del primer ministro los partidarios del personaje y muchos que anteriormente eran sus adversarios.

PARIS, junio 14 — En Menton y en París se celebraron ayer servicios religiosos especiales por el eterno descanso de lord Kitchener.

Asistieron las autoridades civiles y militares y los ingleses residentes en esas ciudades.

UN DISCURSO DE Mr. ARQUITH

LONDRES, junio 14 — En el discurso pronunciado esta tarde ante sus electores de la circunscripción de Ladybank, en Escocia, el primer ministro Mr. Asquith, después de elogiar la obra efectuada por lord Kitchener, dijo que en gran parte se debió a sus esfuerzos que el total de las fuerzas británicas de tierra y de mar excediese de cinco millones de hombres.

Mr. Asquith explicó que el servicio militar obligatorio que es una derogación de las tradiciones británicas no habría sido admisible ni eficaz sin el consentimiento general del país frente a su necesidad demostrada.

El primer ministro habló del avance de los rusos, de la resistencia de los italianos, de la valentía y espíritu de recursos de los franceses delante de Verdún y dijo que los ingleses ofrecieron su ayuda al general Joffre y las medidas que se adoptarán estarán inspiradas por la más sana estrategia.

El papel de la marina consiste en proteger a la metrópoli contra la invasión y proteger los trasportes; pero además, una tarea de igual importancia consiste en asegurar a la marina mercante de los aliados la libertad de los mares y continuar el bloqueo.

El encuentro naval del 31 de mayo demostró que la marina británica no había faltado a sus más caras tradiciones.

"El enemigo, rechazado hacia sus puertos, sin haberse atrevido siquiera a atacar a la gran flota, agregó Mr. Asquith, tiene el desparpajo de reivindicar para sí como victoria lo que era una verdadera derrota.

"Que consiga todavía una o dos victorias de esa especie y ya no quedará a Alemania nada que pueda calificarse de marina.

"La verdad sólo trasciende poco a poco, y por eso no se conoce ni aprecia toda la importancia de los resultados."

Refiriéndose luego a la cuestión de Irlanda, Mr. Asquith dijo que no había hallado durante su visita en Irlanda ningún irlandés formal que no se diese cuenta de la total demencia de la sublevación abortada y no considerase como peor que una locura la idea de renovar las discordias civiles en Irlandia después de la guerra.

"Todos los partidos están de acuerdo para desear el éxito de las negociaciones que actualmente se están tramitando para el arreglo de la cuestión de Irlanda.

"Lo que se necesita ahora, dijo Mr. Asquith, es un arreglo provisional. Después de la guerra deberemos efectuar la revisión de las relaciones internas de las partes del imperio.

"La lealtad activa y la devoción ilimitada con que las colonias autónomas prodigaron su concurso a la defensa del imperio constituyen uno de los espectáculos más conmovedores que la historia de Inglaterra haya dado jamás.

"De hoy más será imposible volver a nuestros anteriores procedimientos para gobernar a nuestras posesiones de ultramar."

LA CARTERA DE GUERRA

LONDRES, junio 14—Se asegura que Mr. Lloyd George, conservando la cartera de Municiones reemplazará a lord Kitchener al frente del War Office.

SUD AMERICA

EL CRUCERO "GLASGOW"

MONTEVIDEO, junio 14 — Llegó esta mañana el crucero inglés "Glasgow".

El jefe, acompañado de varios oficiales, visitó al ministro británico y al capitán general de puertos.

Una parte de la tripulación bajó a tierra.

Mañana volverá a hacerse a la mar.

Secuestro de correspondencia

RIO DE JANEIRO, junio 14—Telegrafían de Recife que llegó allí el vapor holandés "Drechterland", que fué detenido en el Mar del Norte, donde le fueron secuestradas 300 balijas postales.

LA CONFERENCIA ECONOMICA DE LOS ALIADOS EN PARIS

UN DISCURSO DE Mr. ASQUITH ANTE SUS ELECTORES

LA SITUACION DE LOS BALKANES—ACTITUD DE GRECIA

ECOS DE LA BATALLA NAVAL DEL MAR DEL NORTE

ACTOS EN MEMORIA DE KITCHENER

LA OFENSIVA RUSA EN VOLHINIA Y GALITZIA

CONTINUA EL AVANCE DE LOS MOSCOVITAS

AUMENTO DEL NÚMERO DE PRISIONEROS Y DEL BOTIN DE GUERRA

CRÓNICAS Y OPINIONES SOBRE LA LUCHA

INFORMACIONES OFICIALES

LONDRES, junio 14 — Anuncian de Petrograd que una comunicación oficial publicada hoy en esa capital dice que los rusos ocuparon la aldea de Sniatyn, a veinte millas al NO. de Czernowitz.

Al total de los prisioneros publicado anteriormente, hay que agregar 20 oficiales y otros seis mil soldados tomados últimamente.

También se apoderaron las tropas rusas de seis cañones y diez ametralladoras.

PETROGRAD, junio 14—El estado mayor del ejército ruso publicó el siguiente comunicado oficial:

"En el Oeste, en todo el frente al Sur de la Polesia, hasta la frontera rumana, seguimos rechazando al enemigo.

"Durante el día de ayer tomamos veinte oficiales y seis mil soldados prisioneros, seis cañones, diez ametralladoras y muchos vagones de artillería y municiones.

El total de prisioneros y trofeos alcanza a cerca de ciento veinte mil soldados y 1.380 oficiales prisioneros, y 130 cañones y 280 ametralladoras.

"Los informes recibidos anuncian que en ciertos puntos, el enemigo abandonó tal cantidad de material de guerra, que ha sido imposible establecer su descripción exacta en tan corto tiempo.

"Por ejemplo, encontramos bastantes rieles abandonados como para un ferrocarril de campaña de 30 verstas de extensión".

CRONICAS DE CORRESPONSALES

LONDRES, junio 14—Una correspondencia de Budapest, fechada el 6 del corriente mes, que acaba de recibir el "Morning Post", dice que en aquella capital se tuvo al principio solamente la noticia de una pequeña retirada de las fuerzas austro-húngaras, y se ignoraba la importancia de la ofensiva rusa; pero la reserva excesiva de las autoridades no tardó en hacer nacer sospechas en el pueblo, en el que, a consecuencia de las vicisitudes de la guerra, se desarrolló una especie de sexto sentido que le permite descubrir hasta lo más oculto.

La gente empezó a llenar las calles y de noche los teléfonos llamaban sin cesar a las redacciones de los diarios.

Lo cierto es que la ofensiva rusa, aunque prevista produjo general sorpresa, pues en los círculos militares se decía que las obras de defensa construídas desde la Bukovina hasta el Pripet, en una extensión de cuatrocientos kilómetros, eran suficientemente fuertes para resistir a cualquier ataque de los rusos y aun en el caso de que éstos obtuvieran alguna ventaja en el Sur o en el Norte del sector de Volhinia, la línea principal era demasiado fuerte para que el enemigo pudiera forzarla.

Los críticos militares decían que con un millón de hombres de que disponen los austro-húngaros, con las minas que descienden hasta una profundidad de cien metros, con los alambrados, con las trincheras que forman seis o siete líneas y, sobre todo, con el brillante espíritu que anima al soldado austro-húngaro, la nueva ofensiva rusa debía fallar como fallaron las otras tres que el enemigo intentó desde el último otoño.

Sin embargo, ciertos pesimistas ponen en duda la excelencia del espíritu que anima a los soldados.

Dicen que el actual ejército no es el mismo que el que desalojó a los rusos de Galitzia y se asemeja más a una aglomeración de ancianos que al ejército lleno de brío y empuje de los primeros días de la guerra, pues los mejores soldados han muerto o se encuentran en el frente italiano, donde, por ejemplo, está todo el "honved" húngaro.

La mayor parte de las tropas austro-húngaras en el frente ruso la forman alemanes de Austria y rumanos. Hay también allí algunas divisiones húngaras, y en estas últimas forman hombres de cuarenta y tres a cincuenta años, que reemplazaron a los soldados jóvenes enviados al frente italiano. Se trata de hombres que habían recibido instrucción militar solamente durante dos meses.

Se dice que el total de las fuerzas austro-húngaras no excede de 150.000 hombres.

Mientras tanto, en Budapest circulan toda clase de rumores sensacionales y el abatimiento que reina hace recordar la época en que el general Potiorek fué rechazado de Serbia.

En vista del efecto producido por esos rumores, el estado mayor declaró que se puede tener fe en el ejército, el que está en condiciones de rechazar a un enemigo tres veces más numeroso.

El corresponsal del diario "Az Ujsag", Szomory, que acompaña al cuartel general de von Bothmer, dice que la infantería rusa realiza sus ataques en masas no vistas hasta ahora. Avanzan a veces en una profundidad de dieciséis hileras.

NOTICIAS DE EMBAJADAS

PARIS, junio 14 — Un radiotelegrama de Roma anuncia que la embajada rusa en esa capital comunicó que continúan las victorias moscovitas a lo largo del Styr y que éstos avanzan firmemente en dirección del Noroeste hacia Vladimir Volynsky.

En este sector los rusos han avanzado de una y media a dos jornadas más allá de la línea Rudlitche-Lutsk. Habiendo llegado ya al río Stockhod, se encuentran a menos de la cuarta parte de la distancia, entre la región de Olyka y Kovel, cuya mayor parte recorrieron durante la impetuosa lucha en la cual repelieron completamente al enemigo.

Las fuerzas moscovitas se encuentran a más de la mitad del camino entre Olyka y Vladimir Volynski.

VARIAS

LONDRES, junio 14—Telegrafían de Petrograd al "Daily News" que el gran número de oficiales austriacos hechos prisioneros se debió a que fueron sorprendidos cuando dormían.

Esto demuestra con cuanto secreto procedió el general Brusiloff en sus preparativos de ofensiva.

El corresponsal halló en un camino, cerca del frente, un convoy de seis mil prisioneros, encabezados por un grupo, de aspecto lamentable, por lo que a la indumentaria se refiere.

LONDRES, junio 14—Según informaciones enviadas al "Morning Post" por su corresponsal en Budapest, gran cantidad de artilleros japoneses, vestidos de particular, ayuden a los rusos, según asegura el corresponsal del "Az Ujsag" en el frente.

LONDRES, junio 14 — Telegrafían de Petrograd al "Morning Post" que fué llevada al cuartel general del emperador, la icona de la madre de Dios, de Vladimir, que se reserva para las coronaciones de zares en la catedral de la Asunción de Moscú.

Esa imagen había sido enviada por última vez al campo de batalla, antes de la batalla de Borodino, que señaló el principio del derrumbamiento de Napoleón.

LONDRES, junio 14—Anuncian de Petrograd que se espera que la intervención de divisiones alemanas no afectará las operaciones que efectúan los moscovitas en el Sur.

Aunque no se ha confirmado oficialmente, se afirma de origen autorizado que los austriacos se retiran precipitadamente de la región meridional de Lutsk y fueron obligados a abandonar la fortificación de Torgovitza, en la confluencia del Ikwa con el Styr, posición estratégica de gran importancia.

Se dice que los rusos la asediaron por tres lados, bombardeándola con tal violencia que la guarnición tuvo que huir.

LONDRES, junio 14—Telegrafían de Petrograd que los rusos realizan substanciales progresos en sus esfuerzos para apoderarse de Czernowitz.

Ocuparon el ferrocarril al Norte de la ciudad y libran violentos combates al Este, al Sudeste y al Norte de la misma.

GUERRA DE ITALIA CONTRA AUSTRIA Y TURQUIA

ATAQUES AUSTRIACOS RECHAZADOS EN VARIAS ZONAS

CRONICAS SOBRE LA LUCHA EN EL TRENTINO

LA CRISIS MINISTERIAL ITALIANA

CONTINUAN LOS TRABAJOS DE BOSELLI

INFORMES OFICIALES

ROMA, junio 14—Se ha publicado hoy el siguiente parte oficial:

"El enemigo, después de un violento bombardeo efectuado la noche del 12, en la línea de Posino, inició un ataque contra las posiciones de Forni Alti, Campiglia, Monte Giove y Monte Brazzone, siendo rechazado en todas partes.

"Ayer la actividad de la artillería enemiga se limitó a cañonear nuestras posiciones a lo largo de todo el frente, con particularidad en la comarca de Novegno, empleando artillería de todo calibre.

"Nuestras tropas, en la resistencia ofrecida, dieron prueba de toda serenidad, previniendo los ataques de la infantería austriaca.

"Fracasaron todas las tentativas que el enemigo hizo para recuperar las posiciones que les arrebatamos en el Alto Bolte, al Norte de Podestagno.

"En el Alto Fella y en el valle de Seebach, nuestra infantería obtuvo pequeños éxitos.

"En el frente del Isonzo no ha ocurrido nada de nuevo."

OPERACIONES MILITARES

ROMA, junio 14 — Comunican de Génova, que "El Secolo XIX", en su edición de mañana, publicará las informaciones siguientes, acerca de las encarnizadas batallas que, desde el viernes de la semana pasada, se repiten, sin interrupción, en el sector Agno-Posina:

"En la zona que se extiende desde el torrente Agno, hasta Posina, y que ha sido fuertemente artillada, el enemigo, en sus recios ataques para forzar la línea, ha sido constantemente rechazado con grandes pérdidas.

"Nuestras tropas se baten con singular denuedo.

"En la zona mencionada, que constituye el eje de la defensa de Schio, y que se halla al mando de uno de los mejores generales del ejército italiano, se han concentrado contingentes de tropas.

"Se ha empeñado una verdadera lucha entre las diferentes brigadas, que reclaman el honor de ocupar los puntos más peligrosos de la línea.

"En comparación a las pérdidas que a diario sufre el enemigo en sus violentos y desesperados ataques, las nuestras son menos importantes.

"Desde el lunes, ha disminuído la violencia de los ataques austriacos.

"En el combate que, cerca de Posina se efectuó el sábado por la tarde, una compañía de aduaneros, sin esperar la orden del jefe del sector, se arrojó contra un numeroso contingente de alpinos austriacos, quienes, protegidos por una sección de ametralladoras, habían iniciado un movimiento contra una posición ocupada por nuestra artillería.

"Los aduaneros, después de repetidos ataques a la bayoneta, se apoderaron de tres ametralladoras y se mantuvieron heroicamente en la posición, hasta la llegada de los refuerzos.

"Se libró entonces un nuevo combate, a raíz del cual las tropas imperiales se vieron obligadas a replegarse".

NUEVA YORK, junio 14 — Telegrafían de Ginebra que, según noticias procedentes de Innsbruck, los austriacos abandonaron de 35 a 45 millas de terreno italiano que habían ocupado, y están evacuando a Chiese, por temor de que les sea cortada la retirada.

Se asegura que el general que los austriacos habían nombrado gobernador para la provincia de Verona, cayó prisionero de los rusos en Dubno.

LA CRISIS MINISTERIAL

ROMA, junio 14.— En algunos círculos parlamentarios, en los cuales predomina el elemento conservador-católico, se decía esta mañana que el hon. Boselli tropieza con algunas dificultades en sus trabajos tendientes a resolver la crisis ministerial.

El "Corriere d'Italia", órgano genuinamente católico, en su edición de la mañana, manifiesta con evidencia su disgusto por el hecho de que Boselli entre todas las combinaciones buscadas, no ha tenido en cuenta el grupo de los diputados católicos.

ROMA, junio 14 — El hon. Boselli conferenció esta mañana con el ex ministro Orlando.

Sucesivamente celebró largas entrevistas con los diputados Torre, conservador independiente y Meda de filiación católica.

El diputado Torre, presidente de la Asociación de Periodistas y corresponsal político del "Corriere della Sera", en una entrevista que tuvo más tarde con un redactor del "Giornale d'Italia", declaró que la nueva combinación se hallaba aún en un estado embrionario y que no pasaba de ser prematura toda indicación de nombres.

En Montecitorio, donde por la mañana se reunieron numerosos diputados, las declaraciones del diputado Torre motivaron animados comentarios.

El ex ministro Orlando, a los diputados que lo acosaban a preguntas, contestaba invariablemente que la situación no ofrecía mayores dificultades y que todos los hombres políticos consultados por Boselli se apresuraron a darle facilidades para su misión.

Se atribuye especial importancia a una conferencia entre Bissolati y Sonnino, que se verificará esta tarde.

EL TENIENTE RAIMONDO PRISIONERO

ROMA, junio 14 — La presidencia de la Cruz Roja comunicó al diputado Raimondo que su hermano el teniente Ricardo fué tomado prisionero por los austriacos, durante una de las acciones libradas en la zona del Trentino.

De las indicaciones formuladas por la Cruz Roja de Ginebra, parece que el teniente Raimondo se encuentra en Malhausen.

LA COSECHA DE CEREALES

ROMA, junio 14—El ministerio de Agricultura, en una nota facilitada a la prensa, anuncia que las informa-

"LA PRENSA" DE SUS CORRESPONSALES ESPECIALES Y AGENCIAS

4.15 a. m.

OPERACIONES EN EL FRENTE BELGA

CAMPAÑA AUSTRO-ITALIANA

ACCION DE LOS VOLADORES

COMUNICADO BELGA

PARIS, junio 15—Telegrafian del Havre que el gobierno belga publicó el siguiente comunicado oficial:

"La lucha de artillería fué comparativamente intensa en el sector de Dixmude, especialmente cerca de Steenstraete."

CAMPAÑA AUSTRO-ITALIANA

LONDRES, junio 15—Un despacho de Roma, fechado el 12 del presente mes, dice que hay razones morales y materiales para creer que los austro-húngaros no podrán atacar con éxito las líneas a que los italianos se retiraron hace tres semanas.

Los jefes italianos creen que la guerra terminará pronto, pues la experiencia les ha enseñado el mejor modo de combatir al enemigo.

ROMA, junio 15 — Arnaldo Fraccaroli, en el "Corriere della Sera", describe una batalla librada días pasados, en la altiplanicie de Asiago, en la que, participaron los voladores italianos, cuya cooperación secundó eficazmente los planes del supremo comando.

Dice el corresponsal del diario milanés:

"Mientras más violenta continuaba la acción en la altiplanicie de Asiago, una escuadrilla de aeroplanos, tipo Caproni, se vió en el horizonte, alcanzando hasta nosotros, el ruido de los motores.

"Los pilotos, después de haber escudriñado el campo de batalla, como para buscar los blancos deseados, comenzaron a describir amplias espirales sobre la línea austriaca, situada en Valdassa.

"Pocos minutos después, los que estábamos en un observatorio que dominaba perfectamente el campo de acción, vimos como una lluvia de fuego se desprendía de los aeroplanos.

"La lluvia era acompañada por explosiones de una violentas extraordinaria, que a su vez provocaban el estallido de muchos incendios.

"Desde nuestro punto de observación, un oficial del estado mayor seguía los movimientos de los Caproni, y a cada rato nos señalaba las posiciones que sus artilleros cañoneaban, desde una altura de 1.000 a 1.200 metros.

"Supimos así, que los voladores italianos, con sus ataques, trastornaron numerosos campamentos enemigos, logrando también destruir algunas de sus baterías.

"El ataque aéreo italiano, desconcertó al enemigo, que no hallaba medio como defenderse y protegerse del violento bombardeo.

"No tardaron en aparecer en el horizonte, detrás de la muralla de nieve de Valsugana, los aeroplanos austriacos, que avanzaron en son de amenaza contra los nuestros.

"Con rápida maniobra, los Caproni, modificaron su ruta y situándose a una altura superior, colocaron las escuadrillas enemigas entre dos fuegos.

"En la imposibilidad material de empeñar combate y de defenderse, los voladores enemigos, después de haber dejado caer algunas bombas explotivas, se alejaron rápidamente, siendo objeto de un nutrido e insistente fuego, por parte de las baterías de tierra.

"A los pocos minutos, desaparecieron todos, con excepción de uno, que antes de retirarse, había recibido, quizá, la orden de señalar las posiciones de nuestras baterías.

"De nada de valieron sus artimañas para colocarse fuera de tiro de las baterías italianas: un tiro certero, debió causarle averías tales, que le obligaron a huir a toda fuerza, yendo a caer, hacia Campo Rovere, más allá de Asiago.

"La caída del aeroplano determinó, en el mismo punto, una concentración de soldados austriacos, que acudían de todas partes para socorrer al volador y al artillero.

"El oficial de la misma batería que había herido mortalmente al aeroplano enemigo, dejó que los soldados austriacos, estuvieran bien cerca del aparato, y luego, con unas cuantas granadas de metralla, los segó por completo.

"El aeroplano fué destruído por el fuego".

LA CRISIS MINISTERIAL ITALIANA

LONDRES, junio 15—El corresponsal del "Morning Post" en Roma comunica a su diario que en esa capital se habla del probable nombramiento del hon. Bissolati para el cargo de ministro de Relaciones Exteriores.

Agrega que su nombramiento significaría la declaración de guerra de Italia a Alemania, la unificación de la acción de los aliados y la aplicación del principio de las nacionalidades a la política en los Balkanes.

Bissolati sería el primer militar movilizado llamado a formar parte del gabinete.

CHICAGO, junio 14—
Colorado, americano, julio, bushel cts. 102 5|8.
Idem septiembre, 104 5|8.

WINNIPEG, junio 14—
Trigo colorado, americano, octubre, por bushel, cent 106 1/4.

LIVERPOOL, junio 14—
Trigo, americano, de invierno, por quárter, para junio y julio, 45/.
Trigo Río de la Plata, por cental, disponible, 10| 10.

SEMILLA DE LINO

HULL, junio 14—
Lino para junio y julio, nominal, por quárter de 416 libras.
Disponible, 69|.

CALCUTA, junio 14—
Lino, entrega junio o julio, cada 410 libras, 69| 3.

DULUTH, junio 14—
Lino, para julio, por bushel, cents 180.
Entrega en octubre, 178 1|2.

WINNIPEG, junio 14—
Lino, entrega junio, por bushel, cents 159 7|8.

MAIZ

CHICAGO, junio 14—
Maiz mixto, para julio, 71 5|8 cents por bushel.
Idem para septiembre, 70 7|8.

LIVERPOOL, junio 14—
Maiz Río de la Plata, junio o julio, 41| 9 por quárter.
Por cental, disponible, 9| 6.

AVENA

CHICAGO, junio 14—
Avena para julio, por bushel, cents 89 1|4.
Id para septiembre, 38 1|2.

OTROS PRODUCTOS

LONDRES, junio 14—
Carne congelada chilled 6| 8 d.
Id id id delante 5| 8 d.
Plata en barras, onza 30 1|8.
Cobre, cont. ton. lbs. est. 118.
Id a 90 días ton. lbs. est. 116.
Id electrolítico 140.
Estaño cont. id id lbs. este. 183.
Id a 90 días id id 183.5|.
Plomo id 31.10|.
Cinc id 68.

NUEVA YORK, junio 14—
Plata en barras onza cents. 63.
Estaño libra cts. 43 1|2.
Plomo id id 6.75.
Cinc id id libra. cts. 14.

MEXICO Y ESTADOS UNIDOS

WASHINGTON, junio 14 — Anúnciase que este gobierno remitirá hoy mismo a Carranza una nota, por la que le informará que los oficiales de su ejército participan en los ataques a ciudadanos norteamericanos.

En la próxima semana el gobierno contestará a la reciente nota de Carranza y declara que no retirará las tropas norteamericanas del territorio mexicano.

NUEVA YORK, junio 14—Un telegrama recibido de El Paso anuncia que hubo encuentros últimamente entre norteamericanos y carrancistas, y estos últimos tuvieron tres muertos en un combate librado en la noche del último domingo.

ESPAÑA

EN EL CONGRESO

LA CUESTION CATALANISTA

VARIOS DISCURSOS

MADRID, junio 14 — En la sesión del Congreso celebrada ayer, bajo la presidencia del señor Villanueva, al continuarse con el debate sobre el mensaje, fué concedida la palabra al señor Rodés.

Este diputado catalán manifestó que los catalanistas se hallaban siempre dispuestos a establecer una inteligencia con liberales, para resolver el problema de la autonomía de Cataluña y la oficialización del idioma catalán, lo que en nada perjudicará al castellano. Por último manifestó la creencia de que el parlamento está completamente hostil a las aspiraciones de Cataluña.

A continuación hizo uso de la palabra el señor Ortega Gasset, quien censuró duramente la hostilidad manifestada por los catalanistas contra el castellano.

El presidente del consejo, conde de Romanones, quien habló a continuación, dirigiéndose al señor Rodés, y recogiendo sus manifestaciones favorables a una inteligencia con los liberales, lo invitó a ingresar en las filas del liberalismo.

A esto contestó el señor Rodés que estaba dispuesto a hacerlo, siempre que el partido liberal pusiera en práctica las ideas preconizadas con respecto a Cataluña, pues las palabras solamente las consideraba insuficientes.

Después habló el diputado catalán señor Zulueta, quien defendió la oficialización de la lengua catalana, al mismo tiempo que hizo protestas de ferviente patriotismo.

Luego manifestó que España puede constituirse en un lazo de unión entre las naciones americanas, y que tanto el gobierno como el parlamento están obligados a mejorar con obras los intereses de España, con lo que Cataluña sentirá también tales beneficios.

LA UNIDAD DE LA PATRIA

EN EL AYUNTAMIENTO BARCELONES

Reunión de los centros regionales

MADRID, junio 14 — Comunican de Barcelona que hoy celebró el ayuntamiento de aquella ciudad una agitada sesión, con motivo de la proposición presentada por los concejales radicales, tendiente a desautorizar a los diputados catalanistas y afirmar la unidad de la patria española.

Esta moción fué rechazada por 25 votos contra 20.

MADRID, junio 14 — Comunican de Barcelona que hoy se celebró una magna reunión, a la que asistieron delegaciones de los centros regionales de Madrid, Aragón y Valencia y otros.

En este acto se acordó entregar al gobernador un mensaje favorable a la unión nacional y publicar un periódico que se denominará "Patria y bandera españolas".

Por último se resolvió pedir a los concejales liberales, radicales, conservadores y jaimistas, que presenten una exposición al parlamento, como acto de protesta, y para condenar la actitud antipatriótica de los diputados catalanistas.

MOVIMIENTO OBRERO

La huelga de mineros se generaliza

LOS GREMIOS DE CONSTRUCCIONES

MADRID, junio 14 — Comunican de Oviedo que la huelga de mineros, declarada por los de la Hullera Española, se ha generalizado a otras minas y a otros gremios.

Actualmente trabajan solamente algunos obreros en las minas, con objeto de cuidar su conservación.

Se calcula que el número de huelguistas alcanzaba anoche a 20.000.

Hoy llegaron a aquella zona tropas de caballería con objeto de cooperar en la conservación del orden.

MADRID, junio 14 — Comunican de Santander que las comisiones directivas de las asociaciones de patronos y obreros, de los diferentes ramos de construcción, han firmado hoy un convenio, referente a las condiciones del trabajo, con el cual han quedado resueltas definitivamente las cuestiones pendientes.

En consecuencia, han quedado terminadas todas las huelgas.

MADRID, junio 14 — Anuncian de Oviedo que las compañías mineras de aquella zona han cerrado todas sus explotaciones, en vista de los actos de coacción realizados por los obreros huelguistas por medio de dinamita.

Las tropas últimamente llegadas a aquella zona han sido distribuídas en diferentes lugares.

ECOS DE UN ROBO

Detención de "apaches"

MADRID, junio 14 — Como consecuencia de la pesquisa realizada con motivo del robo cometido en la joyería de la plaza de Bilbao, la policía practicó muchas detenciones entre los componentes de la banda de apaches descubierta.

Entre los detenidos se halla un portugués, ocho franceses, tres españoles y algunas mujeres, todos pertenecientes a la banda de Castaner.

Con respecto al apache llamado El Argentino no es, como se dijo en el primer momento, de aquella nacionalidad, sino catalán y se ha comprobado que recientemente recibió la suma de 25.00 pesetas, y que tenía una cuenta corriente abierta en el Banco Hispano-Americano.

La amiga del jefe de la banda intentó hoy suicidarse, sin resultado.

LOS TITULOS EXTRANJEROS

Proyecto de Alba

MADRID, junio 14 — El ministro de Hacienda, señor Alba, presentó al Congreso un proyecto de ley, por el que se prohibe anunciar y emitir o hacer circular, vender o introducir en el mercado español títulos de las deudas, y otros efectos de los gobiernos extranjeros, así como acciones, obligaciones o títulos de cualquier sociedad o corporación extranjera.

En este proyecto se establece que el gobierno podrá crear excepciones, y que deberá fiscalizar la introducción en la península de los títulos o valores de las sociedades españolas domiciliadas en el extranjero.

Las contravenciones a estas medidas, según el proyecto, están penadas con una multa de 1.000 a 25.000 pesetas.

El impuesto a las ganancias de la guerra

MADRID, junio 14 — Las entidades bancarias e industriales han elevado una protesta al gobierno contra el proyectado impuesto a las ganancias extraordinarias derivadas del estado de guerra.

En esta protesta se declara que ni la agricultura, ni el ganado, ni otras industrias, han obtenido ganancias extraordinarias, originadas en la guerra.

Consejo de ministros

MADRID, junio 14 — Esta tarde celebró reunión el consejo de ministros, con objeto de tratar diversos proyectos económicos.

INGLATERRA

PARA EVITAR COLISIONES MARITIMAS

Un invento de Marconi

LONDRES, junio 14 — Se celebró hoy una asamblea de accionistas de la compañía Marconi, y su presidente, Mr. Isaacs, anunció que se instalará en los buques un aparato destinado a prestar grandes servicios a la marina mercante.

Se trata de un nuevo invento del ingeniero Marconi. El aparato, muy sencillo y de fácil instalación, se coloca en el puente de mando y permite evitar colisiones de buques aun en medio de la más completa oscuridad.

SANTO DOMINGO

ELECCION DE UN NUEVO PRESIDENTE

SANTO DOMINGO, junio 14 — El Senado eligió presidente de la República al señor Jacinto de Castro.

La Cámara de Diputados tiene ahora que ratificar la elección.

ITALIA

Hallazgo de una fortuna

ROMA, junio 14 — Hace algunos meses, en la ciudad de Asti, con motivo del fallecimiento del acaudalado vecino Eusebio Gamba, los deudos denunciaron a la policía la desaparición de una caja que contenía la fortuna en efectivo del extinto, y que según informes proporcionados a la autoridad, alcanzaba la suma de un millón seiscientas mil liras, en títulos de renta.

Sobre la desaparición de la caja se hicieron muchísimas conjeturas, llegándose a creer en la posibilidad de un robo.

La caja, con todos sus valores, fué encontrada ayer en el jardín, donde se supone fué enterrada por el mismo Gamba.

El heredero principal del extinto, su sobrino Carlos, se encuentra en el frente.

Movimiento de prefectos

ROMA, junio 14—El prefecto de Módena, comendador Taranto, fué destinado a la prefectura de Arezzo.

Su predecesor, comendador Ferrari, fué nombrado prefecto de Caltanisetta, en reemplazo del interino doctor Sassone.

Fatal accidente de volación

ROMA, junio 14 — En el campo de volación de Mirafiori (Turín) ocurrió ayer por la mañana un nuevo accidente, en el que pereció el piloto volador Domingo Scotto.

Se calcula que este volador cayó desde una altura de 1.200 metros.

El aparato se destrozó por completo.

NORUEGA

Los conflictos obreros

NUEVA YORK, junio 14—Telegrafian de Cristiania que la asamblea socialista, después de animados debates, que se prolongaron durante medio día, decidieron dar por terminada la huelga general declarada la semana pasada en señal de protesta contra el arbitraje obligatorio en los conflictos de trabajo.

Desde esta noche los huelguistas reanudarán sus tareas.

CHILE

ASUNTOS DE LA ARGENTINA

Policías fronterizas

SANTIAGO DE CHILE, junio 14—Carece de fundamento la noticia trasmitida a Buenos Aires de un accidente de automóvil de que fué víctima el secretario de la legación argentina, señor Leguizamón Pondal, quien ha recibido numerosos telegramas. Goza de óptima salud.

—El presidente, por intermedio de su edecán, envió sus saludos de bienvenida al ministro argentino doctor Gómez.

—Mañana en el palacio de la legación argentina iniciará sus recibos la señora María Isabel Rodrigues de Gómez.

—Se considera que después de la evasión de presos en el Neuquén se hace más necesaria la inmediata creación de la policía fronteriza chileno-argentina.

Se sabe que el ministro doctor Gómez, durante el ministerio del señor Alejandro Lira presentó un interesante proyecto que tenía la adhesión del gobierno chileno.

Se cree que el cambio de ministerio haya retardado dicha negociación.

CAMPAÑA PRESIDENCIAL EN ESTADOS UNIDOS

LA CONVENCION DEMOCRATA DE SAINT LOUIS

INAUGURACION DE SUS SESIONES

DISCURSOS DE Mr. GLYNN Y DE Mr. Mc. COOMBS

UNA INVITACION A LOS PROGRESISTAS

LA LABOR DE Mr. WILSON

NUEVA YORK, junio 14 — Como estaba anunciado, hoy a mediodía inauguró sus sesiones la convención del partido demócrata en el Coliseum de Saint Louis, bajo la presidencia provisional de Mr. Martin H. Glynn, ex gobernador de Nueva York, y con asistencia de una concurrencia enorme.

El local aún no estaba terminado. Un ejército de carpinteros y otros trabajadores continuaron las obras de decoración del gran hall que presentaba un bellísimo aspecto.

En el profuso decorado dominaban los colores nacionales. Por todas partes se veían numerosísimas banderas. Desde la gran claraboya central pendían banderas nacionales, cayendo por las paredes en artísticos pliegues y tapizando las amplias galerías.

Alrededor del enorme anfiteatro se veían águilas doradas con las alas desplegadas, entre banderas norteamericanas.

La tribuna central estaba adornadísima y ostentaban hermosos bajorrelieves y artísticas columnatas.

Al abrir la sesión el presidente, Mr. Glynn, fué saludado con una prolongadísima salva de aplausos que duró algunos minutos. Acto continuo, pronunció un elocuente discurso en el cual hizo una historia retrospectiva de la actual administración, declarando que el partido demócrata se presenta a la lucha pidiendo el concurso de los verdaderos norteamericanos.

Hizo el elogio del actual presidente de quien dijo que en el sostenimiento del americanismo, del verdadero principio de la nacionalidad había seguido el ejemplo de Wáshington, de Jefferson y de Madison. Respecto de sus restricciones en el mantenimiento de las controversias con el exterior dijo, que se había inspirado en los actos de Grant, Harrison y de Blaine.

"El mundo está ardiendo, agregó, y hasta ahora los Estados Unidos han podido mantenerse alejados de las llamas. El cambio del actual gobierno que logró mantenernos alejados del peligro de la destrucción, podría acercarnos de nuevos a esas llamas.

"Nuestro partido hace un llamamiento al verdadero americanismo y a la paz; sostenemos la necesidad de prepararnos para cualquiera emergencia, para garantizar nuestra prosperidad.

"En esta convención está representada cada una de las secciones de los Estados Unitos; sus determinaciones responden a las aspiraciones de todas y de cada una de las razas americanas y no cabe lugar a dudas de que el mundo lo considerará así".

Habló en seguida de la promesa hecha hace cuatro años de librar a la nación de las cadenas de la tiranía industrial, promesa que ha sido ampliamente cumplida. Con este motivo elogió la ley de las reservas federales.

Hizo alusión a las leyes que restringen la competencia comercial de las grandes compañías, las designaciones de comisiones comerciales, de la expansión del comercio norteamericano y estrechamiento de las relaciones económicas e intereses comerciales de los Estados Unidos con las repúblicas de Sud América; habló sobre las modificaciones introducidas en la legislación y los amplios beneficios obtenidos hasta hoy; se refirió a la comunidad de los esfuerzos entre todos los norteamericanos para propender al progreso general del país, sin tomar en cuenta sus divisiones políticas, dejando de lado el partidismo y otras emulaciones.

"De los latidos del corazón de la nación, agregó, nos vendrá la orden patriótica de aplastar una vez por todas el partidismo político".

"Debemos dejar a un lado todas nuestras preocupaciones egoístas y merecer la confianza de la nación, ofreciéndole lo mejor de nuestra inteligencia y todos nuestros sentimientos patrióticos, para dar una solución satisfactoria al problema que todos saben que puede significar una crisis para nuestro país".

Pidiendo el apoyo para la política de paz del presidente Wilson, dijo:

"Lo que el pueblo de los Estados Unidos debe resolver, es, si se proseguirá la actitud adoptada hasta hoy en el actual período por el país y si los principios sostenidos como nuestra política nacional deben ser mantenidos o revocados.

"Esta es una de las cuestiones más importantes que necesitan una solución clara y que no admite confusiones.

"Yo preguntaría a los críticos de la actual administración si creen que Lincoln habría expuesto al país a un desastre, usando la espada en vez de la pluma, al insistir sobre la reclamación sobre el caso del "Alabama".

"¿Esos críticos llaman acaso cobarde a Grant, porque mantuvo la paz con España?

"El juez de la suprema corte, Mr. White, dijo que la política actual proporciona a los Estados Unidos la mayor de las victorias diplomáticas de las últimas generaciones.

"Maximiliano, el publicista alemán, declaró que ni en una sola ocasión esta República había violado la neutralidad.

"Es posible que esta política no satisfaga a aquellos que sueñan con la destrucción y encuentran un placer especial en ello; puede que no sea del agrado de espadachines y matones, pero satisface a aquellos que se prosternan ante el altar del dios de la paz; satisface a las madres que, al amor de la lumbre, lamás una guerra patriotera dejó un sitio vacante en sus hogares; satisface a los padres e hijos que, listos para empuñar el rifle morirían por su bandera cuando razones de honor y de justicia hicieran que el país desenvainara su espada.

"Luchar por luchar, pelear por cualquiera ofensa, por pequeña que esta sea, sería vivir en una guerra perpetua.

"Esta es la política que nuestros adversarios quieren darnos. Desean que seamos algo como la veleta del mal tiempo europeo y el gallo de esta lucha universal.

"Estamos tan ocupados en arreglar las diferencias entre otros pueblos que no tenemos tiempo para ocuparnos de nuestros propios negocios".

Mr. Glynn terminó su discurso siendo objeto de una estruendosa manifestación.

NUEVA YORK, junio 14 — Comunican de Saint Louis que Mr. William Mac Coombs, designado presidente de la convención demócrata, en su discurso pronunciado hoy se refirió al fracaso del partido republicano a causa de las disidencias con los progresistas e invitó a éstos que ingresaran en las filas demócratas.

Al mismo tiempo hizo indicación para invitar al presidente Wilson para que asista el sábado a la convención y pronuncie su discurso-programa. Esta moción fué aprobada.

Mr. Mc Coombs dando cuenta de la aceptación de Mr. Wilson de su candidatura para la reelección predijo el triunfo y la asamblea prorrumpió en estruendosos aplausos y vítores. Todo el mundo se puso de pie y agitó banderas nacionales.

NUEVA YORK, junio 14 — Los trabajos que se habían iniciado entre los delegados para oponerse a la reelección del vicepresidente Marshall quedaron sin efecto, tan pronto como se supo que Mr. Wilson propiciaba la reelección de éste.

NUEVA YORK, junio 14—Comunican de Saint Louis que una delegación del Tammany Hall, la conocida organización demócrata de Nueva York, presentará a la convención una resolución, por la que expresará sus simpatías por los irlandeses que luchan por la libertad de su patria, y pedirá la abrogación del tratado de comercio que existe entre los Estados Unidos y Rusia, en vista de los vejámenes de que son víctimas en ese país los ciudadanos norteamericanos de religión israelita.

NUEVA YORK, junio 14—Anuncian de Saint Louis que el presidente de la convención demócrata, Mr. Cc Coombs, pronunció hoy en esa asamblea el siguiente discurso:

"Estamos en una atmósfera de victoria, no estamos animados por el espíritu de las probabilidades, sino de la certidumbre.

"Nos hemos reunido para celebrar la maravillosa actuación del partido demócrata en el gobierno y para poner el jalón principal en la senda de nuestros futuros éxitos".

Se refirió a la fábula de Esopo de la rana que quería convertirse en elefante y reventó.

"Los republicamos, dijo, durante largos años triunfaron engañando al país, hoy el país está desengañado.

"El programa republicano ofrece las mayores promesas pero sus intenciones no están abonadas.

"Las promesas hechas hasta hoy por los demócratas han sido cumplidas; jamás cubrieron iniquidades con la toga del magistrado.

"La junta directiva de aquel partido se reunió nuevamente en Chicago y resolvió nuevamente la adopción de las doctrinas del orden y de la predestinación, pero sólo aplicándoselas a ellos mismos. El resto del pueblo que busque el provecho donde lo encuentre.

"Las ambiciones son generalmente nobles, pero cuando se las adultera degeneran en cataclismos. Recientemente presenciamos el espectáculo de dos grandes partidos que en lugar de ostentar sus principios de republicanismo y progresivismo sólo hicieron gala de su americanismo.

"Luchan entre ellos por la victoria, pero existe tal antagonismo en sus filas, hay tal oposición de principios entre sus hombres dirigentes que inevitablemente se dividirán y caerán.

"Debemos enorgullecernos de nuestra unión.

"Damos la bienvenida al americanismo e individualmente a los progresistas que quieran plegarse a nuestras filas después de haber sido abandonados con tan insólita crueldad por su jefe.

"Señores: Una carta de Oyester Bay recibido en Chicago, dice: "Lincoln dijo textualmente: No podemos con todos nuestros intereses comunes reunidos a nuestros esfuerzos comunes salvar a nuestro país común". Fijos en la palabra "reunidos". La palabra país significa allí "republicanos", esto es "no podemos salvar a los republicanos".

"¿Por qué señores, se trata allí de reunir a los americanos? ¿Acaso los americanos no estuvieron siempre divididos en dos fracciones e insidiosamente se introdujo una tercera fracción que en los últimos cuatro años hizo causa común con los que proclaman la doctrina de "todos para uno"?

Continuó el orador expresándose en términos violentos contra los republicanos y ensalzando al partido demócrata, sostenedor de los ideales proclamados en 1776, cuando los Estados Unidos mantuvieron decididamente la paz con honor.

Terminó pronosticando el triunfo del partido democrático entre los aplausos atronadores de la multitud.

NUEVA YORK, junio 14 — Comunican de Saint Louis que Mr. Bryan aplaudió con gran entusiasmo algunos de los párrafos del discurso de Mr. Glynn, y en una ocasión no pudo reprimir sus lágrimas.

NUEVA YORK, junio 14 — Mr. Roosevelt fué visto hoy en el muelle número 9, donde esperaba a su hijo Kermit, que llegó de Panamá en compañía de su esposa y de su hijito.

El ex presidente se quejaba de dolores al corazón y tenía el aspecto muy enfermo. Pasará esta noche en Nueva York.

NUEVA YORK, junio 14 — Anuncian de Saint Louis que aparentemente dentro de la convención existe la mayor armonía; pero, sin embargo, se nota que hay la idea de que se va a una batalla perdida de antemano; no obstante, todos persisten en sostener a Mr. Wilson.

Algunos Estados han adoptado ciertas ideas y principios que implican una invitación a los progresistas y anticonservadores a votar por la fórmula demócrata.

Como los republicanos están aparentemente unidos, los demócratas se verán obligados a luchar por principios y no por las personalidades que encabezan la fórmula adversaria.

Llama la atención que Mr. Wilson esté dirigiendo abiertamente los trabajos de la convención. Ultimamente dirigió una comunicación personal a los organizadores de ésta, expresándoles el deseo de que, en la plataforma, no se haga tentativa alguna de restringir el privilegio de aspirar a la presidencia a ningún ciudadano. Esta advertencia ha sido inspirada por los rumores de que en la convención se trataría de establecer una incompatibilidad entre el cargo de ministro de la corte suprema, que desempeñaba hasta últimamente el candidato republicano Mr. Hughes, y su candidatura presidencial.

Mr. Bryan asiste a la convención como periodista. Negó categóricamente que tuviera la intención de provocar disturbios y de entorpecer la armonía existente entre los delegados.

Declaró que no se le hizo invitación alguna para tomar parte en la discusión de los temas de la plataforma.

No tiene la menor intención de abogar por sus temas favoritos contra la bebida, ni contra el principio de la reelección presidencial inmediata, ni tampoco, a favor de sus soluciones referentes a la guerra y sus causas.

Expresó que confiaba en que la plataforma del partido sería suficientemente democrática para atraerle una gran mayoría de adhesiones y terminó expresando que el ejército liliputiense de Roosevelt lo había abandonado definitivamente.

Mr. Murphy, presidente del Tammany Hall, expresó su aprobación personal por el programa de la convención y dijo: "Los que sostengan al actual presidente sostendrán al Tammany Hall".

NUEVA YORK, junio 14 — Mister Hughes es ahora favorito en las apuestas que se cruzan con motivo de la lucha presidencial, y se lo cotiza a razón de 6 contra 5.

Mr. Chester Thompson, quien se dedica a esta clase de apuestas, en Wall Street, declaró que dispone de sesenta mil dólares que apostaría contra cincuenta mil, por el triunfo de Mr. Hughes.

Es esta la apuesta más grande hecha hasta ahora en una época electoral.

NUEVA YORK, junio 14 — Se comenta mucho la acusación formulada contra los ciudadanos de origen extranjero, que el presidente Wilson formuló en el discurso que pronunció el día de la bandera.

El presidente, dijo en esa ocasión, que algunos de esos ciudadanos se valen de sus derechos electorales para procurar provechos a gobiernos extranjeros.

ciones procedentes de las principales regiones agrícolas, aseguran el buen éxito de la próxima cosecha de cereales.

En la misma nota, el ministerio añade que se han tomado las medidas necesarias a fin de que las labores agrícolas de los cereales no sufran tropiezos de ninguna clase.

BAJAS ITALIANAS

ROMA, junio 14 — Anuncian desde el cuartel general la muerte del coronel de granaderos, Carlos Guastoni, que al comienzo de la guerra se hallaba a disposición del ministerio de Relaciones Exteriores.

El coronel Guastoni hizo toda su carrera en el arma de infantería.

Actuó en toda la campaña de Africa, desde el 87 hasta el 97, distinguiéndose por sus excelentes cualidades militares.

Participó también en la campaña de Tripolitania, donde fué condecorado con la medalla de plata.

ROMA, junio 14 — En la lista de bajas publicada hoy por los diarios, figuran los siguientes oficiales:

Mayor de infantería, Juan Riva.

Capitán, Eligio Bavassano.

Tenientes, José Briccola, Cayetano Pozzi, Juan Bologni, Angel Nova, y los hermanos Francisco y Camilo Carré.

UN OFICIAL ARGENTINO EN VIAJE

LONDRES, junio 14 — Acaba de embarcarse para Buenos Aires el capitán de navío Irizar, ex agregado naval de la legación argentina en esta capital.

INFORMACIONES COMERCIALES

MERCADO DE CEREALES

EN EUROPA

LIVERPOOL, junio 14 — Un poco más entonado se mostró hoy el mercado para el trigo, en cuya cotización se produjo alza de 3 peniques.

El maíz argentino, tipo Santa Fe, se operó a 10 chelines y 10 peniques, por cental, disponible.

Continuó la baja en el maíz, quedando con otra diferencia en contra de 6 peniques, y por consiguiente, nuevo al más bajo precio de este año.

HULL, junio 14 — Se mantuvo sin cambio la cotización del lino disponible.

CALCUTA, junio 14 — Fué realizado el lino para entregar hasta fin del mes próximo, con descenso de 3 peniques.

EN NORTE AMERICA

NUEVA YORK, junio 14 — Los informes recibidos del interior respecto a la recolección del trigo, se juzgaron satisfactorios.

CHICAGO, junio 14 — El trigo se cotizó flojo, quedando con baja de 1 y 3|4 peniques para julio y de 1 y 3|8 entrega en septiembre.

En maíz los exportadores hicieron buenas compras, motivando firmeza: el cierre señaló alza de 1|2 centavo oro para julio y de 1|8 para septiembre.

Entrega en julio, la avena fué cotizada con alza de 1|4, quedando sin cambio para septiembre.

DULUTH, junio 14 — Estuvo flojo el mercado de lino; en cuya cotización se produjo baja de 2 centavos oro para julio, y de 2 y 1|2 entrega en septiembre.

WINNIPEG, junio 14 — La clausura de este mercado se hizo con baja de 1 y 3|8 para el trigo; en lino, hubo descenso de 1 y 1|8.

INFORMES AGRICOLAS

LIVERPOOL, junio 14 — Fueron recibidos hoy en el mercado de cereales, los siguientes informes:

Australia—Reina tiempo lluvioso y favorable.

India—Las ofertas de trigo han aumentado; las de lino son liberales.

Rusia—El tiempo, como la condición de las cosechas, es favorable y hay buenas noticias de la región de trigo primavera. Se anuncia que el puerto de Arkangel está abierto para la navegación.

En las demás partes de Europa el tiempo es, en general, de estación y las cosechas se presentan con buen aspecto.

Anuncian que las cosechas en el norte de Africa son, en general, satisfactorias.

EN EL STOCK EXCHANGE

LONDRES, junio 14 — En este "Stock Exchange" reinó hoy menos animación que ayer.

Los títulos rusos fueron objeto de buena demanda, y atrajeron la atención de los compradores.

Las acciones de los ferrocarriles ingleses continúan mejorando.

MERCADO MONETARIO LONDINENSE

LONDRES, junio 14 — No tuvo hoy cambios apreciables este mercado monetario, que operó en iguales condiciones que ayer.

Los descuentos y préstamos privados se hicieron a iguales tipos que los corrientes.

MERCADO DE ALGODON

LIVERPOOL, junio 14 — Para entregar en junio y julio el algodón se cotizó a 7.95 peniques por libra; para agosto y septiembre, a 7.75 peniques; para octubre y noviembre, a 7.65 peniques, y a 7.63 peniques para enero de 1917.

Se vendieron en el día 5.000 pacas de algodón.

NUEVA YORK, junio 14 — Para las entregas en junio, el algodón obtuvo 12.72 centavos oro por libra; para julio, 12.81 centavos; para agosto 12.88 centavos para octubre 13.04 centavos.

MERCADO INGLES DE CARNES

LONDRES, junio 14—Procedentes de Buenos Aires entraron hoy a este mercado 2.300 cuartos vacunos "chilled".

Los cuartos traseros se vendieron a 6 chelines y 8 peniques por "stone" de 8 libras, y los delanteros a 5 chelines y 8 peniques.

FERROCARRILES ARGENTINOS

LONDRES, junio 14—Las acciones de los ferrocarriles argentinos se cotizaron estacionarias en sus precios, debido a las noticias poco favorables recibidas de esa sobre el rendimiento del tráfico en la última semana comercial.

PRECIOS Y COTIZACIONES

TITULOS Y ACCIONES

LONDRES, junio 14—
Empréstito arg. de 4 1|2 o|o, 70 1|8.
Id id 1909, de 5 o|o 91 3|8.
Id id 1886, 5 o|o 98.
Obras de Salubridad 5 o|o 95 1|2.
F. C. Sud, ordinarias, 84.
F. C. Oeste, ordinarias 86 1|2.
F. C. Argentino, ordinarias 79 1|8.
F. C. B. A. al P. ordinarias 47 1|4.
Descuento oficial 5 o|o.
Consolidados británicos 61 1|4.
Compañía forestal 53|.

PARIS, junio 14—
Renta francesa 63.
Emp. de guerra, 5 o|o, 88.50.
Descuento oficial 5 o|o.

BERLIN, junio 14—
Descuento oficial 5 o|o.

NUEVA YORKK, junio 14—
Empréstito argentino 1909, 93.

MONTEVIDEO, junio 14—
Títulos serie Q. 91.50.
Id id P. 91.50.
Deuda interna 101.50.

CAMBIOS

NUEVA YORK, junio 14—
La libra esterlina, dollars 4.75 3|4.
Id por cable id 4.76 1|2.
Id id a 90 días 4.72 1|4.
Los 4 marcos, cents 75 3|8.
Id id a 90 días cents. 75 7|8.
El dollar sobre París, frs. 5.91 3|4.
Id id a 90 días, francos 5.91 1|4.
Id sobre Italia, liras 6.39 1|2.
Id por cable id 6.38 3|4.
Cambio sobre Holanda 41 3|8.
Id por cable id 41 7|8.
Id sobre Suiza franco 5.24 1|4.
Id por cable id 5.23 1|2.
Corona austriaca cts. 15.
Id escandinava cts. 29.90.
Id id por cable cts 29.70.
Peseta española cts. 20.10.
Rublo 30.60.

SANTIAGO DE CHILE, junio 14—
El peso papel cuban. 9.
El peso papel comercial 9 1|32.
Oro 105.

LISBOA, junio 14—
Agio del oro 58.

CEREALES

TRIGO

NUEVA YORK, junio 14—
Colorado, americano, julio, bushel, nominal.

EL PRESUPUESTO NACIONAL

SANTIAGO DE CHILE, junio 14—El proyecto de presupuesto nacional para 1917, aprobado por el consejo de Estado, asciende a 194.284.356.32 pesos papel y 70.825.014.48 oro.

Las entradas de la nación han sido calculadas en 81.540.000 pesos oro y 128.550.000 papel.

—En la sesión del Senado quedó pendiente el proyecto que crea las cajas de crédito popular.

A segunda hora se celebró sesión secreta, y quedaron pendientes los nombramientos diplomáticos.

—En la mañana de hoy se efectuaron los solemnes funerales del deán de la catedral prebendado Afejandro Larrian, con numerosa concurrencia.

Se notaba la presencia de representaciones del gobierno y delegaciones del clero.

Después de la ceremonia religiosa, los restos fueron trasladados al cementerio católico.

EMBAJADOR PARA EL CENTENARIO

SANTIAGO DE CHILE, junio 14—El ministro en ésa, señor Emiliano Figueroa, fué nombrado embajador extraordinario para las fiestas del centenario de la independencia argentina.

—Renunció el jefe de policía de la capital, coronel Chaparro, declarando que le faltó cooperación para cumplir su programa.

Se nombró en su lugar al teniente coronel Toledo, comandante del regimiento de caballería Baquedano.

—Los partidos esperan el pronunciamiento definitivo de los [illegible] para resolver la crisis ministerial.

—Se comenta mucho la actuación del ministro de Chile en la República Argentina, durante la lucha presidencial argentina y después dice:

Desde el principio, el nombre del doctor Irigoyen tuvo los prestigios del candidato probable. Sus características le hacían propicio ambiente, siguiendo acaso las leyes de un fenómeno político repetido en varias democracias de América y en Europa durante estos últimos años.

Nos referimos al restablecimiento de un espíritu más conciliador en materias de doctrina, y más orientado en ideas y en energía nacional.

A continuación se refiere al interés de Chile en la solución política argentina, dados los vínculos de profunda simpatía y grandes intereses que tiene con ese país, y termina diciendo:

De los dotes personales del doctor Irigoyen, nada podríamos añadir a lo prensa de Chile han popularizado. Baste que ya este mismo diario y toda la tenos recordar

TELEGRAMAS PUBLICADOS EN LA TERCERA EDICION DE AYER

LA CRISIS ITALIANA

ROMA, junio 14 — Circuló anoche la noticia, de que en el ministerio presidido por Boselli entrarían a formar parte Orlando, al Interior; Sonnino, Relaciones Exteriores; Bissolati, Agricultura y Comercio; Morrone, conservaría la cartera de Guerra.

Boselli ocuparía únicamente la presidencia.

CAMPAÑA AUSTRO-ITALIANA

NUEVA YORK, junio 14—Anuncian de Viena que se publicó anoche en esa capital el siguiente comunicado oficial:

"En el frente italiano, entre el Adige y Brenta como también en los Dolomitas, continúan los vigorosos duelos de artillería.

"En varios puntos los italianos emprendieron infructuosos ataques.

"El lunes por la mañana tres torpederos enemigos penetraron en la bahía de Parenzo, pero nuestras baterías y aeroplanos los rechazaron.

"Sólo hubo pequeños daños en algunas murallas y techos. No hubo víctimas ni heridos.

"Nuestras baterías y aeroplanos hicieron algunos blancos.

COMUNICADO AUSTRIACO

NUEVA YORK, junio 14 — Anuncian de Viena que se publicó anoche en esa capital el siguiente comunicado oficial:

"Sobre el río Pruth, al Sur de Bojan, rechazamos un ataque ruso.

"Destacamentos de caballería enemiga entraron en Sadagora, Snlatyn y Horodenka.

"Fracasó el avance ruso en Burkanow, en el Stripa.

"Al Noroeste de Tarnopol continúa sin interrupción la violenta lucha.

"Nuestra artillería frustró un ataque ruso cerca de Sapanow.

"Al Sudoeste de Dubno rechazamos una tentativa de avance de la caballería enemiga.

"En Volhynia la caballería enemiga llegó hasta el sector de Torchin.

"Cerca de Sokol, en el Styr, rechazamos un ataque enemigo.

"Fracasó cerca de Kolki una tentativa de los rusos para cruzar el río.

"El número de prisioneros tomados hasta hoy aumentó a dos mil."

---

senador señor Enrique Villegas Encalada, padre del ex canciller.

Conferencia Storni — Peste bubónica en Tacna — Los chilenos en el Neuquén.

SANTIAGO DE CHILE, junio 14— En la sección telegráca "La Unión" y "El Diario Ilustrado" publican largos resúmenes de la conferencia del capitán de fragata Storni en el Instituto Popular de Conferencias.

—En los últimos días se presentaron en Tacna cuatro casos fatales de peste bubónica.

—Numerosos residentes chilenos en Chos Malal, territorio del Neuquén, enviaron al gobierno una solicitud para que cree allí un puesto de vicecónsul.

Ocurre actualmente que los residentes de la región tienen que recorrer cohenta leguas para llegar a la ciudad del Neuquén, donde reside el cónsul chileno, cada vez que necesitan despachar mercaderías a Chile.

En Las Lajas hay un vicecónsul, a pesar de ser menos necesario.

—Falleció el señor Jorge Ossa Covarrubias, muy vinculado en la sociedad.

—Continúa sus gestiones el ministro de Hacienda, para colocar el empréstito interno.

BRASIL

EL MINISTRO ARGENTINO

RIO DE JANEIRO, junio 14 — El banquete que el canciller Müller ofreció hoy al ministro argentino doctor Ayarragaray, lo presidió el subsecretario doctor Souza Dantas, debido a enfermedad del ministro.

Estuvieron presentes el nuncio apostólico, el embajador norteamericano, el senador Mendes de Almeida, el diputado Leao Velloso, los ministros de Chile, Cuba y Bolivia, los encargados de negocios del Paraguay Colombia, Uruguay y Perú, el diputado Moniz Sodré, señores Guerra Duval, Costa Motta, Hipólito [illegible] capitán Jorge Crespo, Luis Tránsaga, el cónsul argentino señor Helio Lobo y el mayor Tasso Fragoso.

EL PROCESO DE LA CONSPIRACION

RIO DE JANEIRO, junio 14 — El juez federal declaró improcedente la denuncia contra los supuestos conspiradores y ordenó la libertad de los arrestados.

—El ministro argentino, doctor Ayarragaray, partirá a ésa en el vapor "Zeelandia".

La embajada a la Argentina

RIO DE JANEIRO, junio 14—"A Rúa" dice que el hijo político del senador Ruy Barbosa, dijo que pedirá que se le dispense de formar parte de la embajada que irá a la Argentina, porque su salud no le permite soportar el frío.

En la cancillería estuvo hoy el doctor Ruy Barbosa, combinando medidas respecto de la embajada.

El viaje del canciller

RIO DE JANEIRO, junio 14 — El 23 del corriente partirán para los Estados Unidos el canciller señor Müller, el embajador norteamericano señor Morgan y el nuncio apostólico.

PERU

ABARATAMIENTO DE LOS CONSUMOS

LIMA, junio 14 — La comisión fiscal que gestiona el abaratamiento de las subsistencias, pidió al gobierno que prohiba la exportación de hortalizas y legumbres, por el puerto del Callao.

—Se declaró una rara epidemia en los cerdos y hacienda de las provincias de Chancay y Canta.

Centenares de animales han muerto, lo que causa alarma.

REPUBLICA ORIENTAL

LA CONSTRUCCION DEL CANAL ZAVALA

El Congreso y la empresa

MONTEVIDEO, junio 14 — El ministro de Hacienda y las comisiones de Fomento y Hacienda de la Cámara de Senadores estudiaron el proyecto de ley relativo al canal Zavala.

Ambas comisiones son partidarias fundamentalmente del proyecto, pero no consideraron conveniente detenerse en su estudio minucioso sin antes obtener del concesionario, señor Steer, su conformidad sobre las nuevas cláusulas relativas a las garantías de ejecución de la obra, tanto por la presentación de una empresa financiera de responsabilidad como por el depósito simultáneo con la escrituración del contrato dentro de los plazos, cuyo vencimiento implicaría la caducidad de la concesión.

El señor Edwin presentó hoy un largo escrito, cuya parte esencial dice:

"Declaro desde luego que acepto, fundamentalmente, que se incorporen al contrato las tres cláusulas referidas.

"Sin embargo, con objeto de evitar dudas, susceptibilidades y cavilaciones que aparecen cuando se trata de intereses valiosos, y de suministrar capital a empresas que deben desarrollarse en países lejanos del lugar de emisión, ruego a ambas comisiones se sirvan modificar la primera cláusula, en un sentido aún más radical: no en el de que el juicio del directorio del Banco de la República debe pronunciarse acerca de la responsabilidad de alguna casa financiera, sino acerca de la comprobación efectiva de que el sindicato del canal está definitivamente en posesión (o dispone positivamente), del capital necesario para el desarrollo de la empresa."

HUELGA DE PANADEROS

MONTEVIDEO, junio 14 — Parece inminente la huelga de obreros panaderos, a causa de las nuevas desavenencias con los patrones.

Pasado mañana celebrarán asambleas los obreros, para tratar el punto.

—Se obligará a jubilarse a muchos empleados de aduana, para dar colocación a amigos del presidente.

DISIDENCIAS OFICIALISTAS

MONTEVIDEO, junio 14 — Se ordenó al nuevo jefe político de Treinta [illegible] que partía

puesto, debido a los graves disidencias producidas entre los situacionistas, del departamento, que obligaron al gobierno a pedir la renuncia al jefe político, señor Marcos Bodeau.

El nombramiento del señor Goñi responde al propósito de atraer al gobierno los elementos que fueron adictos al extinto general Basilisio Saravia.

Sólo así ganaría las elecciones el gobierno.

LAS AVERIAS DEL "LEON XIII"

MONTEVIDEO, junio 14 — Se trabaja activamente en la reparación de las averías de la máquina del vapor español "León XIII".

Como las reparaciones se terminarán del sábado al domingo, se dispuso que el mismo día que se concluyan emprenda nuevamente viaje.

Deseando dar facilidades a los pasajeros para venir a tierra, tres vaporcitos del tráfico realizan el trayecto desde el muelle Maciel al antepuerto, donde se halla fondeado el "León XIII".

EL CONFLICTO DEL PUERTO

MONTEVIDEO, junio 14 — Esta tarde celebraron una larga conferencia los agentes marítimos y los miembros de la comisión nombrada ayer en la asamblea de comerciantes e industriales celebrada en la Cámara Mercantil.

De la reunión de hoy se reservan los datos, pero se sabe que mañana se redactará el informe de la comisión delegada citada sobre las tentativas de arreglo del conflicto portuario.

—El 24 del corriente se inaugurarán las sesiones de la convención de los colorados anticolegialistas.

Parece seguro que se elegirá al doctor Juan Campistegui para presidirlas.

—Se nombró al señor Rómulo Islas, oficial primero de la jefatura de Florida.

LOS FRIOS Y LA AGRICULTURA

MONTEVIDEO, junio 14 — Comunican de los departamentos del litoral, que son extraordinarios los fríos que reinan y muy sensibles sus efectos sobre las haciendas y cultivos.

—Se dictaron nuevas medidas sanitarias tendientes a evitar la propagación del carbuncio, que ya causó muchas víctimas en la campaña.

PROYECTOS LEGISLATIVOS

MONTEVIDEO, junio 14 — El diputado, señor Salgado, presentó importantes modificaciones al proyecto referente a la represión del proxenetismo.

Agrega un artículo, estableciendo que el gobierno dictará en seguida un reglamento especial para las llamadas pensiones de artista.

—El Senado aprobó el proyecto que prorroga las sesiones ordinarias de la legislatura hasta el 15 de julio.

—Mantendrá el Senado la partida de 30.000 pesos para cultura física, que figuraba en el presupuesto general de gastos, y que habían suprimido los diputados.

Obsequios a los soldados franceses—Cambios administrativos

MONTEVIDEO, junio 14 — En el vapor "Sequana", que partió esta noche se remiten gran cantidad de obsequios, especialmente tabaco, para los soldados franceses.

—Se asegura que renunciará el señor Eduardo Chiazzaro, jefe político del departamento de Artigas, y que lo reemplazará el señor Américo Pedragosa Sierra.

—Se nombrará capellán del ejército al padre Rafael Firpo.

—Se efectuaron numerosos cambios de empleados de policía de varios departamentos, para asegurar el triunfo de los oficialistas en las próximas elecciones.

La religión y el teatro

MONTEVIDEO, junio 14 — A fin de mes se publicará un informe de la comisión censura teatral de la Liga de Damas Católicas, que titulara "Pro Arte Dramático".

Se trata del "Index" o clasificación de 6.500 obras teatrales, muchas de ellas de autores sudamericanos.

Las clasifica así: buena, regular, escabrosa, anticatólica, mala.

Ha sido ya aprobada por las sociedades similares de otros países.

PARAGUAY

EL CENTENARIO ARGENTINO

Embajada especial

ASUNCION, junio 14 — Según manifestaciones hechas por el ministro de Relaciones Exteriores, señor Manuel Gondra, en círculos de amigos, se confirma la noticia de que el gobierno paraguayo se hará representar por una embajada especial en las próximas fiestas del centenario argentino.

Aun no se sabe qué personas compondrán dicha delegación.

—"El Diario" sigue publicando extensas crónicas de las manifestaciones hechas en honor del presidente señor Schaerer durante su excursión por varios puntos de la campaña.

—Fué adquirida en compra por la comisión central del partido Liberal Democrático la imprenta del diario "La Libertad", con el propósito de volver a publicar el diario "El Nacional", como órgano de dicha agrupación.

Probablemente aparecerá desde el lunes próximo.

—Se halla enfermo desde hace días el vicecónsul argentino en ésta, señor Narciso M. Acuña.

LA BAJA DEL CAMBIO

ASUNCION, junio 14 — "El Economista Paraguayo" se ocupa de la baja del cambio, y hace un interesante estudio sobre la nueva oficina de cambios, del que es autor el director de dicha revista, doctor Rodolfo Ritter.

Dice que la baja del cambio es el fenómeno más normal y más natural que se puede imaginar, puesto que constituye un corolario ineludible de la existencia de la oficina de cambios a la vez que es un fenómeno muy be[illegible]

ACTUALIDAD

La ley sobre empleados públicos, y la Constitución

Los proyectos sobre estabilidad de los empleados públicos, presentados en estos últimos días en las legislaturas de las provincias de Tucumán y Buenos Aires, y las declaraciones del mensaje presidencial sobre el mismo asunto, significan que las ideas sostenidas por LA PRENSA en estos últimos años han comenzado a ser adoptadas por los gobiernos.

Es lógico que así suceda, porque nuestra doctrina no es inconciliable con los preceptos constitucionales, a pesar de lo que se ha insinuado al respecto, puesto que las ideas de justicia y de buen gobierno en que se inspiran no pueden ser repugnantes a la Constitución, que tiende a obtener esos mismos resultados.

Con los proyectos sobre estabilidad de los empleados, no se trata de cercenar al Presidente de la República y a los gobernadores, la facultad constitucional que les corresponde, de nombrar y remover a todos los funcionarios, para cuyo nombramiento no se exige por las constituciones el concurso del Poder Legislativo.

Nuestra propaganda no ha tendido en ningún momento a prestigiar el voto de una ley análoga a la que fué sancionada en otros tiempos en los Estados Unidos, por la cual se facultaría al Senado para intervenir en la remoción de los funcionarios. Semejante ley sería abiertamente inconstitucional y contraria a las convenciones generales; y, por consiguiente, la tarea de los poderes públicos tiene que encaminarse de acuerdo con las normas que hemos señalado en las diversas oportunidades que hemos tratado esta materia.

La doctrina de este diario se ha fundado en la necesidad de impedir que los empleados sean removidos por los gobiernos sin que se llene formalidad alguna, sin que se les exprese, siquiera, la causa de la cesantía, como ha ocurrido en las numerosas ocasiones que registran los anales administrativos. En ese orden de ideas, hemos sostenido también que no es posible que un fiscal sea destituído, por el hecho de que el Ministro de Justicia considere que ha incurrido en una negligencia en la tramitación de un asunto judicial; y con referencia a este caso especial, hicimos presente que en naciones europeas de forma monárquica de gobierno, las faltas de los fiscales son juzgadas por un tribunal, compuesto de funcionarios administrativos y judiciales.

Como consecuencia de esas reflexiones, la idea que propiciamos desde hace largo tiempo consiste en dictar una ley que imponga al Poder Ejecutivo la obligación de llenar ciertos requisitos, entre los cuales figuraría la instrucción de un sumario, antes de decretar la cesantía de los empleados.

Este procedimiento, que tiende a poner un freno a las arbitrariedades del poder, es el que ha sido tachado de inconstitucional, recordándose a este fin la facultad de nombrar y remover a los empleados, de que están investidos el Presidente y los gobernadores.

La objeción que se hace no resiste a la más ligera crítica, y despierta inmediatamente el concepto de que la inconstitucionalidad está en declarar cesantes a los empleados sin oírles y sin expresión de causa, porque este proceder choca con los ideales de justicia que sirven de fundamento a la obra de los constituyentes.

Es de desear, pues, que las legislaturas de las provincias de Tucumán, Córdoba y Buenos Aires, den el ejemplo de incorporar a la legislación el principio de la estabilidad de los empleados, y que el Congreso Nacional atienda la recomendación que en el mismo sentido le ha sido dirigida por el Presidente de la República.

Política sanitaria

Pocas obras tan necesarias e impostergables como la de la defensa sanitaria del país. En ella viene empeñándose el Departamento Nacional de Higiene con resultados no siempre satisfactorios, oponiéndose como se oponen a sus afanes las dificultades inherentes a la limitación de recursos.

Entre las enfermedades endémicas de origen infeccioso que azotan las comarcas del interior, ninguna tan temida ni que haga más víctimas que el paludismo. Su desarrollo, por otra parte, limitado hasta ahora a determinadas regiones, ha empezado a hacerse extensivo a zonas que siempre se habían visto libres de esa plaga, y así, con asombro de todos, pero sin que nadie haya puesto remedio al mal, en el Norte de Santa Fe, en el corto plazo de dos meses, se han producido últimamente quinientos casos.

Nada más natural que los gobiernos de provincias, sobre todo cuando les interesara directamente, secundaran, en la medida de sus fuerzas, la acción forzosamente incompleta del Departamento de Higiene, siquiera en lo relativo a la defensa antipalúdica. Pensando de esa suerte, la referida institución solicitó la ayuda provincial, obteniendo la promesa formal de una compensación futura, llamada, claro está, a imprimir mayor eficacia a sus esfuerzos aislados.

Desgraciadamente, algunas autoridades provinciales no lo han entendido o no han querido entenderlo así. El Poder Ejecutivo de Catamarca, por ejemplo, acaba de asumir a este respecto una actitud tan mal inspirada como perjudicial a sus mismos intereses, al intentar el desalojamiento del local que aún ocupa la oficina de la defensa antipalúdica, so pretexto de que el edificio le pertenece.

El paludismo para extinguirlo, o, por lo menos, para atenuarlo en mucho, no reclama sino obras sanitarias que dificulten o hagan imposible la multiplicación de su agente trasmisor, el mosquito. Allí donde se construyen obras de salubridad que destruyan a fuerza de higiene los focos de infección, o donde se desecan las aguas estancadas, o se las hace circular por medio de canales con suficiente declive, sus estragos no se hacen sentir, o disminuye considerablemente el número de atacados. Tucumán, Salta, y Jujuy, con sus construcciones, desecaciones o desagües practicados en algunos puntos de sus territorios respectivos, son una prueba elocuente de nuestro aserto.

La defensa contra el paludismo no es, como se ve, obra irrealizable, desde que sólo recursos y buena voluntad demanda. Ambas cosas, aunque limitados los primeros, ha puesto el Departamento de Higiene al servicio de las provincias. Tócales ahora a éstas solidarizarse con su tarea, aportándole el concurso que de su acción pueda esperarse.

De la misma manera que una política electoral tendiente a garantizar la libertad del sufragio en el país exige el esfuerzo conjunto y coincidente de todos los Estados argentinos, así también, a una política sanitaria, encaminada a desterrar las pestes que nos afligen, le sería muy útil la cooperación de todas las provincias, que esa política ha de beneficiar.

El gobierno de la República, para bien común, es y debe ser armónico. Nada puede justificar procedimientos contrarios a ese concepto. Prescindir de los deberes que el [illegible] impone, pues, echar en olvido principios fundamentales y pecar por abandono de conveniencias propias.

Las escuelas en Mendoza

Hace poco tratábamos el problema de la escuela primaria, desde el punto de vista de la necesidad que tiene el Estado de asentar sobre esa base los progresos de la democracia. Citamos los conceptos expresados por dos gobernadores de provincia, en sus respectivos mensajes, porque coincidían en la apreciación de que en el problema político del país está incluído el relativo a la instrucción de las masas; y, como consecuencia, nos hacíamos eco de las promesas formuladas por esos mismos mandatarios, tendientes a aumentar las escuelas y a mejorar las existentes.

Hoy tenemos que referirnos a otra provincia, con muy distinto motivo. Es la de Mendoza; y el hecho que da margen a estas líneas es el de la inasistencia escolar, que ha llegado a hacerse alarmante en estos momentos.

En nuestra edición anterior nos hemos hecho eco de lo que la prensa mendocina dice al respecto. Hay allí, según esos informes, escuelas expuestas a todas las inclemencias de la temperatura, "por falta de cristales en las ventanas y en las puertas, porque los techos filtran la nieve derretida, y porque los pisos carecen de tablas y baldosas".

La sola mención de un estado tal de cosas contrista el ánimo, porque la imaginación se traslada a aquellos sitios y ve pasar a la caravana infantil aterida de frío, en estas crudas mañanas de invierno, y llegar a la escuela en busca de un poco de abrigo material que haga agradables las clases, y porque luego ve a esas tiernas criaturas en un aula que es peor que la calle misma, por el estado de los locales a que acabamos de referirnos.

La exposición a irreparables males está haciendo que muchos niños dejen de asistir a clases; y así tenemos que una parte de la población infantil de la campaña de una provincia está en camino de perder el año escolar.

Seguramente, muchos padres habrán tenido que realizar verdaderos sacrificios para vestir y dotar de útiles a sus niños, sin pensar, por cierto, que las tareas educadoras iban a verse disminuídas, a causa de que las autoridades correspondientes no se preocupan del estado ruinoso de las modestas casas que ocupan las escuelas fiscales.

El problema de la instrucción pública no ha constituído una preocupación capital para las autoridades escolares de Mendoza. Si fuera de otra manera, se habrían dispuesto con tiempo las obras que dejasen a las escuelas de la provincia en condiciones de funcionamiento, sobre todo, cuando reparar puertas, ventanas y pisos, no es algo que obliga a erogaciones de gran consideración.

Uno de los males del país ha consistido en el descuido que los poderes públicos de algunas provincias han hecho de la escuela, así por lo que se refiere a la situación de los maestros a quienes se remunera tarde y mal, como por lo que concierne a los edificios escolares. Esas provincias no se preocupan, pues, de los intereses de la educación común en la forma que sería de desear.

El gobierno de Mendoza está en el deber de escuchar estas observaciones, que son las que ha formulado el pueblo de la provincia, justamente alarmado ante el fenómeno de la inasistencia escolar en la campaña por la causa apuntada, y que nosotros señalamos con el mismo objeto que tuvimos en vista al mencionar los propósitos expresados en algunos mensajes gubernativos: velar, no sólo por que la escuela no decrezca en el país, sino por que se coloque cuanto antes en condiciones de llenar cumplidamente la misión docente y social que la democracia le asigna.

MOVIMIENTO POLITICO

LA ELECCION PRESIDENCIAL

EN LA PROVINCIA DE BUENOS AIRES

San Fernando, junio 14 — Con motivo del triunfo de la fórmula presidencial Irigoyen-Luna, se realizó una manifestación radical, en la que se pronunciaron algunos discursos. Encabezaba la columna una bandera con los colores de la del Parque.

Rojas, junio 14 — Anteayer, una vez conocida la noticia del triunfo de la fórmula presidencial Irigoyen-Luna, se reunieron en el comité radical numerosos afiliados y salieron en manifestación por las principales calles, vitoreando al presidente y vice electos y demás jefes del partido.

Al llegar a la plaza principal, se presentó el comisario Nicanor Falda, con diez agentes armados, e intimó la disolución de la columna. Los manifestantes volvieron al comité.

Olivos (Vicente López), **junio 14** — Con motivo del triunfo de la fórmula presidencial Irigoyen-Luna, los radicales de este pueblo realizaron anteayer una manifestación pública, en la que pronunciaron discursos los señores Melchor Arana, Daniel Villafañe y doctor Emilio Zorraquín.

Coronel Pringles, junio 14 — El 17 del corriente se efectuará un banquete en el hotel Espl, organizado por los radicales, en celebración del triunfo obtenido.

Bragado, junio 14 — Anteanoche, al conocerse el resultado de la votación del colegio electoral, los radicales organizaron una manifestación, con banda de música y disparos de bombas.

La comuna recorrió varias calles, dando vítores a los doctores Irigoyen y Luna y al partido Radical.

General Paz, junio 14 — Encabezada por un nucleo de señoritas, se efectuó ayer una manifestación radical, en celebración del triunfo de la fórmula Irigoyen-Luna.

Desde el pedestal del monumento a los próceres de Mayo, en la plaza del mismo nombre, habló la palabra el señor Salvador E. García.

Antes de dispersarse los manifestantes pronunció un discurso el señor Fermín T. Sminena.

Lobos, junio 14 — Anteanoche, a las 9, se efectuó una manifestación, encabezada por numerosas damas, que recorrió las calles de la ciudad.

Junín, junio 14 — A las 9, se improvisó una manifestación, encabezada por una banda de música, que recorrió la ciudad.

Hoy continuarán los festejos radicales.

Carmen de Areco, junio 14 — Se ha celebrado la consagración de la fórmula Irigoyen-Luna con una manifestación, que a los acordes de la banda radical que dirige el maestro Marcelino Coppola, recorrió las calles del pueblo.

La columna se disolvió en la plaza Independencia, donde varios ciudadanos hicieron uso de la palabra.

EN CORRIENTES

Corrientes, junio 14—Se efectuó anoche en el salón del Jockey Club, el banquete ofrecido por los radicales de la capital a los electores Abel Benítez, Cándido Carballo, Mariano Madariaga, Wenceslao Segovia, Baldomero Méndez Paz y Pedro Amadei, en celebración del triunfo de la fórmula Irigoyen-Luna.

Concurrieron los miembros más caracterizados del radicalismo local.

Obvió la demostración el doctor Carlos J. Benítez, quien sintetizó la acción del partido Radical, desde su fundación hasta hoy.

Lo contestó el elector doctor Segovia, cuyo discurso fué aplaudido, y en seguida pronunciaron brindis los doctores Zoraino, Martí y González.

Terminado el banquete, se improvisó una manifestación, la que concurrió a saludar en su domicilio al jefe del partido.

Bella Vista, junio 14 — Desde el 12 por la noche, los radicales festejan el triunfo de la fórmula Irigoyen-Luna.

Se efectuó anoche una manifestación, con banda de música y orquesta.

Se realizaron, además, numerosos actos públicos, en los que se pronunciaron discursos.

EN JUJUY

Jujuy, junio 14—Los radicales realizaron una manifestación, con el fin de festejar el resultado de la elección de electores [illegible]

los colegios electorales a favor de la fórmula Irigoyen-Luna.

Una columna de manifestantes, con una banda de música al frente, salió del comité y recorrió varias calles.

Hablaron Ernesto Claros (hijo), Jorge Zalazar, Teófilo Bustamante, Justo B. Inchausty y Rodolfo Ceballos, quienes fueron aplaudidos.

Algunas damas arrojaban flores a los manifestantes.

Ledesma, junio 14—Los radicales celebrarán el triunfo con un almuerzo campestre el domingo próximo.

Partido Radical

En el local del comité del Pilar, Azcuénaga 1396, el sábado por la noche se realizará una conferencia a cargo de los doctores Laurentino Olascoaga, Joaquín Llambías y Carlos A. Becú.

—Ayer por la tarde celebró reunión la comisión encargada de proyectar las reformas a la carta orgánica del partido.

—La comisión directiva del club Sarmiento se reunirá esta noche a las 8.30 en su local de la calle Rioja 264.

—En el hotel Americano esta noche se servirá un banquete organizado por un núcleo de radicales, para festejar el triunfo de la fórmula Irigoyen-Luna.

La invitación que circula para este banquete está firmada por los señores T. M. Lozano, Esteban Pantelli, Armando Boriasca, Marcelino Fernández Beascochea, Miguel Ortiz de Zárate, Juan E. Castelletto, Pedro Bellocq, Antonio Scannapieco, Aníbal Carraro, Ramón Morragas, José Alfonso Delgado, Enrique Bombelli, Jaime A. Prohens, Piñade Pallest, Jaime Brana, Nicolás De Stefano, José Pascuzzo, Domingo Profumo, Juan Herrera y Gerardo Rojas.

Partido Demócrata Progresista

Por falta de número, anoche no pudo efectuar su anunciada reunión la junta ejecutiva del partido, para tomar en consideración la renuncia presentada por el doctor Julio Roca, de presidente del comité nacional.

La secretaría ha citado nuevamente a los miembros de la junta para reunirse el sábado a las 6 de la tarde.

Partido Socialista Argentino

El centro de la sección 5, del partido Socialista Argentino, se reunirá esta noche, a las 8, en el local Rivadavia 6436, con objeto de tratar diversos asuntos.

—En el local del centro de la sección la., Tellier 2445, se realizará esta noche, a las 7.30, una conferencia, la cual estará a cargo del afiliado Domingo Castro Zinney.

—Esta noche, a las 8.30, se efectuará en el local Alberti 228, la asamblea convocada por el centro de las secciones 10 y 11, para tratar asuntos de importancia.

Partido Socialista

En el salón Corrientes 1372 se realizará esta noche, a las 8.30, la función especial organizada por el centro del partido Socialista de la sección 20.

En uno de los intervalos dará una conferencia la doctora Alicia Moreau, sobre "La mujer y el socialismo".

—En el local del centro Juventud Tomás Meabe, Estados Unidos 1050, dará esta noche, a las 8.30, una conferencia el diputado provincial Adolfo Dickmann, sobre "Las juventudes y el partido Socialista".

—Esta noche, a las 8.30, dará una conferencia, en el local del centro de Villa Urquiza, el afiliado Alejandro Castiñeiras, sobre "La defensa del derecho".

—Organizada por el centro de la sección 19, el afiliado Ricardo Ortiz dará esta noche una conferencia, sobre "Vida del globo terrestre".

—Los delegados de las secciones de la capital se reunirán en asamblea el sábado próximo, a las 8 de la noche, en el salón México 2070, para continuar la discusión sobre el proyecto de federación de los centros de la capital y resolver la forma en que ella se efectuará.

HORNOS DE LADRILLOS

Ordenanza que debe modificarse

La observación directa de los serios inconvenientes que al vecindario de la zona Sur del Caballito origina la presencia de un horno de ladrillos establecido en aquel paraje, pone de manifiesto, aun para el espíritu más despreocupado, la necesidad de considerar desde un punto de vista general la presencia de esos establecimientos dentro de cierto perímetro del municipio.

No solamente la fábrica de ladrillos a que nos referimos, sino muchas otras habilitadas en distintos puntos más o menos suburbanos de la capital, son causa de continuas quejas de los vecinos, y en sinnúmero de ocasiones las hemos publicado en estas columnas, con objeto de que la autoridad municipal vigilara el cumplimiento de las ordenanzas referentes a la instalación y funcionamiento de hornos de ladrillos, tan descuidadas a menudo.

Hasta ahora, y actualmente, las quejas de los damnificados por la vecindad de un horno de ladrillos sólo pueden ser atendidas en cuanto denuncien una contravención cualquiera a la ordenanza, en cuyo caso la Intendencia dicta las conminaciones o aplica las penalidades correspondientes. La autoridad de la comuna no puede hacer otra cosa, y el procedimiento se repite sin variantes, porque es el único pertinente, por más que resulte inútil para terminar de manera definitiva con la incómoda situación que significa la proximidad de tales fábricas donde sin cesar se queman al aire libre materias que arrojan densa humarada y despiden olores desagradables.

Es indudable, entonces, que las ordenanzas concernientes a hornos de ladrillos carecen y carecerán siempre de eficacia para quitar a esos establecimientos la condición de vecinos incómodos que los caracteriza con entera justicia. Inútil será que la autoridad extreme sus exigencias sobre la observancia del reglamento, aun en sus cláusulas más accesorias; las quejas vecinales continuarán repitiéndose por las causas explicadas, sin que exista la posibilidad de ponerles remedio dentro de la situación creada por la misma ley.

Corresponde, pues sacar el asunto de los términos de la ordenanza actual, puesto que ellos son incapaces de dar la solución, y buscar ésta en otro orden de ideas. A nuestro juicio el caso se plantea claramente, y el modo de resolverlo no puede ser más que uno.

La determinación del perímetro del municipio, dentro del cual no está consentido el funcionamiento de hornos de ladrillos, respondió, como está claro, al momento en que fué establecido por la ordenanza, tomándose en cuenta, a ese efecto, la extensión del radio realmente urbano de la ciudad, más allá de cuya línea la escasa población se concentraba en villas y caseríos nacientes, separados por grandes extensiones de terreno despoblado. Esos grandes solares incultos y desiertos podrán utilizarse para la fabricación de ladrillos, sin que la operación originase molestias a nadie.

Pero desde aquella oportunidad hasta hoy la edificación se ha extendido de manera tan rápida y constante en los barrios apartados de la capital, que los parajes considerados como suburbios hace pocos años son actualmente centros populosos y ofrecen todas las características de los lugares más céntricos del municipio. Los antiguos potreros, subdivididos un día en pequeños lotes, forman hoy parroquias de edificación compacta, y ya no puede hablarse de zonas despobladas, si no es alejándose muchos kilómetros del centro de la metrópoli.

Se comprende, por lo tanto, que la ordenanza resulte en la actualidad inconveniente, y no se debe mantener los términos en que fué sancionada, en cuanto se refiere al radio permitido a los hornos de ladrillos, puesto que las circunstancias han variado por completo, y en su variación reclaman con urgencia que se modifique la ley de acuerdo con los dictados que ellas mismas promueven. No habría lógica en mantener a la población de los alrededores sujeta a [illegible] entre humo y olores ingratos sólo porque existe una ordenanza defectuosa por demasiado antigua.

Las leyes deben modificarse en armonía con la evolución de las cosas, porque sólo así serán siempre de aplicación posible y de efectos útiles.

LA ABSOLUCION DEL MAYOR VENTURINO

Pocas veces los tribunales militares han fallado con tanto acierto y entereza como en la causa del mayor Venturino; pocas veces también se ha sentado con más injusticia en el banquillo de los acusados un oficial que ha sido y será todavía un factor principal en la solución de los problemas y de los pertrechos de nuestro material de guerra, y que con tanto altruismo se proponía obsequiar al ejército de su patria los aparatos de su invención, necesarios para la artillería.

El origen del proceso es muy sencillo. El mayor Venturino, ante la dificultad de construir en su domicilio todas las piezas del mecanismo por él inventado para facilitar la preparación de tiro de artillería, solicitó del arsenal de guerra, como podía hacerlo en cualquier taller privado, la construcción a su cargo de algunas piezas, con el propósito, una vez terminado el aparato, de someterlo a ensayos de comprobación de sus ventajas.

La dirección del arsenal, tal vez convencida de la posible utilidad del aparato para nuestra artillería, accedió a lo solicitado, "sin cargo", es decir, exonerando al inventor del pago de todos los gastos de materiales y obra de mano, como podía hacerlo el propietario de cualquier taller particular ante la perspectiva halagadora del patriotismo de contribuir al reforzamiento de nuestra potencia militar.

¿Es posible que ese acto de generosidad del taller oficial o privado pueda fundamentar el despojamiento del derecho del inventor, hasta el extremo de privarle del libre ejercicio de su propiedad indiscutible? ¡Esto no se discute!

El aparato armado con piezas fabricadas a domicilio, en el arsenal y en talleres privados era, a todas luces, de propiedad exclusiva de su inventor y armador. Al extraer del arsenal esas piezas para perfeccionarlas en talleres de mayor precisión y patentarlas en los principales mercados universales, el inventor puede haber incurrido en el olvido de no dar previamente las gracias al generoso dueño de casa, pero nadie sensatamente podía disputarle su propiedad constitucionalmente inviolable.

Eso es, sin embargo, lo que sucedió. El inventor fué acusado de "hurtar" su misma propiedad. Se inició el sumario, y el mayor Venturino, acusado de delito contra la propiedad, fué sometido a un consejo de guerra.

Felizmente, todavía tenemos jueces, y, aclarado el error, el presunto culpable fué absuelto de culpa y cargo, con la declaración de que la causa no afectaba su buen nombre y honor.

Ahora bien: de acuerdo con una disposición imperativa del Código de Procedimientos Militares, el fiscal recurrió de dicha sentencia ante el supremo consejo de guerra y marina.

El Supremo Consejo confirmó ayer el fallo del tribunal subalterno, mejorando la sentencia en beneficio del mayor Venturino, eximiéndole del pago de la obra de mano y materiales empleados por el arsenal, aunque con la obligación le someter a prueba su aparato en el país y en beneficio del ejército, como fué siempre el propósito del inventor.

El mayor Venturino está, pues, definitivamente absuelto, y debemos proclamar bien alto que, en esta causa, los tribunales militares han volado como correspondía por los fueros inalienables de la verdad, de la razón y de la justicia.

EN EL DISTRITO DE LA BOCA

LA CALLE NECOCHEA

FALTA DE ACCION EDILICIA

Después de nuestras denuncias sobre el estado de abandono en que las autoridades municipales tienen el barrio de la Boca y sus adyacencias, parece que sería superfluo añadir nuevas impresiones recogidas en aquellos parajes ni presentar más argumentos para despertar el interés de la Intendencia en beneficio de aquella populosa y descuidada zona del municipio. Pero es que cada día y como resultado natural de semejante inveterada desidia, ésta desprende variadas consecuencias, en las cuales la higiene y hasta la moralidad pública salen deplorablemente perjudicadas.

Desde luego, ciertas observaciones que es fácil anotar en una excursión por algunas calles de la Boca, especialmente si se realiza después que las sombras del crepúsculo llegan, como cautelosamente, a velar ostentaciones contra el decoro y las buenas costumbres, esas observaciones, decimos, traducen una bien segura y experimentada impunidad, como si el distrito de la Boca constituyera una zona reservada al ejercicio de toda especie de libertades, aun de aquellas que sólo figuran en nuestras leyes para enunciar la penalidad a que van sujetas.

Y es, precisamente, en las calles principales donde el cuadro repite sus motivos uniformes pero siempre sobradamente expresivos, como que sus personajes parecen abrigar, respecto a las modalidades de aquel paraje, el mismo convencimiento que agita el espíritu travieso de las máscaras infantiles en los días de carnaval: es decir, que el transeunte se ha hecho para ellas.

Ignoramos por qué causa la calle Necochea obtiene la desgraciada predilección de los malos elementos nocturnos y éstos desenvuelven, en el trayecto más iluminado y concurrido de esa vía, sus lastimosas actividades, en forma tan ostensible y decidida que la calle en cuestión ha caído en desuso para el tránsito de familias.

La característica nocturna de la calle Necochea es demasiado evidente y ha trascendido bastante como para que la autoridad no pueda desconocerla y es por eso inexplicable que se mantenga y no provoque alguna medida restrictiva, por parte de la policía o de la inspección municipal.

Y entrando en otro orden de observaciones, más fáciles de explayar que las primeras, puede asegurarse que pocas calles hay en la Boca como la de Necochea donde el aseo de la vía pública se presente igualmente descuidado y con aspectos tan desagradables a la vista y para el olfato.

A los charcos de aguas servidas, estancadas en el pavimento con sus correspondientes emanaciones ingratas, añádese la falta de limpieza de las aceras, originada en mucha parte por la abundancia de cantinas, fondas y bodegones, donde a veces se prefiere la comodidad de la calle a la estrechez de las cocinas para la realización de tareas culinarias preliminares. De ahí que el suelo esté alfombrado, a trechos, con residuos de la infinita variedad de frutas y hortalizas que produce nuestra tierra pródiga y fecunda y hasta es posible comprobar la presencia de especies exóticas

cas u otras salir de los límites del permiso, la autoridad podrá permitirlo siempre que el terreno a ocupar estuviese libre.

Inmediatamente después de efectuado un descubrimiento por indicios o rastros de las substancias buscadas, el concesionario del permiso de exploración deberá manifestarlo ante la autoridad minera y comprobado que fuese que hubo ocultación se reducirá hasta la mitad de la zona de explotación a que tuviera derecho el descubridor.

La duración de las concesiones de explotación en terrenos desconocidos será de noventa años contados a partir del día siguiente al de la mensura y demarcación de la concesión.

El concesionario pagará al Estado el diez por ciento de la producción bruta que obtenga o su equivalente en petróleo o gas, según se determine anualmente y por cada región.

El concesionario de una concesión de explotación está obligado bajo pena de caducidad de sus derechos, de tener en constante trabajo antes de empezar el segundo año de la concesión cuatro máquinas perforadoras como mínimo; de asegurar la explotación continua de todos los pozos en estado de explotación y de hacer todas las instalaciones necesarias.

Una vez vencido el plazo de noventa años de la concesión las instalaciones fijas, como ser edificios, estanques, torres, máquinas fijas, calderas, etc., pasarán a ser propiedad del Estado, pudiendo el concesionario disponer únicamente de sus máquinas perforadoras.

En caso que el concesionario de una concesión de explotación suspendiese o abandonase sus trabajos de explotación, no trabajase con suficiente empeño a juicio de la autoridad minera o con relación a las explotaciones vecinas, contrarie las disposiciones relativas a la seguridad del yacimiento y a la policía minera, podrá la autoridad minera de oficio o a solicitud de parte interesada caducar sus derechos después de treinta días de aviso, en cuyo caso todas las instalaciones y enseres que contenga la concesión pasarán a ser propiedad del Estado.

El concesionario de un permiso de explotación está obligado a efectuar dentro de los quince primeros años de la concesión dos perforaciones de una profundidad máxima de dos mil metros, cuyo límite fijará la autoridad minera para cada región, ubicadas dentro de la concesión en los puntos que se indique.

Las concesiones de explotación en terrenos desconocidos no pueden ser trasferidas, cedidas, vendidas ni arrendadas sin autorización de la autoridad minera que sólo podrá acordar el permiso en caso que sea conveniente para el desarrollo de la región. En ningún caso podrá acordarse el permiso si la persona o sociedad que desea adquirir o arrendar la zona posee o simplemente interviene en la explotación de un número de concesiones cuya superficie sea igual o superior a la décima parte de la porción conocida del yacimiento considerado.

Toda persona capaz de administrar sus bienes podrá presentarse a la subasta pública y las propuestas además de los requisitos que exija la autoridad minera deberá indicar:

a) — El precio a que se compromete a vender el petróleo o el gas en la mina.

b) — La producción anual mínima que ofrece obtener el proponente a partir del tercer año.

c) — El capital de trabajo y su nacionalidad.

Será preferido el proponente que fije el precio de venta menor. En igualdad de precio el que asegure la mayor producción y finalmente resolverá entre los solicitantes el que disponga de mayor proporción de capital argentino.

En caso que las propuestas presentadas no fuesen convenientes a su juicio exclusivo, el estado general o los estados particulares podrán rehusarlas todas como también podrán efectuar subastas públicas en las que intervengan únicamente capitales argentinos.

El precio de venta en la mina propuesta por el concesionario en la subasta pública no podrá ser aumentado sin la autorización de la autoridad respectiva y en ningún caso podrá serlo en manos del diez por ciento y bajo la condición que la modificación que sufrirá dentro de esa proporción no pueda hacerlo superior al precio más bajo que rija en la región y al precio propuesto por los otros proponentes en la subasta pública.

El estado podrá en cualquier momento si lo juzga conveniente adquirir toda la producción al precio fijado en la subasta pública.

Ninguna persona o sociedad podrá obtener más de tres concesiones contiguas en terrenos productivos y las más próximas deberán distar por lo menos un kilómetro.

En caso de haber caducado por una razón cualquiera los derechos de un descubridor o concesionario de concesión de explotación en terrenos desconocidos, reconocidos o productivos la autoridad minera podrá ponerlos en subasta pública estableciendo además el valor de las instalaciones que hayan pasado a ser propiedad del Estado.

DISPOSICIONES TRANSITORIAS

La presente ley no afecta los derechos adquiridos, antes de su promulgación, en virtud de las disposiciones contenidas en el Código de Minería.

Los interesados tendrán un plazo de ciento ochenta días para establecer sus derechos después del cual tendrán que acogerse a la presente ley y desde el día de su promulgación nadie podrá iniciar ninguna perforación sino de acuerdo con sus disposiciones.

El estado general o los estados particulares podrán reservar para su explotación en los yacimientos que descubrieren y en los terrenos productivos, las zonas que juzgaren conveniente conservar.

DISPOSICIONES GENERALES

Las disposiciones del Código de Minería referentes a concesiones para explotación o permiso de cateo y concesiones para explotación, no se aplicarán a los yacimientos petrolíferos y de gases naturales. Las demás disposiciones quedarán vigentes en todo lo que no contraríe la presente ley.

TRASPORTES FERROVIARIOS DE MERCADERIAS

Falta de básculas en las estaciones

La circunstancia de que la mayor parte de las estaciones ferroviarias de nuestra campaña carecen de básculas para pesar vagones cargados, hace que los fletes de algunas cargas—la leña entre ellas— se paguen actualmente conforme al peso de la cosa cargada, en la estación de destino.

Por tal causa, y como ocurre que la leña que llega a esta capital procedente de las regiones del Norte del país sufre, en sus muchos días de recorrido, disminuciones sensibles, porque el hurto de este artículo se ha hecho una práctica corriente entre los habitantes próximos a muchas estaciones, sobre todo, en el litoral, los productores del referido combustible son defraudados en sus intereses, toda vez que, como es sabido, perciben el importe de la mercadería enviada, de acuerdo con el peso o cantidad dados por la estación de destino, que todas las veces es menor al cargado, en virtud de las sustracciones ya enunciadas.

Desde luego se advierte que el perjuicio alcanza a los ferrocarriles, sobre todo, a los ferrocarriles nacionales, que son los que hacen la mayor parte del recorrido, desde los puntos de embarque, pero sin llegar a esta capital, pues que pierden la parte correspondiente al flete por el mayor peso cargado que no llega a destino. Pero, para los ferrocarriles esa pérdida de tracción puede considerarse compensada con la falta de responsabilidad para ante el verdaderamente damnificado: el obrajero.

Basta enunciar el hecho para que aparezca la necesidad de dictar medidas que obliguen a las administraciones ferroviarias a pesar las cargas en la primera balanza del trayecto. Así el productor de leña cobrará, si no exactamente el precio del efecto que vende, ya que casi siempre habrá una distancia en descubierto que favorecerá la operación delictuosa de los escamoteadores de leña, algo que indudablemente se aproximará más a la verdad y a lo que es justo, toda vez que en un trayecto menor será menor la exposición.

Por de pronto se impone, y con urgencia, que las empresas cuiden las cargas que trasportan por sus líneas: ello como un elemental deber de cua-

TERCER CENSO NACIONAL

CRECIMIENTO DE LA POBLACION DE LA REPUBLICA ARGENTINA ENTRE 1895 Y 1914

POBLACION PROBABLE EL 9 DE JULIO DE 1916: 9.000.000 DE HABITANTES

En la Cámara de Diputados se recibió ayer un mensaje del Poder Ejecutivo en el cual informa sobre los resultados del último censo practicado en toda la República el año 1914.

Dice el mensaje, que el tercer censo nacional, practicado, simultánea y uniformemente en todo el territorio de la República, el día 1.o de junio de 1914, comprobó la existencia de 7.905.502 habitantes individualmente empadronados; y, además, 10.000 argentinos residentes en el extranjero, los cuales fueron censados por los agentes consulares.

LA POBLACION DE LA REPUBLICA, SEGUN LOS CENSOS DE 1895 Y 1914

PROVINCIAS Y TERRITORIOS	Población en 1895	Población en 1914	Crecimiento Absoluto	Crecimiento Relativo %
Capital Federal	663.854	1 575.814	911.960	137,3
Isla Martín García	—	783	?	?
Prov. de Buenos Aires	921.168	2.086.165	1.144.997	124,3
" " Santa Fe	397.188	899.640	502.452	126,5
" " Entre Ríos	292.019	425.373	133.354	45,6
" " Corrientes	239.613	347.055	107.437	44,8
" " Córdoba	351.223	735.472	384.249	109,4
" " San Luis	81.450	116.266	34.816	42,7
" " Santiago	161.502	261.678	100.176	62,1
" " Tucumán	215.742	332.933	117.191	54,3
" " Mendoza	116.136	277.535	161.399	138,9
" " San Juan	84.450	119.252	34.802	41,2
" " La Rioja	69.502	79.754	10.252	14,7
" " Catamarca	90.161	100.391	10.230	11,3
" " Salta	118.015	140.927	22.912	19,4
" " Jujuy	49.713	76.631	26.918	54,1
Territorio del Chaco	10.422	46.274	35.852	344,0
" " Chubut	3.748	23.065	19.317	515,3
" de Formosa	4.820	19.281	14.452	299,2
" " La Pampa	25.914	101.338	75.424	291,0
" " Los Andes	—	2.487	?	?
" " Misiones	33.163	53.563	20.400	61,5
" " Neuquén	14.517	28.866	14.349	98,8
" " Río Negro	9.241	42.242	33.001	357,1
" " Santa Cruz	1.058	9.948	8.890	840,2
" " Tierra del Fuego	477	2.504	2.207	425,0
Totales	3.955.110	7.885.237	3.930.127	99,3
Población autóctona	?	18.425	—	—
Fichas llegadas posteriormente		1.840		
Total		7.905.502		

De suerte que puede afirmarse que la población total empadronada, dentro y fuera del país, el día del censo, ascendió a 7.915.502 habitantes.

El segundo censo nacional practicado el día 10 de mayo de 1895, empadronó también individualmente una población formada de 3.955.110 habitantes que residían dentro del territorio de la Nación.

Por manera que el crecimiento absoluto comprobado en los 19 años trascurridos entre los dos censos, asciende a 3.960.392 habitantes, computando entre éstos a los 10.000 argentinos que se hallaban en el extranjero.

El crecimiento absoluto que revela este censo se convierte así en uno relativo de 100 por ciento en los 19 años, o de 5.2 por ciento anual.

Quiere decir, pues, que la poblacron individualmente empadronada se ha duplicado en el corto espacio de tiempo de 19 años.

Pero, para estar dentro de la más rigurosa verdad, y poder establecer con toda exactitud la población que contaba la República el día del censo, al número de habitantes nominalmente empadronados dentro y fuera del país, habría que agregar los siguientes guarismos:

1), 50.000 argentinos que residían en el extranjero el día que se practicó el censo, en vez de los 10.000 empadronados por los agentes consulares, porque, según se desprende de las comunicaciones de éstos, que se leerán en el curso de esta obra, muchos miles de argentinos, cuya existencia era conocida por aquéllos, no concurrieron a empadronarse. Pero no prestaron el

Los resultados de un censo sólo pueden ser comprobados por los de otro empadronamiento; pero la estadística, este poderoso método de investigación puesto al alcance de las ciencias modernas, nos ofrece elementos de apreciación para inducir si un recuento de habitantes está bien o mal hecho.

El distinguido superintendente del primer censo nacional (1869), doctor Diego G. de la Fuente, estimó en esa gran obra—que quedará como la base de los censos que se realicen en la República—"que la Nación Argentina está llamada a ofrecer igual ley de crecimiento que los Estados Unidos en sus mejores tiempos, esto es, cuando menos, un 34 por ciento de aumento en década (3.4 por ciento anual), sobre la base de su población absoluta, siempre que la paz sea un hecho constante y la inmigración siga el orden creciente con que se viene verificando años a esta fecha."

Insistiendo en otra parte sobre este mismo tema, decía que "la República Argentina tiene una ley segura de crecimiento decenal de 23 por ciento (crecimiento vegetativo, le faltó decir) aparte de la inmigración, que viene a aumentar en mucho estas proporciones. Es de creer, agregaba, que a través de un período más o menos largo, aumentándose la población argentina, la ley de crecimiento empiece a disminuir, guardando relación, primero con la mayor densidad de población que como se sabe está en razón inversa con el crecimiento, y, segundo, con las producciones de nuestro suelo, que pueden hacerse algún día espontáneas, menos fáciles, menos baratas, económicamente hablando".

Vése, pues, por estos antecedentes, que la ley o razón anual de crecimiento revelada por este censo, esto es, 5.2 por ciento, es en un 1.7 por ciento superior a la proclamada por el superintendente de nuestro primer censo Nacional.

DESIGUAL CRECIMIENTO DE LAS PROVINCIAS

El documento se ocupa después del crecimiento de algunos países que han seguido o siguen en su desarrollo un desenvolvimiento demográfico y económico análogo o muy parecido al de la República Argentina; y puntualiza los factores del crecimiento o de la población: el vegetativo y el migratorio. Al referirse a la forma en que se ha repartido ese aumento, dice:

El superintendente de nuestro primer censo nacional en aquella época llamó la atención de los estadistas y de los pensadores de la República sobre el desigual crecimiento de las provincias argentinas. Así, decía, "si observamos comparativamente ese crecimiento, percibiremos que las del Este, o sea las llamadas litorales, ofrecen uno mayor que en las dos últimas décadas, distinguiéndose relativamente Santa Fe en primer término, en segundo Entre Ríos, Buenos Aires en tercero y Corrientes en cuarto. Las demás provincias puede decirse que oscilan siempre alrededor de un 23 por ciento, que parece el término medio más seguro para nuestra ley de crecimiento, en tanto no se modifiquen la condiciones que las aíslan y no se haga sentir en ellas la influencia poderosa de la inmigración.

El mismo funcionario afirmó que el crecimiento forzoso más regular y alto estaba garantizado a Buenos Aires, a Santa Fe, a Entre Ríos, a Corrientes; y a Córdoba después, entre los pueblos interiores".

Ha trascurrido casi medio siglo desde que fueron expuestas las anteriores consideraciones por el superintendente de nuestro primer censo nacional. Desde entonces aquí, la población absoluta ha crecido en proporciones extraordinarias—pasó de 1.877.490 almas en 1869 a más de 8 millones de habitantes en 1914.—se ha doblado más de dos veces.

Es conveniente, añade, observar si en este medio siglo trascurrido se han producido hechos de índole económica o política, que hayan modificado las predicciones del estadista que dirigió el levantamiento, de nuestro primer censo nacional, o si, por el contrario, ellas subsisten. Para esto es necesario estudiar el crecimiento de cada una de las provincias y territorios de la República, a fin de observar si se mantiene a través del tiempo el desequilibrio demográfico y político que aquél señaló.

Presentado el cuadro del crecimiento de las provincias por regiones o zonas geográficas en la misma forma en que lo exhibió el primer censo nacional, se obtiene el siguiente resultado:

Provincias	Censo de 1869 Población	Censo de 1914 Población
I—AGRUPACION DEL ESTE		
Capital federal	177.787	1.575.814
Buenos Aires	317.320	2.066.165
Santa Fe	89.117	899.640
Entre Ríos	134.271	425.373
Corrientes	129.023	347.055
Total I	847.518	5.314.047
II—CENTRO		
Córdoba	210.508	735.472
San Luis	53.294	116.266
Sgo. del Estero	132.898	261.678
Total II	396.700	1.118.416
III—OESTE		
Mendoza	65.043	277.535
San Juan	60.310	119.252
Rioja	48.746	79.754
Catamarca	79.962	100.391
Total III	254.440	576.932
IV—NORTE		
Tucumán	108.953	332.933
Salta	88.933	140.927
Jujuy	40.379	76.631
Total IV	238.265	550.491

Resulta de este cuadro que en el medio siglo trascurrido las provincias denominadas del Este, han crecido en una proporción de 527 por ciento; las del centro en un 180.7 por ciento; las del Oeste en un 126.7 por ciento, y las del Norte en un 131 por ciento.

Pero a fin de aproximar más a nuestros días este estudio, vamos a ver en qué proporción han crecido estas provinciales, agrupadas igualmente por regiones geográficas en los 19 años trascurridos entre 1895 y 1914. La comparación arroja el siguiente resultado:

Provincias	Censo de 1895 Población	Censo de 1914 Población
I—AGRUPACION DEL ESTE		
Capital federal	663.854	1.575.814
Buenos Aires	921.169	2.066.165
Santa Fe	397.188	899.640
Entre Ríos	292.019	425.373
Corrientes	239.618	347.055
Total I	2.513.847	5.314.047
II—CENTRO		
Córdoba	351.223	735.472
San Luis	81.450	116.266
Sgo. del Estero	161.502	261.678
Total II	594.175	1.113.416
III—OESTE.		
Mendoza	116.136	277.535
San Juan	84.450	119.252
Rioja	69.502	79.754
Catamarca	90.161	100.391
Total III	360.249	576.932
IV—NORTE		
Tucumán	215.742	332.933
Salta	118.015	140.927
Jujuy	49.713	76.631
Total IV	383.470	550.491

Vese, por este cuadro, que los resultados se han modificado muy poco. Así observase que, mientras la agrupación del Este, denominada Litoral, ha crecido en la proporción de 111.4 por ciento, la del centro aumentó en 37.4 por ciento, la del Oeste en 60.2 por ciento, y la del Norte en 43.6 por ciento.

Analizando en detalle el crecimiento particular de cada una de las provincias argentinas, verificado en los últimos 19 años, se ve que el guarismo absoluto más elevado corresponde a Buenos Aires con 1.144.997 almas.

La capital de la República denominada con razón el cerebro y el corazón de la Nación, llama la atención en este cuadro por su crecimiento extraordinario. Aumentó en 911.960 almas, Santa Fe viene después de Buenos Aires, con un aumento absoluto de 502.452 habitantes. Entre las provincias del interior, Córdoba se destaca en primera línea por el rápido crecimiento de su población: aumentó en 384.249 almas. Mendoza, la progresista provincia andina, también se señala por su notable crecimiento demográfico: su población creció en 161.399 habitantes. Tucumán [illegible] los Estados Unidos envió la fragata "Congreso" a efectuar un viaje a Sud América, con el objeto de "darse cuenta del estado de estos países". La relación fué publicada en 1819 por H. M. Brackenridge, secretario de la misión, con varios documentos que obtuvo, entre ellos una estimación del número de habitantes por provincia.

El cuadro, respecto del cual el autor hace notar que faltan las provincias de Corrientes y distrito de Santa Fe, que entonces formaba parte de Buenos Aires, arroja una población de 523.000 habitantes, excluyendo los indios.

La Banda Oriental y el Entre Ríos tenían una población estimada en 50.000 habitantes.

No comprendidos en el cálculo los habitantes de Santa Fe, Entre Ríos y Corrientes, y suponiendo que éstos fueran 65.000, resulta que el total de la población de los actuales territorios argentinos hacia 1816 era de 554.000 a 588.000, excluyendo los indios de Buenos Aires, Córdoba y Tucumán, que se calculaban en 175.000.

Todas estas cifras, con excepción de las que corresponden a la provincia de Buenos Aires, nos parecen algo fuertes, decía el comentador del segundo censo nacional.

El doctor de la Fuente, agregaba, "teniendo en cuenta los datos de natalidad y mortalidad, ha calculado que la población argentina en 1819 debía ser de 527.000 habitantes, cifra que nos parece más aproximada a la verdad que la de Brackenridge".

Puede, pues, establecerse, con bastante aproximación, que la población del territorio que formaba la República Argentina llegaba en julio de 1816 a 530.000 habitantes.

Partiendo de esta base y admitiendo que la población de la República ascile en julio de 1916 alrededor de 9.000.000 de habitantes, tenemos que ella ha aumentado en 17 veces y se ha doblado más de cuatro.

ELEMENTOS INDIRECTOS DE COMPROBACION

Conviene someter los guarismos de este censo a la demostración de algunos elementos indirectos de comprobación.

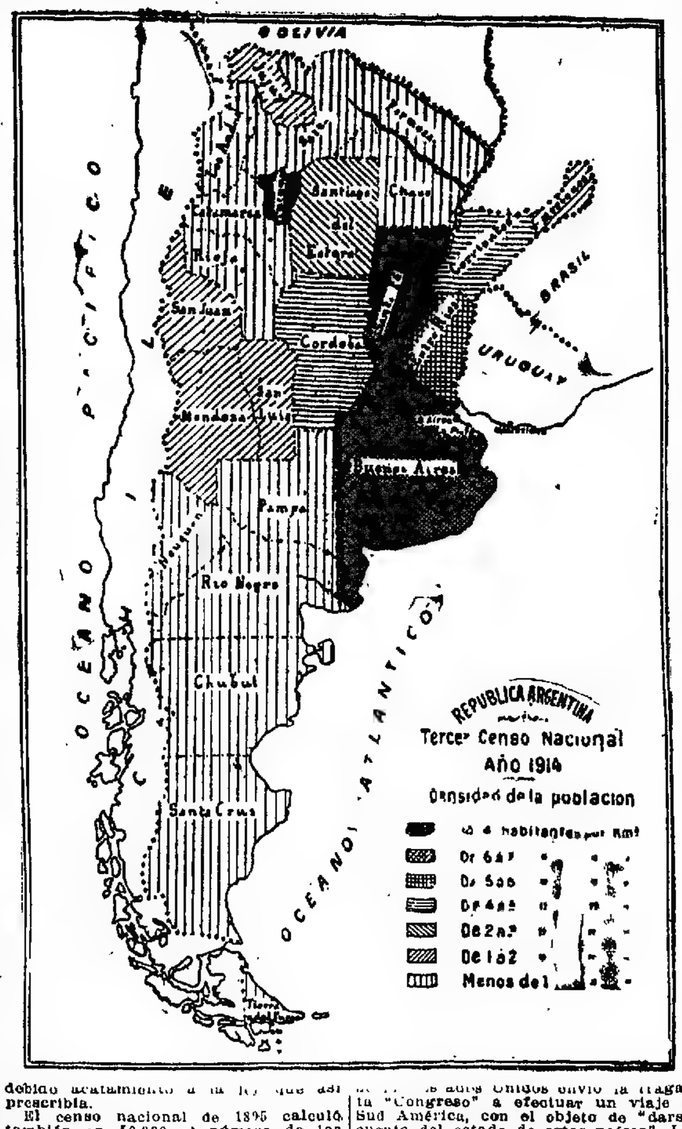

debido acatamiento a la ley que así prescribía.

El censo nacional de 1895 calculó también en 50.000 el número de los argentinos que residían en el extranjero.

2), 118.582 habitantes, o sea el 1 1/2 por ciento de la población general empadronada en la República, en que calculó el número de los habitantes que escaparon al empadronamiento.

Para adoptar esta proporción, he tenido en cuenta que el censo de 1895 estimó en 60.000 el número de los que se sustrajeron al empadronamiento, los que, sobre una población de habitantes 3.954.911, forman justamente el 1.5 por ciento de la población total.

3) 20.000 indios que, probablemente tampoco fueron inscriptos en el censo.

Esto independientemente del número de 18.425 indígenas que fueron censados en grupo o en tribus, porque no dieron datos personales.

De manera que si se adicionan las diversas partidas, se llega a formar el guarismo definitivo de 8.004.084 habitantes, en vez de 7.905.502, como población total de la República en el momento en que se practicó el censo.

Partiendo de esta base, comparando este guarismo con el que arrojó la población individualmente censada, más la calculada por los diversos conceptos ya expresados, en el censo nacional de 1895, es decir, 4.044.911 habitantes, se observa un crecimiento absoluto de 4.049.173 habitantes, que se trasforma en un relativo de 100.1 o/o, o, en otros términos más concisos, de 100 por 100.

De acuerdo con esta proporción de crecimiento aritmético, la población de la República necesita 19 años para doblarse.

Esta es la población que tenía o debía tener, probablemente, la República el día 1.o de junio de 1914.

Pero como esta obra verá la luz cuando ésta conmemore el primer centenario de su independencia política, es decir, el 9 de julio de 1916, consideró oportuno calcular cuál podrá ser en ese día la población total del país.

Para conocerla, es forzoso apelar a una conjetura: suponer que la razón

SITUACION EN EL FRENTE ORIENTAL

CONTINUACION DE LA OFENSIVA MOSCOVITA

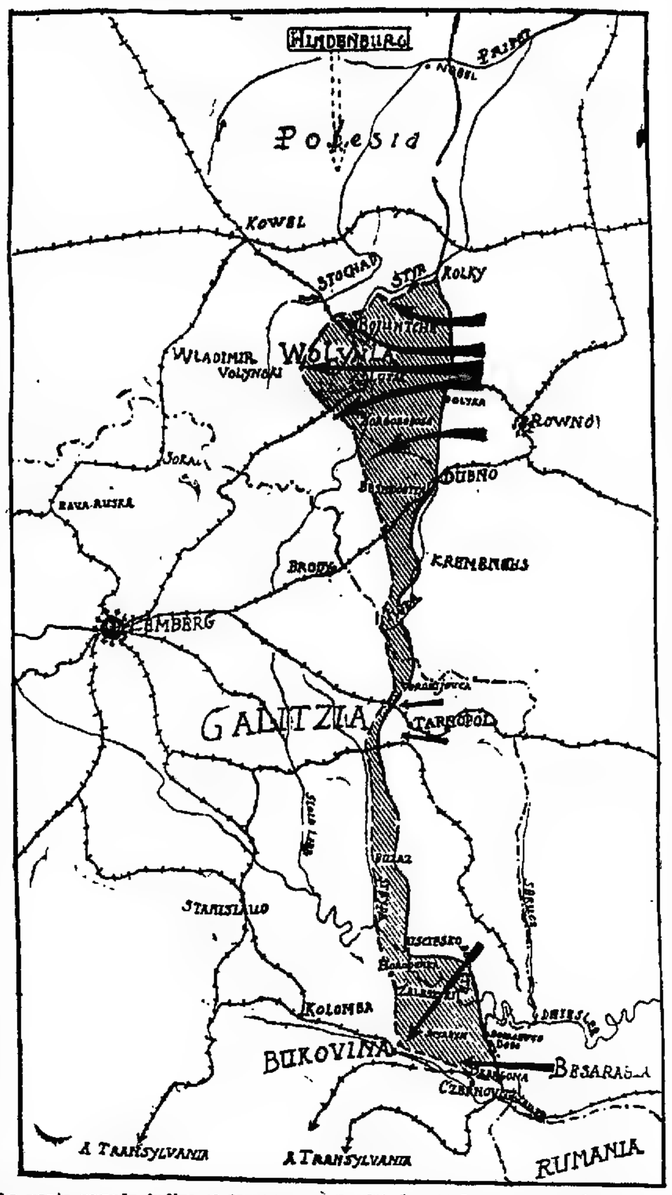

La parte rayada indica el terreno reconquistado por los rusos, según sus comunicados.—Las flechas llenas marcan el sector del frente austriaco que ha sido roto y por donde avanzan los rusos en dirección a Lemberg y Kovel.—La flecha punteada indica la probable dirección en que el mariscal Hindenburg lanzará sus reservas, si no se ve obligado a lanzarlas para reforzar su frente.

Recíamente atacada en un frente de 300 kilómetros, la línea austriaca no ha resistido a la tremenda embestida de Brussiloff, y se ha roto en dos partes: entre Dubno y Kolky y en el sector del Dniester.

La primera es una brecha de no menor extensión de 60 kilómetros; la segunda de 20 kilómetros. En la región del Strypa, la línea se ha abolado solamente y ha pasado de la margen Este, en que estaba, a la margen Oeste.

El resto de la línea (región de Tarnopol y Plesia) parece que ha resistido.

Por la brecha del centro austriaco, avanzan con gran rapidez fuertes columnas moscovitas, precedidas por grandes masas de caballería, que según los mismos comunicados austriacos, han llegado a la región de Tortchin, a 25 kilómetros al Oeste de Lutzk, y a 60 kilómetros de Olyka, que era por donde pasaba la línea antes de esta ofensiva.

Estas columnas de ataque se han abierto, después de atravesar el Styr al Sur y Norte de Lutsk, en dos direcciones: unas que avanzan sobre Kowel y otras sobre Lemberg.

Con ambas maniobras se espera hacer retroceder los ejércitos austriacos que operan en Galitzia y en Polesia, los que se verán obligados a proceder así muy en breve, si las cosas siguen en el tren que van, y si al mariscal Hindenburg no se le ocurre alguna aportuna resolución que le permita parar el golpe.

Por la brecha del Sur, operada en el Dniester, se amenaza Czernowitz, la vieja capital de la Bukovina, que no tardará en caer en poder de los rusos, pues los mismos austriacos han señalado ya la caballería cosaca en la región de Snyatin, es decir, 30 kilómetros al Oeste de Czernowitz, sobre su principal línea de comunicaciones.

Presentar la situación austriaca en la forma que lo dejamos hecho, es hablar de su gravedad.

No hay duda alguna que si los austriacos no toman enérgicas medidas para contener el avance, la situación grave puede trasformarse en gravísima.

Pero también puede suceder, que el mariscal Hindenburg que va quedando poco a poco en el flanco de las columnas rusas que avanzan, caiga sobre ellas con todas las reservas que haya podido reunir, e invierta los términos de la situación.

Pero cualesquiera que sean las consecuencias de la actual ofensiva moscovita, creemos que ella inicia el período de la gran ofensiva aliada, es decir, el período final de la guerra: el período en el que se decide definitivamente el destino de los pueblos que se baten con tanto encarnizamiento.

ATAHUALPA.

del laurel activo", como la llamó su bajo glorioso, cuyo progreso descansa principalmente en la expansión de su industria azucarera, también ha crecido en proporciones que deben ser señaladas: 117.191 habitantes en 19 años.

Formando contraste con el crecimien extraordinario de algunas provincias, aparecen otras en las que este fenómeno demográfico reviste proporciones insignificantes. En tal caso, se halla San Juan, La Rioja, Catamarca, Salta y Jujuy. Dijérase que la ola sanguínea de población y de riqueza que alimenta el organismo nacional, apenas llega a esas provincias, las cuales sienten la anemia y la extenuación.

Sorprende más este resultado cuando se sabe que esas provincias fueron generosamente preparadas por la naturaleza para que pudiera convertirse en futuros emporios de riqueza, albergue de una población numerosa y próspera, donde que lograrán el día que se les proporcione algunos elementos naturales que les falta, y que se las dote de vías fáciles y baratas de comunicación para que trasporten sus productos hasta los mercados consumidores del propio país y del exterior, y adquiérese pronto la convicción de que es urgente trasformar las condiciones económicas de estas provincias, a fin de que ellas gocen de los mismos beneficios de prosperidad y de bienestar de que disfrutan las otras.

TERRITORIOS NACIONALES

Así como se observa en las provincias argentinas un progreso demográfico desigual: extraordinario y considerable en unas, pobre o escaso en otras, de la misma manera nótase en el crecimiento de los territorios federales, llamados a convertirse con el tiempo, cuando reunan los necesarios elementos de población y de riqueza, en las futuras provincias de la República, ciertos contrastes que no pueden pasar inadvertidos.

Debemos señalar, entre los más favorecidos, al Territorio de la Pampa que en 1895 contaba con 25.914 habitantes y en 1914 aparece con 101.338, lo que revela un crecimiento absoluto de 75.424 y uno relativo de 291.0 por ciento en 19 años.

Paralelamente con la Pampa, se destaca por el rápido crecimiento de su población el Territorio del Chaco, con 46 274 habitantes en 1914 contra 10.422 en 1895, lo que arroja un aumento absoluto de 35.852 y otro relativo de 344 por ciento.

Llaman igualmente la atención Río Negro, con un crecimiento de 33.001 habitantes, Formosa con 14.452, Misiones con 30 400 y Neuquén con 14.339

Obsérvase, con sorpresa, que algunos de estos territorios ostentan un crecimiento absoluto mayor que el de determinados Estados Federales.

ARGENTINOS EN EL EXTERIOR

El poco satisfactorio resultado del censo de los argentinos residentes en el exterior, debe atribuirse exclusivamente, como lo dijo en nota oficial el cónsul general en Francia "a la ingénita negligencia y despreocupación de nuestros connacionales por todo aquello que importe una obligación, cuyo cumplimiento no esté estimulado por la imposición de un castigo cualquiera, ya sea multa u otro".

La comisión del censo recibió numerosas comunicaciones de los cónsules argentinos acreditados en el extranjero, en las que se le denunciaba que en su jurisdicción existían muchos compatriotas, pero que no se habían presentado al acto del empadronamiento.

Volviendo a los resultados del censo, los 10.296 argentinos inscriptos se rejartían en los siguientes países:

África del Sur, 15; Alemania, 513; Austria-Hungría, 81; Bélgica, 30; Bolivia, 796; Dinamarca, 29; España, 668; Estados Unidos, 311; Francia, 1.593; Guatemala, 3; Inglaterra, 362; Italia, 1.108; Japón, 3; México, 14; Noruega, 9; Países Bajos, 18; Paraguay, 1.122; Perú, 22; Portugal, 107; Rumania, 13; Rusia, 4; San Salvador, 14, Suecia, 19; Suiza, 430; Uruguay, 2.466. Totales, 6.923 hombres y 3.373 mujeres, o sea un total general de 10.296.

De estos 10.296, 1859 poseían propiedad raíz en la República—1.147 hombres y 712 mujeres—5.242 habían fijado su residencia con carácter permanente en el extranjero y 5.054 transitoriamente.

Los argentinos residentes en el extranjero que vivían de sus rentas ascendían a 1.406—704 hombres y 666 mujeres.

Respecto a la cifra absoluta arrojada por este censo, la comisión considera, después de leer la correspondencia cambiada con los cónsules y vicecónsules, que el número de argentinos residentes en el extranjero en el momento en que se efectuó el censo, no puede bajar de 50.000 o 70.000 individuos; pero a fin de no pecar de exagerada, se atiene al primer guarismo.

El documento contiene cuadros demostrativos de la población y su desenvolvimiento. La comisión del tercer censo nacional ha impreso un folleto que fué distribuído ayer entre los miembros de la Cámara de Diputados, y del que es autor el presidente de la comisión mencionada, señor Alberto B. Martínez, con una síntesis de la labor desarrollada por la comisión y de los resultados de la misma.

EL CENTENARIO DE JULIO

SU CELEBRACION EN TUCUMAN

No concurrirá el Presidente

En un telegrama que el gobernador de Tucumán ha dirigido al Presidente de la República, dice aquel funcionario que había comisionado al diputado doctor Nougués para que le informara del modo cómo va a celebrarse en aquella ciudad el Centenario de la Independencia y al mismo tiempo que le presentara la invitación para presidir los festejos.

Agrega que el doctor Nougués, ausente de esta capital, no ha podido desempeñar la misión en la oportunidad que indicaba y en el deseo de no demorar más el cumplimiento de este deber, se dirige para reiterarle la invitación de presidir la conmemoración de la Independencia el próximo 9 de julio en la misma ciudad en que fué declarada por el Congreso de 1816, que tendrá el carácter nacional de que la rodea el sentimiento público.

Creo añade, excusado anticipar la satisfacción con que el pueblo de Tucumán acogerá la presencia del primer mandatario honrando la fecha memorable que nos es dado celebrar.

Envío al Ministro del Interior, para que se lo haga conocer, el programa de las ceremonias oficiales que se proyectan, susceptibles todavía de alguna modificación a las que deben agregarse numerosas manifestaciones de carácter oficial y popular que se realizarán en los mismos días.

El doctor Plaza ha contestado ese telegrama invitación del doctor Padilla con otro despacho en el cual dice, después de acusar recibo:

Ninguna función de mi cargo me habría sido más satisfactoria y ninguna tampoco hubiera coincidido [illegible]

rresponde a la provincia de su digno gobierno una participación prominente en la primera manifestación popular de la gratitud argentina al inmortal Congreso que en hora tan lucida y tan difícil nos dió personalidad propia entre las naciones soberanas. Todo el esfuerzo oficial y popular, en el sentido de acordar el gran aniversario con la magnitud del acontecimiento y el desarrollo alcanzado por la República en el primer siglo de su existencia independiente, han tenido y cuentan con mi apoyo de mandatario y con mis simpatías ciudadanas.

Me complace vivamente que Tucumán se destaque en esa conmemoración, aun cuando me habrá de quedar la íntima contrariedad de no compartir esas horas de noble expansión patriótica asociado personalmente a su pueblo y a su gobierno. Los deberes de mi investidura no lo permiten: la amistad que felizmente cultivamos con todas las naciones, traerá a la capital, correspondiendo a nuestra invitación, representaciones especiales y no puedo dispensarme de recibirlas con el afectuoso homenaje merecido, así como tampoco dejar de presidir la conmemoración nacional en el asiento de las autoridades federales, circunstancias las dos que me podrán en el caso de delegar mi representación.

No dudo que este concepto de mis obligaciones públicas y de mis propios sentimientos ha de ser apreciado con criterio ecuánime por su gobierno y el pueblo de Tucumán y que aun ausente han de querer contarme en todas las manifestaciones de jubiloso patriotismo confundido en sus filas con todo el corazón, rindiendo, como todos los argentinos, al soberano Congreso de 1816 el tributo de nuestra gratitud y pidiendo a sus inmortales miembros la inspiración de sus virtudes, para servir con todas nuestras energías la República que ellos crearon.

EN LA DIRECCION DE ALUMBRADO

Trámites oscuros

El conflicto pendiente entre la Municipalidad y la Compañía Primitiva de Gas, promovido por la negativa de aquella repartición a modificar el contrato que tiene celebrado con dicha empresa, ha ofrecido una derivación inesperada y que revela en sí misma procedimientos administrativos sumamente extraños, adoptados por la Intendencia en este caso particular.

Las pretensiones de la compañía fueron especialmente resistidas por el laboratorio de gas, de la dirección de alumbrado, en informes que llevan fechas de marzo 29, abril 7 y mayo 9. A fines del mes anterior, el director de alumbrado solicitó y obtuvo en el mismo día de la Intendencia que se declarase en comisión el personal del laboratorio de gas, sin que haya sido posible conocer los fundamentos de semejante petición, debido a haberse guardado la mayor reserva acerca de la nota correspondiente. El decreto respectivo se guarda en idéntica deserva.

Posteriormente el mencionado funcionario exigió al jefe del laboratorio de gas la entrega de la oficina a una persona designada para sustituirlo en el cargo. La orden no fué acatada y a esa incidencia siguió una reiteración a la Intendencia, en el sentido primeramente indicado.

En fin, acaba de aparecer un decreto que aleja del laboratorio de gas a su jefe titular, de acuerdo con la voluntad del director de alumbrado, y se manda reorganizar la oficina.

Nuestras informaciones recogidas sobre este asunto, atribuyen al director de la oficina de alumbrado opiniones poco favorables a la preparación técnica del jefe del laboratorio de gas y sin duda en ese juicio se funda su actitud respecto de dicho empleado. Pero, aparte de que semejante concepto se vuelve contra su autor, pues, fué éste quien nombró, no hace aún mucho tiempo, al funcionario actualmente despojado de su puesto, es indudable que aquella razón no puede alcanzar a todo el personal del laboratorio, desde que la supuesta incompetencia se refiere exclusivamente al jefe.

Es visible que esta vez, como tantas otras ocurridas, la Intendencia no ha procedido con criterio propio y ha inspirado sus medidas en insinuaciones subalternas, ignorantes casi siempre de las normas regulares y fundamentales de la administración. El caso explicado traduce de manera manifiesta la acción independiente y caprichosa que es posible poner en juego a los funcionarios, cuando sobre ellos no sienten la existencia de la autoridad directiva y, en consecuencia, severamente responsable de sus determinaciones. Para mayor fundamento de esta afirmación, podemos decir que según documentos que obran en nuestro poder, el director de alumbrado, con anterioridad al decreto de designación de nuevo jefe del laboratorio de gas, afirmaba que ese nombramiento era un hecho consumado y definitivo.

Con todos estos procedimientos—volvemos a repetir— la Intendencia insiste en olvidar las buenas prácticas administrativas que sirven para defender el mejor concepto de los empleados y los intereses generales confiados a la custodia de la comuna.

LOS COMISIONADOS MUNICIPALES

INCOMPATIBILIDAD DE FUNCIONES

Dictamen de la comisión de interpretación

En nuestra edición anterior anunciamos el pronunciamiento de la comisión de interpretación en el caso, sometido a su estudio, sobre la incompatibilidad existente en el desempeño de funciones de comisionado municipal y de cargos acordados por el departamento ejecutivo.

En su dictamen, la comisión afirma que la incompatibilidad no fluye de la letra del artículo 31 de la ley orgánica, sino que surge de espíritu entero y su adopción la impone el principio de gobierno más respetable que fundamenta nuestro régimen político: el de la separación de los poderes.

La organización "sui generis" de la Municipalidad de la capital, obedece, sin duda alguna, a ese principio; por un lado una rama ejecutiva, por otro,

do el artículo 27 de la ley orgánica, a diferencia del artículo 64 de la Constitución Nacional, se halla redactado en forma imperativa.

Después de estudiar las funciones de las comisiones superior de suministros y asesora y de investigación de la administración de limpieza, la comisión declara que ellas son netamente administrativas, que se ejercitaban antes por las oficinas correspondientes de la Intendencia y que hoy han sido colocadas bajo la superintendencia de las expresadas comisiones, que por más autonomía de que haya querido investírseles, deben llenar su cometido en armonía de acción y pensamiento con el jefe de la rama ejecutiva de donde, por tanto, deriva la mayor inconveniencia.

El dictamen llega a la anunciada conclusión de que está en pleno vigor la resolución del 5 de abril de 1895, que resuelve el caso de incompatibilidad en manera terminante y definitiva.

La consideración de este despacho dará lugar a un debate y creará una situación molesta a los comisionados que desempeñan, no sólo cargos de la rama ejecutiva de la municipalidad, sino también puestos rentados en oficinas y dependencias nacionales. Es posible que se produzcan algunas renuncias, sobre todo si el voto favorable de la corporación acepta todas las conclusiones del dictamen comentado.

MARINA DE GUERRA

Reglamentos de materiales eléctricos

El Ministerio de Marina ha mandado distribuir a los buques y reparticiones de la armada cuatro nuevos reglamentos sobre materiales eléctricos, los que son parte de la obra general de reglamentación iniciada por la división electricidad de la dirección general del material.

Los folletos mencionados versan sobre los aparatos siguientes: interruptores y conmutadores, tomacorrientes, lámparas de arco y ventiladores, y ellos contienen las normas completas a seguir en la selección, pruebas y utilización de dichos elementos.

Todos los puntos que dichos reglamentos contienen han sido objeto de prolijo estudio de parte de la división electricidad, y sus prescripciones se ajustan a los últimos adelantos de la técnica.

Dado el interés con que fué recibida la primera parte de esta obra, la que comprendía las especificaciones de lámparas incandescentes, conductores, fusibles y portalámparas y de cuyos folletos la dirección general del material recibiera numerosos pedidos, provenientes de reparticiones públicas, institutos de educación, etc., es de esperar que estas publicaciones llenarán entre nosotros el mismo papel utilísimo que tienen en los Estados Unidos las "Standardization Rules" publicadas por el ministerio de Industrias y Comercio de aquel país, y las que constituyen una excelente colección de reglas normales sobre ensayos de instrumentos y materiales en general.

Si bien los reglamentos de nuestra división electricidad sólo versan sobre los materiales que se emplean en la armada, que en gran parte son de fabricación especial, sus prescripciones son en parte aplicables también a los elementos de las instalaciones terrestres y, en ese concepto, no dudamos que dichas obras serán utilizadas por los técnicos de la industria privada, dada la seriedad científica que abonan dichos trabajos.

En breve aparecerán dos nuevos folletos, actualmente en prensa, los que versan sobre pilas y acumuladores el uno, y sobre pararrayos el otro.

CIRCULO DE LA PRENSA

Reforma de los estatutos

Para esta noche a las 9 están citados los socios del Círculo de la Prensa, en el local que ocupa en la Galería General Güemes, a la asamblea general convocada para considerar el proyecto de reformas a los estatutos, modificados por una comisión especial compuesta por miembros de la comisión directiva, y aprobados por ésta.

En el folleto distribuído por el Círculo, y que contiene el proyecto de reformas a los estatutos, se ha omitido la inserción de un artículo final, que tiene mucha importancia, y que se refiere a la situación de los actuales socios de la institución, con respecto a las reformas proyectadas.

Ese artículo, que pone término al capítulo de las disposiciones generales, establece lo siguiente: "Los que a la fecha de la sanción de estos estatutos sean socios del Círculo de la Prensa conforme con las disposiciones de los estatutos que se reforman, conservarán todos los derechos correspondientes a la categoría a que pertenecían, aunque no reunan las condiciones exigidas por la reforma, para figurar en esa categoría".

La reforma, pues, en nada afecta los derechos adquiridos por los socios actuales.

MUSEO DE HISTORIA NATURAL

SU REAPERTURA

Hoy será reabierto el museo de historia natural, en un local situado en la calle Aroma y Lima. Las gestiones para la construcción del edificio propio del museo hace años que se vienen realizando; Ameghino hizo trabajos en ese sentido, con resultado infructuoso. El doctor Gallardo, comprendiendo que sería imposible obtener el local propio, ha solicitado y obtenido una casa para colocar colecciones y biblioteca del museo, a fin de que ellas puedan ser consultadas por el público y los estudiosos. En el nuevo local mencionado, han sido instalados 30.000 tomos de obras de consulta, colecciones entomológicas, de moluscos, fósiles y de mineralogía.

Hasta tanto se hallen las finanzas nacionales en situación de permitir la construcción del edificio que el museo de historia natural reclama, éste podrá ser visitado en el local que hoy se habilita, después de mucho tiempo que el público no lo puede visitar por el ruinoso estado de la vieja casa donde antes estaba.

POLIGONOS DE TIRO

Devolución del armamento

El Ministerio de Guerra ha ordenado que la dirección general del material tome las disposiciones pertinentes para que, a medida que se vaya terminando el recuento del armamento remitido por los polígonos de tiro, les sea devuelto con la dotación de munición correspondiente.

Todo esto se hará de acuerdo con lo que está asignado a cada polígono, juntamente con las cajas con tapa para guardar los cerrojos cuando deban ser depositados, de acuerdo con las disposiciones en vigor.

La dirección general del material no devolverá el armamento a aquellos polígonos de tiro que no han cumplido con las disposiciones en vigor, o que les falte armamento o munición, hasta tanto no regularicen su situación, por el cargo que tengan.

Dicha dirección comunicará directamente a la de tiro y gimnasia los polígonos que se encuentren en estas condiciones.

Se ordena, además, que se remita en lo posible, a los polígonos, el mismo armamento que éstos han enviado, siempre que esté en condiciones, reemplazándose únicamente aquel que por su desgaste en el tiro, o por la mala conservación, haya quedado destruído, en cuyo caso se formulará [illegible] a los polígonos por dichas armas [illegible] que serán reemplazadas por [illegible] en buenas condicio-

EL UNIFORME MILITAR

UN BUEN EJEMPLO

En los primeros días de diciembre último, el ministro de Guerra se dirigió a los ministros de Justicia y del Interior haciéndoles presente la conveniencia de que las instituciones de su dependencia, que usan uniformes y denominaciones militares se pongan en condiciones regulares antes de entrar en vigor la ley de cuadros, a fin de evitar la aplicación de las penas legales.

El Ministro de Justicia tomó inmediatamente las providencias del caso, aprobando el proyecto presentado en noviembre por el coronel Páez, jefe del guardia de cárceles.

Por un decreto del Poder Ejecutivo, de fines de diciembre, se sustituyen las denominaciones de capitán a subteniente por las de oficial primero, segundo y tercero y las de sargento, cabo y soldado, por las de guardia primero, segundo y tercero.

Al mismo tiempo se modificó el uniforme, insignias y atributos "que puedan tener, como decía la orden del cuerpo, alguna semejanza o parecido con el uniforme o distinciones del ejército, evitando así las responsabilidades establecidas por los artículos 49 y 50 de la misma ley citada."

Las modificaciones adoptadas desde el 3 de enero consisten: en la supresión absoluta de las presillas que usan los jefes y oficiales en los hombros de la blusa, las estrellas de las botamangas y los botones dorados, quedando como distintivo de la jerarquía el uso de estrellas plateadas en la pechera en número de uno a cinco, desde subteniente hasta jefe del cuerpo. En cuanto a los guardias segundo y primero, llevan escuadras y jinetas de color blanco sobre fondo gris que difieren totalmente de los usados por los cabos y sargentos del ejército. El modelo de la espada, que llevan los oficiales únicamente en los actos del servicio, es también distintivo del reglamentario para el cuadro de oficiales del ejército permanente.

Este ejemplo de acatamiento a las disposiciones de la ley, es tanto más encomiable, cuando el coronel Páez y teniente coronel Espinosa, jefes del mencionado cuerpo, en situación de retiro, tienen pleno derecho al uso del uniforme y denominación jerárquica reglamentarios en el ejército permanente, de donde proceden.

En cambio el Ministro del Interior no ha ordenado todavía las modificaciones análogas en los institutos de su dependencia, que continúan usando las mismas presillas, distintivos, vivos y franjas del uniforme militar, el mismo sable de oficial de línea, y las mismas denominaciones del cuadro del ejército permanente, a pesar de las prohibiciones terminantes de la ley.

El buen ejemplo del guardia de cárceles, debe ser imitado.

EN LA BOLSA DE COMERCIO

La conferencia de ayer

La anunciada conferencia de miss Annie S. Peck, sobre temas de comercio e industrias, y auspiciada por la Bolsa de Comercio, se realizó ayer en el gran "hall" de la institución. Asistió a la disertación numerosa concurrencia de socios comisionistas, comerciantes, entre los que estaban representados todos los órdenes de actividades, banqueros y hombres de negocios; hizo acto de presencia también un buen número de señoras y señoritas.

El señor Luis E. Zuberbühler, presidente de la Bolsa de Comercio, hizo la presentación de la señorita Peck, y habló de sus honrosos títulos, por los cuales la Cámara de la institución auspiciaba esa conferencia.

En seguida hizo uso de la palabra la señorita Peck, y desarrolló el importante tema anunciado. Llamaron mucho la atención las proyecciones luminosas que ilustraron las partes principales de la conferencia, referentes a edificios, ferrocarriles, fabricación de petróleo, Bancos, maquinarias agrícolas, escuelas comerciales, etc.

Respecto a la Cámara de Comercio de Nueva York, dijo la disertante que data de pocos años, y se compone de varias asociaciones, cuyos miembros están limitados a una industria o grupos de las mismas, siendo propósito de tal organización el alentar la formación de asociaciones en todas partes, examinar el trabajo y valor de las oficinas oficiales; vigilar las influencias que podían retardar el desarrollo comercial y dar informaciones sobre oportunidades en los mercados extranjeros. Esa Cámara tiene más de 700 miembros, que representan, a su vez, 300.000 corporaciones, razones sociales e individuales.

En cuanto al sistema bancario de los Estados Unidos, dijo que fué creado en 1863.

Agregó que han sido propuestas importantes modificaciones a la ley de reserva federal, cuya sanción facilitará el comercio extranjero y el establecimiento de otros Bancos en el exterior, los que serán sucursales de Bancos existentes, como también la organización de corporaciones, con objeto especial de efectuar transacciones bancarias y financieras en los países extranjeros.

La conferencia se prolongó por espacio de una hora y media, mereciendo a su final mias Peck muchos aplausos y felicitaciones.

El presidente de la Bolsa de Comercio, y demás miembros de la Cámara, también fueron felicitados por el acto interesante que propiciaron.

COMISION MUNICIPAL

LA SESION DE MAÑANA

ORDEN DEL DIA

Fué repartida ayer entre los miembros de la comisión municipal la orden del día que debe ser considerada en la sesión de mañana.

En primer término figura un despacho de la comisión de interpretación, en el recurso de apelación interpuesto por el presidente de la sociedad anónima de Exposiciones Internacionales, concesionaria del Parque Japonés, reclamando de la aplicación que pretende hacer el departamento ejecutivo de una cláusula del contrato de concesión.

La cuestión versa sobre los alcances que debe darse al artículo 7 de la ordenanza, concesión, si a la empresa le corresponde entregar un tanto por ciento de las entradas generales de boletería al parque, o si como lo entiende la intendencia, la utilidad de la municipalidad debe deducirse de las entradas brutas que obtiene el concesionario, de la explotación de todas las dependencias del Parque Japonés.

La comisión, interpretando un anterior dictamen sobre el mismo asunto, aconseja la aprobación de un proyecto de resolución que revoca el decreto del departamento ejecutivo de marzo 29 de 1915, y ordena que sea devuelta a la empresa concesionaria la cantidad de 9.382 pesos, que depositó en el Banco Municipal de Préstamos, en garantía del excedente de participación que en las utilidades del Parque Japonés le había exigido el jefe de la comuna.

—La comisión de hacienda aconseja que sea devuelto a la intendencia, el crédito de 1.468.67 pesos, a favor de la sociedad anónima Granja Blanca, para que lo cancele con certificados de deuda, creados por ordenanza de 21 de diciembre de 1915.

—Un despacho de la comisión de interpretación desecha la apelación interpuesta por el señor Arturo Buchen, sobre computación de años de servicio.

—La comisión de obras públicas declara sin efecto el convenio celebrado entre el departamento ejecutivo y los señores Fortunato Francone y Salvador Cortese, por el cual los señores mencionados vendían a la municipalidad una fracción de terreno, ubi- [illegible]

—La comisión de hacienda propone la aprobación de una resolución que autoriza al intendente para eximir a María Elvérdin de Pérez del compromiso contraído con la municipalidad, respecto a la venta a plazos del terreno municipal ubicado en la esquina de las calles Santa Fe y Carlos Pellegrini, quedando a favor de la comuna la cantidad de 143.941,32 pesos entregada a cuenta por la adquirente. Además, los gastos producidos en la ejecución realizada correrán por cuenta de la señora de Pérez.

—Un despacho de la comisión de presupuesto aconseja la aprobación de lo resuelto por el departamento ejecutivo que manda ingresar la suma de 636.37 pesos, sobrantes de los aumentos de sueldos a las hermanas de los hospitales Ramos Mejía y Rawson a la partida de eventuales, como también el destino dado a 2.213,63 pesos, importe del mismo aumento, invertido en la adquisición de drogas.

—En la apelación interpuesta por el señor Vicente Chas, la comisión de interpretación aconseja la revocación del decreto apelado y que se acuerde al recurrente permiso para la instalación de un horno de ladrillos de primera categoría, en un lote de terreno ubicado en la esquina de la calle Torrent y avenida Los Incas.

—La comisión de obras públicas aconseja la aprobación de los convenios celebrados entre el departamento ejecutivo y los señores Javier Leslabay y Victoria Masur de Carbonaro, por los cuales dichas personas venden a la municipalidad tres fracciones de terreno destinadas a la rectificación de las calles Rivadavia y Lima.

La misma comisión aprueba el convenio "ad referendum" celebrado entre la intendencia y señor Jaime A. Agüero, quien compra a la municipalidad un sobrante de terreno ubicado en la esquina de las calles Uriarte y Costa Rica.

APROBACION DE CONVENIOS

En la tarde de ayer, el intendente envió a la comisión municipal diversos mensajes solicitando la aprobación de los convenios que ha celebrado con José y Miguel Savino, Manuela Olivari de Javarelli, Ana María Enriqueta Schellenchlager de Mackintosch y Juana y Emilia Schenllenchlazer, por los cuales dichas personas venden a la Municipalidad diversas fracciones de terreno afectadas por la formación de ochavas reglamentarias y rectificación de la calle Oruro.

EN APELACION

En la mesa de entradas de la corporación municipal se ha recibido, en grado de apelación, el expediente seguido por José M. Moreno, quien reclama de la línea que le fijaron las dependencias municipales, al concederle permiso para construir cerco y acera en el inmueble de su propiedad, situado en Rivadavia 1050.

PEDIDO DE DESAGÜES

El Intendente envió ayer a consideración de la comisión municipal la solicitud presentada por un núcleo de vecinos de la parroquia de San Juan Evangelista, en la que se pide la construcción de varios desagües para evitar las inundaciones que temporariamente se producen en dicha zona, a consecuencia de las fuertes lluvias del período invernal.

ECONOMIAS

El presidente de la comisión municipal envió ayer al Intendente una nota acompañada de la planilla demostrativa del movimiento de los fondos asignados en el presupuesto del año 1915, a los gastos generales de biblioteca, impresiones de actas, versión taquigráfica y otros gastos de publicidad.

El cierre de ejercicio acusa en dicho inciso un saldo de 3.693.24 pesos, economizados por la corporación en la aplicación del presupuesto.

LA GUERRA

TORNOS PARA EL EJERCITO ITALIANO

Un establecimiento industrial de esta plaza, ha embarcado con destino a Italia 200 tornos mecánicos que fueron expresamente encargados por la dirección de construcciones militares del ejército de aquel país. Esos tornos serán dedicados a la fabricación de proyectiles de 75 mm.

SUSCRIPCION AL EMPRESTITO ITALIANO

La sociedad italiana de Socorros Mutuos, entre Cocineros y Mozos, en su última asamblea general, ratificó la deliberación adoptada anteriormente por su comisión directiva y por la cual se suscribía con la suma de 50 mil liras al empréstito lanzado últimamente por el gobierno de Italia.

CONFERENCIA

En el teatro Marconi dará una conferencia, en la semana próxima, la señora Ida Baroffio Bertolotti. Tema: "La conflagración europea".

CONGRESOS DEL CENTENARIO

AMERICANO DE CIENCIAS SOCIALES

La comisión organizadora del Congreso Americano de Ciencias Sociales ha recibido una comunicación del intendente municipal de Montevideo, anunciando la designación de una delegación que la representará en las sesiones del mismo.

La Academia de Medicina de esta capital ha designado también en el mismo carácter a los doctores Eliseo Cantón, Daniel J. Cranwell y Gregorio Aráoz Alfaro, el primero de los cuales representa también a la Facultad respectiva.

El gobierno de la provincia de Córdoba nombró representantes a los doctores José Antonio Amuchástegui y Ernesto Corvalán; el colegio nacional Mariano Moreno, a los doctores Luis Peluffo y Salvador L. Carbó, y el de San Juan, a los diputados nacionales, Roberto Barrera y Horacio C. Videla.

La comisión se preocupa activamente de obtener para los congresistas todas las ventajas necesarias, a fin de que el viaje a la ciudad de Tucumán y la permanencia en aquella ciudad no ofrezcan dificultades. Se ha conseguido que los propietarios de hoteles concedan rebajas en los precios de los alojamientos.

—La sección de Derecho Penal y Moralidad Pública se reunirá el sábado próximo a las 4 de la tarde, en el Ministerio de Justicia e Instrucción Pública.

DE MEDICINA

Por invitación del doctor Lucio Funes se reunieron últimamente en Mendoza los miembros de la Sociedad Médica de la Provincia, a fin de considerar una invitación especial enviada por la comisión organizadora del congreso de medicina, referente a la constitución del comité ejecutivo local y al nombramiento de subcomisiones para el estudio de los temas propuestos.

El comité ejecutivo quedó formado con las siguientes personas:

Presidente doctor Lucio Funes; vicepresidente, doctor Enrique Day; tesorero, doctor Juan Escverry Gainza; secretarios, doctores Rafael Correa Lliano e Ignacio Galdós; vocales, doctores Sebastián Báez Alejo, Julio Lasmastres, Manuel M. Cuenca, Carlos Berra, Jorge G. Aubone, Eduardo Teisaire, Pedro Lloy Funes, Federico A. Corbin, Julio Balloffet, José Adamo, José María Gutiérrez, Rodolfo Aranguren, Pedro Ivanissevich y Alfredo Metraux.

Las subcomisiones de estudio fueron constituídas como informamos a continuación:

Comisión de estudio de la tuberculosis, su desarrollo en la provincia, medios más eficaces para evitar su propagación, doctores Ivanissevich, Ada [illegible]

mo, Metraux y Aubone; estudio de la mortalidad infantil, doctores José María Gutiérrez y Julio Lasmastres; estudio de "el bocio", doctores Federico A. Corbin, Alfredo Metraux y Eduardo Teisaire; estudio de "Las aguas medicinales de la provincia de Mendoza", doctores Lucio Funes y Pedro E. Funes; estudio de "quiste hidatídico", doctores Carlos Berra y Eduardo Teisaire; estudio de "la mortalidad infantil, sus causas y medidas a adoptarse para disminuirla", doctores J. Esseverry Gainza, Ignacio Galdós y Rafael Correa Llano.

DE MUNICIPALIDADES

El diputado Jiménez solicitó ayer el concurso del Ministro del Interior, en su carácter de presidente de la comisión del centenario, para la organización del congreso de municipalidades que se piensa efectuar en la ciudad de Tucumán, con motivo del centenario de la independencia.

El doctor Ortiz se manifestó de acuerdo en prestar su concurso para el mejor éxito de ese congreso.

EN LA ADMINISTRACION DE LIMPIEZA

Reincorporación de huelguistas

El diputado nacional Cúneo visitará esta tarde, acompañado de quince obreros municipales que participaron en la última huelga, al Intendente, con objeto de solicitar la reincorporación de estos servidores de la comuna, los que, no obstante las promesas formuladas por el doctor Gramajo, no han sido repuestos en sus respectivos cargos en la administración de limpieza.

El diputado Cúneo se propone también pedir al jefe de la comuna el cumplimiento de todo lo convenido entre el doctor Gramajo y la comisión de obreros que le entrevistó para establecer las bases sobre las cuales el personal de la administración de limpieza dió fin a la huelga recordada.

Otro de los puntos que el diputado Cúneo tratará con el Intendente, es el que se refiere al "traje oficial que visten los barrenderos y carreros, el que, a pesar de los intensos fríos, propios de la presente estación, es por demás liviano, y es el mismo que el personal de limpieza usó en el verano próximo pasado". Los inspectores y capataces de la repartición, por otra parte, no permiten a los barrenderos llevar encima del traje oficial abrigo de ninguna clase y se impone una multa a quien infringe esa disposición.

EJERCITO Y MARINA

LA CAUSA DEL MAYOR VENTURINO

Confirmación de la sentencia absolutoria

Confección de cartas y planos para el ejército—Aceptación de una obra militar—Reducción de servicio—Comando de la división de instrucción—Movimiento de buques.

Presidido por el almirante Rafael Blanco y con asistencia de los generales Grimau y García, el fiscal doctor Bustillo y los doctores Campos Urquiza y Bustos Morón, se reunió ayer el consejo supremo de guerra y marina, para considerar la causa del mayor Máximo Venturino, venida en apelación del consejo para jefes y oficiales.

Como lo informamos en su oportunidad, este último en su sentencia absolvía de culpa y cargo a dicho jefe de la acusación que se le hacía de haber retirado un aparato de su invención y propiedad del arsenal de guerra, con la declaración de que el proceso no afectaba su buen nombre y honor.

El consejo supremo, después de estudiar ampliamente la causa, falló confirmando la sentencia absolutoria del inferior, con algunas modificaciones favorables al mayor Venturino. Dictada la sentencia, fueron notificados de ella el defensor del acusado, coronel Isidoro Arroyo, y el consejo de guerra para jefes y oficiales.

—El Ministerio de Guerra ha dispuesto que el estado mayor del ejército ordene que todas las cartas y planos a proveerse a las autoridades militares sean sobre tela, cortando el papel antes de pegarlo, de modo que una vez la carta y plano doblado tengan exteriormente las dimensiones de 0.20 de alto por 0.15 centímetros de ancho, para que puedan con comodidad guardarse en las carteras portaplegos de los oficiales.

—Ha sido aceptada la donación del libro "Apuntes sobre instrucción del grupo", ofrecido por su autor el mayor Ramón Molina.

Al mismo tiempo, se declara esta obra guía oficial para la instrucción de grupo y se recomienda al mayor Molina por su laboriosidad, competencia y desprendimiento en beneficio de la instrucción. Se agregará una copia de esta resolución en el legajo personal de dicho jefe.

—Se ha reducido a la cuarta parte el tiempo de servicio del conscripto de la clase de 1895 Félix Bartolomeo, del 4 de infantería, por haber llenado las condiciones de tiro establecidas por la ley.

—Se hizo conocer ayer el decreto que anunciamos, por el cual se nombra comandante de la división de instrucción al contraalmirante Daniel Rojas Torres, con retención del cargo de prefecto general de puertos y hasta tanto asuma el mando de esa división el titular, contraalmirante Juan A. Martín.

Mientras dure su comisión, se hará cargo de la dirección el ayudante general de la prefectura, capitán de fragata Carlos Miranda.

—El guardacosta "Almirante Brown" salió ayer de la dársena Norte para la rada exterior, donde permanecerá fondeado.

—El cañonero "Paraná" entró a proveerse de carbón al gran dock de La Plata.

—Anoche partió para Puerto Militar a hacerse cargo de su puesto el comandante del acorazado "Rivadavia".

—El Ministerio de Guerra, con el propósito, según lo expresa, de cuidar en lo posible la salud de las tropas del ejército, ha resuelto establecer para las mismas el siguiente horario que regirá desde el corriente mes hasta fines de agosto:

Diana, a las 6.30 a. m.; desayuno, a las 7, gimnasia para tropas a pie y artilleros servientes, trabajos de caballada para caballería y conductores de artillería, 7.30, escuela primaria, academias, instrucciones teóricos o prácticas 8.30, rancho, 10.30; instrucción externa, 12 m. a 4 p. m.

A partir de las 4 p. m., limpieza de locales y aseo personal en las tropas a pie. Limpieza de ganado, etc., para tropas montadas.

Rancho, a las 6 p. m.; retreta, a las 8 p. m. y silencio, a las 9 p. m.

CIRCULOS DE OBREROS

Asamblea de propaganda

Auspiciada por el círculo de obreros católicos de Balvanera, se efectuará el próximo domingo, a las 2 p. m., una asamblea popular de propaganda social, en la que se tratará del petitorio presentado al Congreso de la Nación, con motivo de la manifestación que realizó la institución el 21 de mayo del año en curso.

En este acto público con que el círculo de referencia se adhiere al pensamiento social que inspira la obra de la institución, harán uso de la palabra los señores Juan B. Podestá, Dionisio R. Napal, Virgilio Bonetti, Carlos Conci y otros oradores.

El presbítero doctor Napal explicará el proyecto sobre jubilación de empleados de tranvías, luz eléctrica, gas y teléfonos, cuya sanción es reclamada por 20.000 obreros, quienes anhelan su retiro a la vejez, después de haber agotado sus fuerzas en la labor dura y sin tregua, y la protección a sus esposas y a sus hijos, para cuando les falte el brazo que ampara su hogar.

NOTICIAS VARIAS

Baja en los fletes marítimos

Como consecuencia de la flojedad en los negocios, que hacen escasear el tonelaje, el mercado de fletes ha experimentado baja.

Esta baja reconoce también como causa la que se ha producido en el precio de los cereales y, en último término, el hecho de que actualmente sea una sola la casa cargadora.

El precio que actualmente se paga por tonelada de cereal, de Rosario, para San Vicente, órdenes, es de 110 chelines.

Multas de impuestos internos

El Centro de Almaceneros se ha presentado al Ministro de Hacienda para solicitar que, con motivo del primer centenario de la jura de la independencia argentina, sobresea todos los expedientes iniciados al comercio minorista por infracciones a las leyes de impuestos internos, y exonere de todas las multas pendientes, así como que conceda una prórroga hasta el 31 de julio para el pago sin recargo de las patentes comerciales y contribución territorial que adeuden los contribuyentes.

El conflicto del puerto de Montevideo

A consecuencia del conflicto producido en Montevideo entre el gobierno uruguayo y las compañías de navegación, debido al trabajo de los estibadores, parece que las compañías españolas, holandesas, francesas e italianas de navegación, seguirán el mismo temperamento adoptado por las inglesas y dispondrán que sus vapores no toquen en el referido puerto, ni reciban cargas con ese destino.

Consulado argentino en Tupiza

Con motivo de publicaciones que se han hecho en Bolivia con respecto a la actitud del vicecónsul argentino en Tupiza, señor Guillermo J. Manning, éste se ha dirigido al Ministerio de Relaciones Exteriores, por intermedio del cónsul general en La Paz, acompañando un expediente con las pruebas correspondientes al suceso que motivó aquellas versiones periodísticas.

Según resulta de esa información, un joven agravió a la bandera argentina y al viceconsulado, la noche del 19 de diciembre del año anterior, y fué por esa causa severamente castigado por el señor Manning.

A raíz de este hecho, el joven publicó una carta, contra el representante argentino, en el diario "La Prensa", de Sucre. Esto es lo único que ha ocurrido según los informes de dicho funcionario.

El "León XIII" en Montevideo

Ampliando la información que ayer publicamos, trasmitida por nuestro corresponsal en Montevideo, referente al regreso del vapor español "León XIII", con desperfectos en la máquina, podemos agregar que éstos consisten en la rajadura de la caja del cilindro, la que producía un escape de vapor.

El paquete español tiene que reparar forzosamente esa avería en Montevideo, y estará listo para reanudar su viaje a Bilbao, el 17 del corriente.

El "León XIII" salió de Buenos Aires, el 12 del corriente, completamente lleno de pasajeros.

Los conscriptos y la procesión del Corpus Christi

Dimos noticia días pasados de una petición entregada al Ministerio de la Guerra por los pastores protestantes, en la cual solicitaban que no se obligara a los conscriptos, entre quienes muchos no son de la religión católica, a rendir homenaje y a desfilar en la procesión del Corpus Christi que se realizará en los días del centenario de Julio.

El citado ministerio ha dado respuesta a esa nota y dice en ella que, "llegado el momento, se procederá en la forma que corresponda respecto del pedido formulado".

Monumento a Rivadavia

La Sociedad de Beneficencia Nacional ha resuelto contribuir a la creación del monumento a Rivadavia, con igual suma de la recaudada hasta ahora para tal fin por las comisiones respectivas, que alcanza a la cantidad de ciento cuarenta y tres mil pesos, poco más o menos.

Para llevar a término ese propósito, dicha asociación realizará gestiones ante los poderes públicos y solicitará, por pequeñas cuotas, el óbolo del pueblo en general.

Directorio de la Caja de Conversión

De acuerdo con el pedido del Presidente de la República, por intermedio del Ministro de Hacienda, el doctor Juan Antonio Areco, ha retirado su renuncia del cargo de vicepresidente del directorio de la Caja de Conversión.

Consulados generales

Por el Ministerio de Hacienda se ha dictado una resolución, por la cual los consulados generales exigirán de los cónsules y vicecónsules el envío mensual de los fondos recaudados, en vez de hacerlo trimestralmente como hasta ahora.

Esta resolución será sin perjuicio de que los consulados remitan también mensualmente la rendición de cuentas.

Los consulados generales remitirán trimestralmente la recepción de la renta consular.

El vapor "Holger"

Custodiado por el destróyer "Jujuy" fué ayer conducido hasta el apostadero naval de Río Santiago, donde quedará internado, el vapor alemán "Holger".

Destino de los buques "a órdenes"

El Ministro de Hacienda ha recibido una nota, en la que se le hacen indicaciones acerca de la manera de obtener la información exacta del puerto de destino definitivo de aquellos buques que, con cargamentos de cereales, son despachados de puertos argentinos para San Vicente o Las Palmas, "a órdenes".

Ministro de Obras Públicas

No concurrió ayer a su despacho de la casa de gobierno, por encontrarse enfermo, el Ministro de Obras Públicas.

Créditos suplementarios

El Presidente de la República suscribió ayer varios mensajes al Congreso, solicitando créditos suplementarios, por cuatro millones, aproximadamente, para el pago de créditos y gastos de ejercicios vencidos.

Notas de arte — Dos exposiciones de pintura

En un salón de la calle Florida 877, se inaugurará hoy una exposición de dibujos y caricaturas del señor Málaga Grenet.

Esta exhibición ha sido organizada por un grupo de amigos del señor Málaga Grenet, con motivo de los triunfos artísticos obtenidos por éste en "Le Matin" y "Le Flambeau" y de su próximo viaje a Perú, su país natal.

—El pintor Antonio Alice ha organizado y abierto en la calle Florida 364, una exposición muy interesante de dibujos y paisajes argentinos de su profesor, el conocido artista italiano Decoroso Bonifanti, que durante muchos años vivió en nuestro país.

Monumento a Rubén Darío

Mañana a las 6 p. m. se reunirá en el local de la Asociación de la Crítica la comisión organizadora del homenaje póstumo a Rubén Darío, para resolver a quién se encargará la ejecución del monumento con que se ha resuelto perpetuar entre nosotros la memoria del poeta.

OBRAS PUBLICAS NACIONALES

Diversas gestiones

El Presidente de la República llamó ayer a su domicilio al subsecretario de la cartera de Obras Públicas, para pedirle antecedentes sobre el retiro de las andamiadas del palacio del Congreso, y sobre la demanda entablada por la sociedad anónima Puerto de Rosario, por la reconstrucción del muelle D 3.

Como consecuencia de los datos recogidos por el primer magistrado, suscribió el doctor Plaza dos decretos, por los cuales se designa al procurador fiscal para que intervenga en los asuntos de referencia.

Especialmente se interesó el presidente en la prosecución de las obras del puerto de la capital, y volvió a ocuparse de todos los antecedentes del asunto, como asimismo del estudio de la parte legal que hiciera al respecto el procurador general de la Nación.

Sabemos que el Presidente resolverá el asunto, en lo que a la parte legal se refiere, de acuerdo con el dictamen del procurador de la Nación, cuyo documento se mantiene en reserva, por considerarse que no es de carácter oficial. No obstante tal reserva, podemos anticipar que esa vista es favorable a la petición de la empresa.

Con respecto a la parte técnica del asunto, que se refiere a la postergación de las obras, el Presidente de la República ha solicitado la opinión de la comisión asesora de las obras del nuevo puerto de la capital, con cuyo objeto el presidente de la misma ha citado a los demás miembros para mañana.

EL DIA SOCIAL

CONGRESO EUCARISTICO — Ayer se reunieron las damas de la subcomisión de estudios del Congreso Eucarístico, bajo la dirección espiritual del jesuíta Masferrer y la presidencia de la señora Adela Atucha de Gramajo. En dicho acto, la señora Elena Boneo leyó un trabajo sobre la conveniencia de la unificación de la enseñanza, en el que hizo votos por la restauración de la instrucción religiosa en los colegios del Estado.

La señora Deyánira Soto de Calvo leyó un extenso trabajo sobre la asistencia al templo y recepción de los sacramentos. Las disertantes fueron felicitadas por las señoras presentes.

Han presentado trabajos sobre diferentes temas, para este Congreso, las señoras:

Celia L. de Emerich, Deyanira Soto de Calvo, María S. G. de López, Cornelia Grousssac, Berta Estévez, María Castilla, Elena J. Boneo, Graciosa Palla, Astemia A. de Estévez, Laura Estévez, Margarita Wilmart, Consuelo Ramírez, Irene Ramírez, Delfina Gallo, María Magdalena López, María del Carmen Coni, Armanda Santillán, Julia Lacroze, Esther Victorica de Salas y Oroño, Rosa Ibargurem.

La comisión de estudios quedó citada para el 21 del corriente, a las 9.30 de la mañana, en el salón del colegio Sagrado Corazón.

COMIDAS — El señor Carlos A. de Olazábal y su señora Ana Teresa Ortiz Basualdo, ofrecieron anoche una comida en el Plaza Hotel. Fueron comensales:

Señora Carmen Dormal de Olazábal, señoritas Adela y Elena Gramajo, Mercedes Alvear y señores J. Pedroza, Toribio Ayerza, Raúl Sánchez Pita y Alfredo Sáenz Valiente.

—En el Plaza Hotel, el señor Manuel Augusto Rodríguez y señora Otilia Alcorta, obsequiaron con una comida a un núcleo de amigos.

Rodeaban la mesa, además, los señores:

Miguel Alfredo Martínez de Hoz y señora, Luis de Salamanca y señora, Diego Lezica Alvear y señora, Federico Alvear y señora, Narciso Ocampo y señora y Luis María Ocampo y señora.

ENLACES — En octubre se realizará el enlace de la señorita Emma Esther Barón con el señor David Barrios Guevara.

—En la mayor intimidad será bendecido hoy en casa de la novia el enlace de la señorita Haydée E. Reynoso con el señor Ricardo Villanueva.

Serán padrinos la señora Ana Murray de Villanueva, y el señor Martín Reynoso.

En el acto civil actuarán como testigos, por la novia el doctor Jacinto Reynoso, y señores Eduardo Reynoso y Floro Paso, y por el novio, los señores Alejandro Villanueva, Felipe Curran y doctor Santiago Kelly.

—Resultó una lucida ceremonia la realizada anoche en la iglesia San Miguel, con motivo del enlace de la señorita Celina Pasman con el ingeniero José María Páez.

Fueron padrinos la señora Celina Gándara de Pasman, madre de la novia, y el ingeniero Eduardo Huergo.

—En Nueva York será bendecido hoy el enlace de la señorita Elena Morden Smit con el ingeniero Alberto J. Chaves; actuarán como padrinos la señora Mary Wilson de Morden Smit, en representación de la señora Concepción Fernández de Chaves, madre del novio, y el ingeniero Carlos Morden Smit.

—En la mayor intimidad, y en casa de la familia de la novia, será bendecido hoy, a las 5.30 de la tarde, el enlace de la señorita Rebeca Montes de Oca con el señor Juan José Varela.

Consagrará la unión el padre Siason y actuarán como padrinos la señora Natalia Varela de Montes de Oca y el señor Juan José Montes de Oca.

De la ceremonia civil serán testigos, por parte de la novia, los señores Horacio Montes de Oca y Manuel Augusto Montes de Oca, y por el novio, los señores Angel León Gallardo y Mariano Saubidet.

—Se ha concertado el enlace de la señorita María Elena Villafañe de la Riestra con el doctor Adriano Díaz Cisneros; la boda se efectuará a fin de año.

—Ha sido fijada para el 4 de agosto la fecha del enlace de la señorita Margarita Mayer con el doctor Enrique Racedo.

—En casa de la familia de la novia, fué bendecido anoche el enlace de la señorita Delia Nibeyro con el doctor Manuel Celesia.

Fueron padrinos la señora Magdalena B. de Celesia y el señor José Nibeyro.

Del acto civil fueron testigos, por la novia los señores Arturo y Enrique Nibeyro y Hugo Schmidt y por el novio los señores Lorenzo y Alberto Celesia y Ramón Caron.

Después de la ceremonia religiosa hubo una recepción en casa de la novia, fiesta que resultó una animada reunión.

CAMBIOS DE RESIDENCIA — Salidas: Para Alta Gracia, el señor José Marcó del Pont.

—Para Misiones, el señor Adolfo Lanusse.

—Para Córdoba, la señora Lucía Rivero de Rivera.

Llegadas: Mañana, de su estancia en Alvarez, el señor Angel Alvarez.

—De Mendoza, el señor José Luis Cantilo.

VIAJEROS — Salidas: Para Río de Janeiro, el señor Rafael Parravicini.

ENFERMOS — Mejor, la señora Magdalena Pinedo de Brac

voluntariamente ocultado el cuchillo y hasta un tiro, cuyo proyectil lo hirió en el muslo derecho.

Fué llevado en una ambulancia de la Asistencia Pública al hospital Rawson.

INFORMACION GENERAL DE LAS PROVINCIAS Y TERRITORIOS

ARTE Y TEATRO

Colón—Esta noche se representará por primera vez en la temporada la ópera de Wolf-Ferrari "El secreto de Susana", la cual será cantada en francés por la señora Vallin Pardo y el barítono Crable, artistas que ya han sido aplaudidos en "Faust".

La ópera citada se cantó en este teatro hace tres años; y si bien entonces no llegó a entusiasmar, produjo buena impresión.

Según se anunció, con "El secreto de Susana", se pondrá también en escena el baile "Excelsior".

Conciertos—En el Salón-Teatro, se verificó anoche la audición de la joven contralto argentina señorita Mollo Martín, en la cual tomaban parte las señoritas y señora de Romaro.

El programa en que figuraban composiciones de Doorak, Saint-Saens, Beethoven, etc., fué satisfactoriamente ejecutado, mereciendo por ello tanto la cantante como las concertistas nombradas el aplauso unánime de la concurrencia.

Asociación wagneriana — El cuarto concierto de sonatas de Beethoven se efectuó anoche en esta sociedad, ante un numeroso público que concurrió al Ateneo Nacional, con objeto de escuchar a la pianista Ignacia Parra de G. Horta, a quien había sido encomendada la ejecución del programa. Llenaban este las sonatas para piano números 10, 11 y 12 que fueron interpretadas por la concertista con toda corrección y demostrando su buen gusto artístico y conocimiento del estilo beethoveniano.

Además el señor Julio B. Répide leyó un estudio escrito por el señor Ernesto De la Guardia, comentando las sonatas del programa.

Homenaje al maestro Penella—Los artistas que forman el elenco dirigido por Manuel Penella se reunirán esta noche, después de la función, en los salones del hotel Cervantes, al objeto de tributar a su director un homenaje de cariño y con motivo del primer aniversario de la fundación de dicha compañía.

San Martín — El próximo sábado se inaugurarán en este teatro las sesiones de tarde; compone el programa de la primera la proyección de la película "I Pagliacci" y los trabajos de trasformación de Fátima Miris.

Comedia — Para el próximo viernes se anuncia el estreno del juguete cómico en tres cuadros de Federico Reparaz "El enemigo de las mujeres" para el lunes siguiente el de la historieta cómica en dos actos, refundidos en uno, "Los Gabrieles".

Mayo—Han dejado de pertenecer a la compañía Palmada el primer actor cómico Arsenio Perdiguero y el maestro concertador Rafael Palacios.

Avenida—Desde el próximo lunes comenzarán en este teatro las funciones de tarde a precios económicos.

SOCIEDADES Y CIRCULOS

CIRCULO CARLOS M. DE ALVEAR. La comisión directiva de este prestigioso centro ha organizado para el sábado 17 del corriente a las 10 p. m. un baile que realizará en su sede social de la calle Moreno 2087.

NOTICIAS UNIVERSITARIAS

Busto del doctor Llobet

El Ministerio de Hacienda ha concedido a la comisión Estatua al doctor A. P. Llobet, el libre despacho de un busto de bronce que será colocado en el hospital de Clínicas.

Federación Universitaria

DIVERSAS INFORMACIONES

La junta directiva de la Federación Universitaria para el período 1916-17 ha quedado constituída en la siguiente forma:

José V. Gil, Arturo B. Sobral, José María Pas Anchorena, Juan Cartos Iraizos, Leopoldo C. Castiella y Luciano Carrouché, secretarios, Juan M. Cassinelli y Simón Espil; tesorero, Eduardo Madariaga; protesorero, Alfredo Meabe; vocales, Osvaldo Louces, Osvaldo J. Meabe, Alfredo S. B. Thomson, Alfredo M. Arce, Héctor Ghiraldo, Gabriel del Mazo, José D. Aphalo, Sixto Vignau, Juan María Torres, J. Ignacio Aspiasu, Guillermo J. Watson, P. Ernesto Martorell, María Isabel Saithú y Jorge Guasch Leguizamón.

—Para mañana, a las 9 de la noche, están citados a sesión extraordinaria los miembros de la comisión universitaria, con objeto de nombrar comisiones internas, designar turnos a los miembros de la junta directiva para presidir las sesiones y otros asuntos de interés estudiantil.

Facultad de Ingeniería

REUNION DEL CONSEJO DIRECTIVO

Esta tarde a las 4 de la tarde se reunirán en sesión extraordinaria los miembros del consejo directivo de la Facultad de Ingeniería a fin de continuar tratando el proyecto de plan de estudios.

Centro Estudiantes de Ingeniería

Esta mañana de 8 a 11 y de 1 a 4.30 de la tarde se realizará en el polígono del Tiro Federal de Palermo el concurso interno de tiro organizado por el Centro Estudiantes de Ingeniería.

Centro Estudiantes de Medicina

VARIAS NOTICIAS

En la última reunión efectuada por la comisión directiva del Centro Estudiantes de Medicina, fué designado director de la revista el Sr. J. R. Mendilaharsu; subdirector, Ernesto Buscary, y secretario de redacción, A. Fernández.

Se resolvió, además, que la delegación a Tucumán, en el próximo mes de julio, será compuesta en la siguiente forma: los alumnos de 5o., 6o. y 5o. años enviarán dos delegados por curso, que se nombrarán en elecciones dirigidas por los delegados, ante la comisión directiva. El presidente de la institución propondrá cuatro delegados más por cada uno de los cuatro años de la Escuela de Medicina. Además de estos delegados y del presidente, fueron designados miembros de la comitiva los señores Arturo J. Vitale, Osvaldo Loudet, Lorenzo Galíndez, Pío Pandolfo, Roberto G. Cabred y Alfredo S. B. Thompson.

—Los lunes y jueves, a las 8.30 de la noche, el señor León Kummer dictará un curso gratuito de traducción de textos de medicina del alemán al español.

—En la próxima semana se iniciarán en el local del Centro varios cursos sobre primeros auxilios.

—Han sido nombrados delegados ante el Congreso Americano del Niño, los doctores V. E. Adorni, J. P. Garrahan, C. G. Gutiérrez y P. Pandolfo.

Centro de Estudios Diplomáticos

REUNION DE LA COMISION DIRECTIVA

En la última reunión efectuada por la comisión directiva del Centro de Estudios Diplomáticos, se resolvió adherirse al Congreso Americano de Ciencias Sociales; fueron designados delegados los señores D. Antokoletz, J. Cedrés Koppen y E. Loudet.

A los profesores titulares y suplentes de la carrera diplomática y consular se resolvió otorgarles diplomas de socios protectores de la institución.

En la misma sesión se acordó, además, solicitar de los representantes extranjeros en la República la autorización correspondiente para suscribirlos gratuitamente a la revista órgano del Círculo, y pedirles colaboraciones sobre asuntos técnicos, especialmente sobre el intercambio entre la Argentina y el país que representan.

La revista publicará desde el próximo número los programas de las diversas asignaturas que se cursan en la Facultad de Derecho y Ciencias Sociales y en la Facultad de Ciencias Económicas.

El señor Enrique Loudet fué nombrado para presidir las elecciones de delegados a la comisión directiva en los cursos de la carrera diplomática consular.

INHOSPITALARIAS OFICINAS DE CORREO

El Ministro del Interior se ha dirigido al de Obras Públicas para reiterar el pedido de reparación de las oficinas de correos y telégrafos en los territorios del Sur, los cuales se encuentran en tan mal estado de conservación, que los empleados trabajan en ellas a una temperatura de 10 grados bajo cero.

CORDOBA

LA SENADURIA NACIONAL

Asamblea legislativa

SESION EN MINORIA

Córdoba, junio 14 — Bajo la presidencia del doctor Julio C. Borda, y con la asistencia de 11 senadores y 24 diputados, se reanudó la asamblea legislativa en minoría.

La secretaría dió cuenta de haber excusado su asistencia los legisladores Loza, Moreno, Barbosa y Cabanillas, por encontrarse enfermos, y Pitt y Ahumada por considerar que la sesión del 22 de febrero había terminado su cometido. El último agregaba que también se encontraba enfermo.

El senador Ordóñez pidió que se leyeran las comunicaciones por las cuales excusaban su inasistencia los legisladores ausentes, y así se hizo.

Una vez leídas, el senador Ordóñez manifestó que no podía aceptar esas excusas, por cuanto la sesión del 22 de febrero no había terminado su llenado su cometido, desde que el doctor Julio Roca no había obtenido mayoría absoluta; que había sido determinada por la asamblea en minoría para la elección de senador nacional, y que tampoco podía aceptar que esos legisladores discutieran por notas enviadas de fuera las interpretaciones constitucionales, pues si ellos creían que la interpretación dada por la asamblea era errónea, debían concurrir al seno de la misma, en cumplimiento de su deber, y discutir esa resolución, dando a conocer sus ideas y someterse a la decisión de la mayoría.

Agregó que dichos legisladores no debían revelarse como lo han hecho, procediendo hasta en forma irrespetuosa con la asamblea, y por ello hacía moción para que se los considerara como inasistentes sin aviso, y para que no se diera entrada en secretaría a ninguna nota fundada en los términos como lo hicieran esos legisladores.

El diputado Frías dijo que opinaba en el mismo sentido que el que expresaban en sus notas los legisladores inasistentes, y que si había concurrido al seno de la asamblea, fué con objeto de ratificar que la sesión del 22 de febrero había terminado y llenado su cometido, de acuerdo con el artículo 46 de la Constitución Nacional, designando senador al doctor Julio Roca, como así también para formular una protesta formal por el avance de que habían sido objeto, ya sea por disposiciones coercitivas o por fuerza a concurrir a la asamblea, la que por la renovación de miembros de las Cámaras de Diputados y de Senadores, no podía ser la continuación de aquélla, y de que no podían ser considerados inasistentes los que se fundaban en las razones que expresaban en las notas leídas.

El diputado Ceballos dijo que si los legisladores ausentes juzgaban que la interpretación constitucional dada por la asamblea era errónea, debían concurrir a discutirla, participando con una sincera y franca controversia, y no en una forma tortuosa que afecta la consideración a la asamblea, y que no debía invocarse el deber cuando se rehuye el cumplimiento del mismo. Añadió que había un término de tolerancia que fija la constitución que se debe al colega; pero que habiéndose afectado la consideración y seriedad de la asamblea, hacía moción para que se aplicara a los inasistentes el artículo 69 de la Constitución, que da facultad a la asamblea, en razón de asegurar la existencia de los cuerpos colegiados, para que no sean juguetes de las intenciones de las minorías, de compelerlos por la fuerza al cumplimiento del deber.

Es práctica establecida, agregó, en todos los cuerpos colegiados del mundo, acatar las resoluciones tomadas por las mayorías, sin que se piense obstaculizar ni producir alzamiento contra las disposiciones expresas de la ley.

Por esas razones, dijo, apoyaba la moción formulada, y la ampliaba, en el sentido de que al hacerse la comunicación de la lista de los inasistentes al fiscal nacional, se omitiera la presentación de esas notas que afectaban la seriedad de la asamblea.

El diputado Pedro J. Frías dijo que habiéndose abocado el estudio del asunto el Senado de la Nación, quería decir que la asamblea del 22 de febrero había terminado su cometido, y que en consecuencia, debía esperarse su resolución, por lo que no se prestaba él a dictar una medida coercitiva. El senador Ordóñez le replicó que la sesión mencionada no había terminado, desde que no se han llenado las disposiciones de la ley; desde que el doctor Roca no ha sido designado senador por mayoría absoluta, como lo determina la asamblea, y por cuanto tampoco se ha comunicado al Senado resolución alguna relativa a su designación, ni se ha extendido el diploma correspondiente.

Al procederse a la votación de la moción formulada por el senador Ordóñez, el senador Isla dijo que debía hacerse una excepción con la inclusión de la lista del nombre del senador Cabanillas, que no había manifestado intenciones de no concurrir, y si por estar enfermo. Se acedió a ello.

La presidencia hizo constar que el senador Leal había concurrido a la secretaría del Senado, y quedado hasta las 4.5 p. m., y que se retiró por considerar que no estaba obligado a esperar. Preguntó a la asamblea si debía considerársele o no como inasistente. Con este motivo se suscitó un largo debate al respecto, pero puesto el asunto a resolución de la asamblea, se resolvió no considerarle inasistente.

El senador Ordóñez hizo moción para que se reconsiderara la resolución dictada anteriormente por la asamblea, en la parte última relativa a la retención de la multa a los legisladores inasistentes, y no se hiciera efectiva, por la presidencia. Puesto ello a votación, fué rechazado.

A continuación se resolvió citar para el viernes próximo, a las 10 a. m., con una espera a los legisladores de media hora.

A las 5.45 p. m. se levantó la sesión.

PRESTAMOS A LOS MAESTROS

Córdoba, junio 14 — El ministro de Hacienda, doctor Horacio Martínez, dirigió una nota al presidente del Banco de Córdoba, en la que le manifiesta que en el deseo de facilitar a los maestros los descuentos de sus sueldos, sin inconvenientes excesivos, por concepto de comisión e interés, ha pensado que ese establecimiento sería el llamado a llevar a la práctica la idea, y a tal efecto deberá destinar una suma determinada para ese objeto y cobrar por el servicio un módico interés.

El ministro agrega que en caso de que el Banco pueda destinar una partida para el fin expresado, solicite del ministerio los datos y antecedentes necesarios, como igualmente aconsejar las medidas que crea conveniente adoptar para asegurar los intereses del mismo.

—El doctor Ernesto Corvalán, aceptó el cargo de delegado al Congreso Americano del Niño y comunicó al gobierno que presentará un trabajo sobre la "Influencia del alcoholismo sobre el desarrollo y progreso de la criminalidad.

LA NUEVA ADMINISTRACION

Diversas resoluciones

Córdoba, junio 14—El Poder Ejecutivo, dictó las siguientes resoluciones:

Confirmar en su puesto al encargado del archivo del gobierno, Isidoro Rodríguez; declarar cesante al médico de la policía del departamento de Unión, doctor Carlos Fábregas Luque; aceptar la renuncia del escribiente de la comisaría 9a., Nicolás Vera Barros, y nombrar en su reemplazo a Salvador Moreno; exonerar al auxiliar de la policía de investigaciones, Juan Coquegnot, y nombrar en su reemplazo a Jovino D. Caballillas; nombrar comisario inspector de la policía de la capital, al ex capitán Justo F. de la Vega; nombrar médico "ad honorem" de la policía de General Cabrera, departamento de Juárez Celman, al doctor Julio Carponi Flores; aceptar las renuncias de los miembros de la comisión municipal de Alta Gracia; aceptar la renuncia del profesor de aritmética de la escuela de comercio, Horacio César Lesthon, y nombrar en su reemplazo a Nicolás Agüero Vera.

LAS PROXIMAS ELECCIONES MUNICIPALES

Córdoba, junio 14—Por falta de número, tampoco hoy pudo reunirse la convención radical, a fin de resolver si el partido participará en los comicios municipales.

El comité central de la misma agrupación tampoco se reunió hoy.

—En la reunión celebrada por el centro electoral del Comercio, se designó a los señores Gabriel Aubinel, Antonio Llorens, Arturo Dall Asta, Basilio B. Alema y Nicolás Bruno, para desempeñar los cargos de presidente, vice, secretario, prosecretario, y tesorero, respectivamente.

También fueron proclamados candidatos a concejales, los señores José M. Martinolli, por el gremio de lecheros; J. Fulgueira Gener, por el de almaceneros, y Emilio S. Dianda, por el de carboneros.

—Circula la versión de que se trata de celebrar una fusión de fuerzas con el partido Radical, sobre la base de ceder éste cuatro candidatos a concejales.

Miembros conspicuos del radicalismo, niegan en absoluto ese pacto y manifiestan que la agrupación radical no hará pactos ni arreglo con nadie.

ESCALAFON EN LA POLICIA

Córdoba, junio 14 — El jefe de policía, capitán Pedro Gordillo, dictó una orden del día, en la que establece la jerarquía en el escalafón de la repartición policial, en el siguiente orden:

Comisario de órdenes, jefe de la sección investigaciones, inspector general, jefe del cuerpo de bomberos, jefe del cuerpo de guardia de cárceles, director de la escuela de policía, asesor letrado, médicos, secretario, comisario, inspector de tráfico comisarios inspectores por antigüedad, comisarios seccionales por número de orden de sección, comisarios de la guardia de prevención, por antigüedad, jefe de la sección administrativa, jefe de la sección de marcas, practicantes de la sección de sanidad, director de la banda de música, subdirector, veterinario, maestro de esgrima, subcomisarios, auxiliares inspectores, por número de orden de comisaría.

Colecta para la casa-cuna — Conmemoración del centenario—Enlace

Córdoba, junio 14 — Mañana es la fecha fijada por las damas de la sociedad de la Providencia, que tienen a su cargo la administración de la casa-cuna, para proceder a la colecta pública, con destino al mejoramiento de la situación de los huerfanitos asilados en aquel establecimiento.

—La comisión directiva del Club Social, con objeto de asociarse a la conmemoración del aniversario de la independencia, resolvió realizar el 8 de julio próximo un gran baile, puede afirmarse que será la más importante fiesta social del año, teniendo en cuenta el justo prestigio de que goza tan importante centro de cultura, y el clásico ambiente de aristocracia y buen gusto que rodea siempre las fiestas que realiza.

—El 17 del corriente se efectuará el enlace de la señorita María Victoria Caraffa con el doctor Manuel E. Paz.

Los sueldos de los maestros — Concejo municipal de Alta Gracia — Aguas corrientes en General Mitre

Córdoba, junio 14 — El ministro de Hacienda estudia actualmente el medio más adecuado para evitar la explotación usuraria de que son objeto los maestros al cobrar con sus sueldos. Parece que en adelante se encargará de estas operaciones, por gestión del gobierno, el Banco de Córdoba, mediante una reducidísima comisión.

—Los miembros del concejo municipal de Alta Gracia, presentaron su renuncia colectiva.

—Partió con destino a Villa General Mitre el ingeniero de la dirección general de riego, Ernesto Roldán, con objeto de comprobar la existencia de la napa de agua encontrada en las anteriores perforaciones realizadas en dicha villa, y ver si su cantidad es suficiente para dotar del servicio de aguas corrientes a esa población.

—El embalse actual del dique San Roque es de 14.85 metros.

Enlace — Demostración

Córdoba, junio 14 — En la iglesia catedral se efectuó hoy el enlace de la señorita María Luisa Garay, con el señor José A. Lasaga.

Los desposados se ausentaron en viaje de boda para Montevideo.

—Las alumnas del quinto año de la escuela profesional de la Nación, hicieron una demostración de cariño y de reconocimiento a la regenta de ese instituto, señora Hermila Centeno de Lezama.

Heladas perjudiciales — El nuevo comisario de policía

Tránsito (San Justo), junio 14 — Ha quedado terminada la siembra de trigo y lino.

Las primeras semillas, que habían germinado bien, fueron atacadas por las fuertes heladas.

—Se ha hecho cargo de su puesto el comisario señor Cuestas Rodríguez.

La escuela fiscal — Enseñanza particular—Medidas policiales

Arias, junio 14 — Debido a denuncias que carecen de fundamento, ha sido suspendida la directora de la escuela fiscal.

Unos cincuenta padres de familia se han dirigido al consejo de educación para protestar contra dicha medida.

En una denuncia enviada al consejo hay firmas apócrifas.

De 120 alumnos matriculados, he podido ver en clase 31.

—Se lamenta aquí que se permita el funcionamiento de escuelas particulares no autorizadas, y lo peor del caso, en locales antihigiénicos.

—El nuevo comisario combate activamente el juego, mal que se había desarrollado en forma alarmante.

Enseñanza deficiente en una escuela

Alejandro, junio 14 — Vecinos caracterizados se dirigieron telegráficamente a la dirección general de escuelas, para exponerle que en esta escuela provincial, la enseñanza adolece de graves deficiencias.

Agregan que la mayor parte de los vecinos confían la instrucción de sus hijos en las escuelas particulares, y que pagan hasta cinco pesos mensuales cada uno.

Solicitan que se tomen medidas reparadoras de estas irregularidades.

SAN LUIS

EN FAVOR DE LOS MAESTROS

Actitud de la Liga Nacional

La Liga Nacional de Maestros ha dirigido una nota al gobernador de la provincia de San Luis, solicitando inmediata reposición de los maestros exonerados antes y después de las luchas electorales del 2 de abril último.

La Liga entiende que las medidas adoptadas por dicho gobierno, en ese sentido, son injustas, en la mayoría de los casos. Aboga también en dicha nota por las maestras separadas de sus cargos por razones políticas y a este respecto hace presente al gobernador que las mujeres argentinas no gozan aún del derecho de votar en los comicios.

MUERTE DE UN CONSCRIPTO

Instrucción de un sumario

Villa Mercedes, junio 14—Falleció ayer el joven Roque Gática, perteneciente a una conocida familia de esta sociedad.

Su muerte, ocurrida en una forma trágica en el regimiento 4 de caballería, del cual era conscripto, ha producido dolorosa impresión. Llega hasta a decirse que ella es fatal consecuencia de un castigo. Actualmente se instruye un sumario por orden del jefe del regimiento, comandante Díaz, a fin de comprobar si existe culpabilidad alguna en el desgraciado suceso.

ENFERMEDAD CONTAGIOSA

San Luis, junio 14 — Un médico de la localidad me aseguró que falleció ayer otro atacado de una enfermedad contagiosa, en un sitio vecino adonde se produjeron los primeros casos.

Esta noticia ha causado alarma y produjo enérgicas protestas contra el Consejo de Higiene, que no hace sentir una acción decidida y eficaz.

—Desde ayer se halla en la sucursal del Banco Hipotecario Nacional el inspector José E. Griffi, quien desempeñará la gerencia mientras dure la licencia concedida al señor Bartolomé Contestín.

EL EDIFICIO DE LA ESCUELA NORMAL

Villa Mercedes, junio 14 — Bajo la dirección del ingeniero Núñez se continúan con gran actividad los arreglos en el edificio de la escuela normal ordenados por el gobierno de la Nación, para evitar su completa ruina.

Puede decirse que éste tuvo necesidad de recibir el expresado edificio aun antes de su completa terminación, para efectuar en él las considerables reparaciones que hoy realizo, que han sido motivadas por un manifiesto descuido en la construcción de la obra.

Además, está haciéndose el trazado de los jardines, de los que carecía, no obstante figurar en los planos y en el contrato de licitación.

PRUEBAS DE TIRO AL BLANCO

San Luis, junio 14 — Se dió principio a los ensayos de tiro al blanco, para seleccionar el equipo que representará a la sociedad Tiro Federal de San Luis, en el torneo que se efectuará en Rosario de Santa Fe.

Se hacen comentarios desfavorables a la comisión directiva del Tiro Federal de San Luis, que abandona la gestión de obtener la devolución del premio Bandera Nacional de Cuyo, que en el torneo de 1914 fué ganado por el equipo de Mendoza, y corresponde ser devuelto a San Luis, por no haber cumplido dicho equipo condiciones que establece que debe ser disputado en dos torneos más.

CORRIENTES

MUELLE EN EL PUERTO DE GOYA

La empresa del ferrocarril Nordeste Argentino solicitó del Ministerio de Hacienda la habilitación del muelle que ha construído en el puerto de Goya y que se fijen las tarifas correspondientes.

En vista de que el Ministerio de Obras Públicas ha manifestado que la habilitación del muelle solamente podría autorizarse una vez que la empresa haya terminado las obras que es necesario efectuar para la seguridad de la construcción, el Ministerio de Hacienda no hizo lugar a lo solicitado.

CREACION Y CLAUSURA DE ESTAFETAS

La dirección genera de correos y telégrafos, ha resuelto dejar sin efecto la creación de la estafeta Colonia Vicente Dupuy (séptimo distrito), y crear otra en cambio en el paraje denominado Florencia (provincia de Corrientes), la que dependerá del décimotercero distrito.

Esta estafeta será servida por la línea de mensajería de General Paz a Itá Ibaté.

EL GANADO "KARACU"

Gestiones del Brasil

Paso de los Libres, junio 14 — Se tiene conocimiento que la división de ganadería ha pedido informes a la Sociedad Rural de ésta, respecto a las cualidades del ganado Karacú, a fin de contestar a las gestiones del gobierno de San Pablo, para la introducción y fomento de dicha raza en esta provincia.

Se sabe que la Sociedad Rural es completamente contraria a que se introduzca dicho ganado el que es conocido en esta región y por lo tanto su informe será contrario. Si los ganaderos del Brasil no han podido colocar sus reproductores en esta provincia, desde muchos años a esta parte, es porque ya se tienen las razas que llenan todas las condiciones que requieren el clima y los pastos de estas zonas, y lo único que falta es que al gobierno proteja en forma efectiva a las sociedades rurales de estas regiones, pues ha sucedido algunas veces que el gobierno nacional ha acordado a la Sociedad Rural de esta una cantidad para el fomento, pero nunca entregó esos fondos el ministerio respectivo.

La división de ganadería tiene todos los datos sobre la aclimatación en esta región de las razas que convienen que son la Durham y la Hereford.

Si los estancieros de la provincia de Buenos Aires hicieran lo que la división ha pensado y estudiado, que es formar planteles de reproductores en esta región, para lo cual Libres es un punto ideal, sería un negocio que daría muy pronto resultados provechosos, que se facilitarían a los ganaderos del Brasil los reproductores que en grandes cantidades necesitan, y que por la distancia llevan en muy pequeña escala.

UNA INICIATIVA PROGRESISTA

Constitución de sociedades

San Luis del Palmar, junio 14—En el salón de conferencias de la escuela graduada número 1, se reunieron las personas nombradas por el centro correntino General San Martín, de ésa, para constituir las siguientes sociedades: Damas de Caridad, Fomento del Departamento de San Luis del Palmar y Cooperadora de la Educación.

El director de dicha escuela, tuvo a su cargo la invitación y organización de las tres comisiones provisionales, las que resultaron constituídas en la siguiente forma:

Sociedad Damas de Caridad: presidenta, Celia F. Díaz de Devecsi; secretaria, Cira Aquino; vocales, Juana C. Morales de González y Damiana Pérez de Molina y Edelmira Navarro.

Sociedad Cooperadora de la Educación: presidenta, Filomena Pascual de Dacunda; secretaria, Laura Sánchez Negrette; vocales, Eloisa D. de Barone, María Cristina Dacunda, Luisa Almirón, María Correa Morales y Cira Aquino y Manuel Vicente Molinas, Pedro de J. Pérez, Vicente Galarza y José Sánchez Negrette.

Sociedad Fomento del Departamento de San Luis del Palmar: presidente, presbítero doctor Fidel Ros; secretario, José J. Sánchez Negrette; vocales, Juan B. Dacunda, Ramón S. Negrette, Héctor C. Barone, Luciano González, Manuel Simeon Molina, Buenaventura Dacunda, Claudelino S. Acosta, Ventura P. Dacunda, Luis Alvarez, Venancio Quijano, Vicente Galarza, Manuel Vicente Molina, Marcelino C. Pérez y Pedro de J. Pérez.

Una vez constituídas las comisiones provisionales, éstas resolvieron enviar circulares a todas las personas caracterizadas de esta población, de los demás departamentos y del exterior, invitándolas a adherirse a la idea y propósitos de cada asociación y en su oportunidad realizar tres asambleas para elegir sus autoridades definitivas, a fin de entrar de lleno a cumplir el cometido que a cada una concierne.

Mal servicio ferroviario—Fiestas patronales en Mburucuyá

San Luis del Palmar, junio 14—El servicio de trenes entre esta estación y Corrientes, no puede ser más malo y los protestas del público son generales.

El tren que conducía a los ex comisarios de la intervención, tenientes Filipeau, Apalategui y Markmann, con los clases, tropa y numerosos pasajeros, que debió llegar a Corrientes a las 7 p. m. a más tardar, entró en la estación de destino a las 2 a. m. del día siguiente.

Estas demoras son debidas al enorme convoy que se agrega a los trenes de pasajeros, lo que hace tan lenta la marcha, que para recorrer 35 kilómetros emplea, como se ve, 9 o 10 horas.

Es de mencionar la despreocupación de las autoridades correspondientes.

—Pasó un tren expreso con pasajeros para concurrir a las fiestas patronales que se celebrarán en Mburucuyá. Dicho tren estará de regreso hoy y en él vendrá el obispo diocesano, que se encuentra en excursión pastoral en los departamentos mediterráneos.

A su paso por esta, numerosas congregaciones irán a saludarlo.

Lluvia oportuna—Precio de productos

Paso de los Libres, junio 14—Después de una prolongada sequía, llovió durante varios días.

Esta lluvia ha favorecido a los agricultores en los trabajos de roturación de las tierras.

—Este año se ha vendido aquí el maíz a 7 pesos los 100 kilos y la alfalfa a 9.

La hoja de maní se vendió a pesos 3.50 los cien kilos.

—Los ganaderos están bastante atrasados a causa de la gran sequía que se ha hecho sentir en la mejor época del año para el engorde.

Lluvia

Corrientes, junio 14 — Anoche y hoy llovió abundantemente, por lo que descendió mucho la temperatura.

MENDOZA

SALIDA DE VINOS

Mendoza, junio 14—Durante el mes de mayo último, se han despachado por el ferrocarril al Pacífico, 303.824 hectolitros de vino, en 119.721 bordelesas, 22.743 barriles y 1.289 cajones.

En el mismo mes del año anterior, salieron 239.348 hectolitros, en 115 mil 152 bordelesas, 30.402 barriles y 807 cajones.

En abril del corriente año hubo una salida de 277.379 hectolitros.

De San Juan, por el mismo ferrocarril, salieron en mayo último, 88.934 hectolitros, en 15.392 bordelesas, 2.967 barriles y 76 pipones.

La estadística acusa un aumento en la salida de vinos, cuyos pedidos se acrecentaron en el presente mes.

CAMARA DE DIPUTADOS

Mendoza, junio 14 — El comentario político gira alrededor de la sesión que realizará mañana la Cámara de Diputados, en la que deberán tratarse los diplomas de los miembros electos últimamente.

Para la presidencia de la Cámara los radicales votarán por el señor Santiago Lencinas, y los situacionistas por el señor Alberto C. Day.

Asamblea del comité Radical — La temperatura

Mendoza, junio 14—El comité Radical de la provincia celebrará mañana una asamblea general, en la que se adoptarán importantes resoluciones sobre la marcha del partido.

—Vuelven a sentirse fríos muy intensos.

Sepelios

Mendoza, junio 14—Fueron inhumados los restos del señor Héctor Moneret de Villars, vinculado a las principales familias de esta sociedad.

—Falleció el antiguo residente uruguayo, señor Carolino Maure, cuyo sepelio dió lugar a una sentida demostración de duelo.

SANTIAGO DEL ESTERO

ESTAFETA POSTAL EN RAMA PASO

La dirección general de Correos y Telégrafos ha resuelto crear una estafeta en el paraje denominado Rama Paso, departamento de Quebrachos, la que dependerá de la cabecera de Nuñez, Ojo de Agua.

La referida dependencia será servida por el correo a caballo, de Quebrachos a San Francisco.

SALTA

VENTA DE TIERRAS FISCALES

Salta, junio 14 — El gobierno envió a la legislatura un proyecto de ley por el cual se aprueba el contrato "ad referéndum" de compraventa de hectáreas 353.069, 63 áreas y 63 centiáreas de tierra, de propiedad de la provincia, celebrado entre el Poder Ejecutivo y el doctor José Saravia, como representante de la sociedad anónima Fomento Agrario Argentino, el 19 de abril del corriente año.

Además, se autoriza al Poder Ejecutivo para suscribir la escritura definitiva de trasferencia de dicha tierra, con sujeción a la cláusula del referido contrato.

LAS DISIDENCIAS RADICALES

Salta, junio 14 — El diario "La Libertad", a propósito de la disidencia surgida entre los radicales locales, publica una carta del señor Florentino Linares, quien, entre otras cosas, dice:

Con motivo del banquete de anoche, uno de los oradores interpretó mal nuestra presencia y aseguró que no existía disidencia en el partido Radical salteño, y que sólo eran intrigas de los diarios, que lo presentaban dividido, lo que no es verdad, pues la disidencia existirá mientras no desaparezcan los motivos que la determinaron.

Lo que realmente hubo, fué que festejamos el triunfo en el orden nacional, acompañándonos el diputado de Veiga, quien deseaba que conmemoráramos unidos la honrosa victoria nacional.

Con tal motivo y para evitar interpretaciones antojadizas del acontecimiento retiró el ofrecimiento [illegible] ayer al miembro de la comisión organizadora, con objeto de dar un almuerzo al pueblo el próximo domingo.

Homenaje al general Güemes

Salta, junio 14—El 17 del corriente, la Asociación Patriótica celebrará un homenaje en honor del general Güemes. Se oficiará un funeral en la iglesia de la catedral, oficiado por el obispo diocesano.

El gobierno de la provincia decretará feriado ese día y se efectuará una procesión cívica al sepulcro de Güemes.

Sociales — Nuevos uniformes policiales

Salta, junio 14—Alcanzó buen éxito la velada teatral realizada en el salón San Francisco, en homenaje al sacerdote Enrique Biagini, con motivo de sus bodas de plata con la Iglesia.

—Se encuentra delicado de salud el obispo diocesano monseñor José Gregorio Romero.

—Se efectuará mañana el enlace de la señorita María Luisa Figueroa con el señor Mario F. López.

—Se terminó el reparto de nuevos uniformes y calzado a los agentes de bomberos.

JUJUY

LOS SUCESOS DE LEDESMA

PARTIDA DE TURCOS

Número de muertos y heridos

El Ministro del Interior recibió ayer un despacho telegráfico de la dirección de telégrafos, en el que se le da cuenta de que han muerto uno o dos heridos de los peones alzados en el ingenio Ledesma.

Agrega el despacho que parece que una cantidad de turcos expulsados del ingenio y que carecen de recursos para trasladarse a Tucumán, se hallan custodiados, pues se teme que puedan ocurrir nuevos disturbios, si el ingenio no les da pasajes para irse.

Ledesma, junio 14 — Entrevisté al comisario, con el fin de pedirle la versión policial sobre los sucesos ocurridos en el lote Paulina, que comuniqué ayer.

Me manifestó que desconocía todavía los detalles del hecho.

Parece que se quisiera ocultar la gravedad de lo sucedido.

El comisario de investigaciones, Courtades, me manifestó que hoy iniciará el sumario correspondiente.

El sargento de policía, también fué herido en una pierna.

Se me informa que ha muerto uno de los heridos graves.

En los campamentos turcos, reina tranquilidad. Diez vigilantes cuidan el orden.

Se empieza a conducir a los heridos al hospital de esta localidad, arrestados. Soldados del 20 de infantería guardan las puertas del hospital.

Ledesma, junio 14 — También fallecieron dos tucumanos, con lo que suman 6 los muertos y 10 los heridos.

Acaban de irse 200 turcos. Quedan sólo 45. Unos van para Güemes y otros para Jujuy, con el fin de pedir justicia.

Como se han ausentado muchos de los que debían prestar declaración, se tropezará con dificultades para la instrucción del sumario.

Según informe oficial, trescientos turcos se sublevaron el 21 del corriente, a las 2 p. m. contra la administración del ingenio Ledesma, porque ese día aquéllos se negaban a trabajar y el ingenio los obligó a hacerlo.

A consecuencia de la lucha que hubo, resultaron 3 turcos muertos y 5 heridos.

El sargento de policía de Ledesma también resultó herido en una pierna, de un balazo.

Según ya comuniqué, partió para dicho punto un destacamento de 30 hombres del regimiento 20 de infantería, al mando del teniente Federico Pedernera.

El juez del crimen, doctor Esteban Alcoba, salió hoy para Ledesma, con objeto de tomar la intervención correspondiente en el sumario.

Según comunicación recibida a última hora, los cabecillas de la sublevación han sido embarcados, con destino a Tucumán.

ENTRE RIOS

LA EXPOSICION INTERPROVINCIAL

Paraná, junio 14—Regresaron a Gualeguaychú los jefes de las secciones de agricultura y de ganadería, de la provincia, encargados de preparar la primera exposición interprovincial que se realizará en dicha ciudad, el 12 de octubre, en celebración del centenario.

En esta exposición se premiará solamente cosas útiles y necesarias a Entre Ríos.

ESCRUTINIO DE LAS ULTIMAS ELECCIONES

Paraná, junio 14—Se inició hoy el escrutinio de las elecciones de cinco senadores y nueve diputados realizadas el 4 del corriente.

Se obtuvo el siguiente resultado: para senador por La Paz, radicales 558; demócratas, 716. Se tacharon seis mesas y faltan otras tres, que se escrutarán mañana.

Fundación de un Banco Agrícola

Paraná, junio 14—La comisión encargada de los trabajos para la fundación de un Banco Agrícola en la colonia Alvear, departamento de Diamante, ha resuelto celebrar la asamblea inaugural, el 25 del corriente, en el local de la escuela fiscal, situada en la aldea de Spaxemkulter.

Contrato sobre pavimentación de calles

Paraná, junio 14 — Se firmó hoy, el contrato definitivo sobre la pavimentación con adoquín de granito de las calles de esta ciudad, celebrado entre la municipalidad y la firma Juan Traverso Hnos.

Intervino en el acto el señor Alberto Marangunich, como representante del señor Nicolás Mihanovich, quien garantiza el cumplimiento del contrato, y firmaron como testigos los señores Angel Sanguinetti y José María Solá (hijo).

Las obras se empezarán dentro de breve plazo.

MISIONES

LA CASA DE SAN MARTIN

Los últimos vestigios de la casa en la que algunos creen que nació el general San Martín, están en camino de total desaparición. Así lo han hecho saber al Presidente de la República vecinos de Yapeyú, en telegrama de que anteriormente hemos informado.

Contenía también ese telegrama la afirmación de que carece de fundamento todo cuanto se ha dicho para desvirtuar la tradición que determina la cuna del libertador, "como se demostrará plenamente en un folleto que en breve dará a publicidad" un vecino de aquel punto.

No es ésta el momento de entrar en apreciaciones acerca de qué lado está la verdad en este debatido asunto histórico; consignamos ésa

PROVINCIA DE BUENOS AIRES — ADMINISTRACION, TRABAJO Y CULTURA

LA JUSTICIA EN EL DEPARTAMENTO DEL SUR

MISCELÁNEAS DE PROCEDIMIENTO

GRAVES CARGOS CONTRA EL JUEZ EN LO CIVIL

Lo que dice el inculpado

(De nuestro enviado especial)

III

Las leyes de procedimiento establecen términos dentro de los cuales los funcionarios deben dictar sentencia. Las de procedimiento en lo civil y comercial han fijado el término de cuarenta días en los juicios ordinarios y para los de índole sumaria el término es menor, por razón de que los fundamentos que motivan esos juicios son consecuencia de actos jurídicos definidos, en que la discusión versa casi siempre sobre el cumplimiento de los mismos.

El concepto de la ley al fijar término, no es solamente el de la justicia rápida, sino evitar una de las faltas gravísimas que pudieran cometer los funcionarios: no fallar, lo que en el hecho importaría un prevaricato de concepto, un medio de negar justicia, con beneficio de una de las partes.

Uno de los cargos comprobados contra el juez Alurralde es el de la demora en fallar. Los expedientes en estado de que se dicte sentencias se eternizan. ¿Cuántos son ellos?

La estadística que nos ha suministrado el juzgado no lo dice, pero es de suponer que una investigación minuciosa por parte de la Corte comprobaría el número de ellos.

El cargo, es si se quiere consecuencia del que se refiere a que el juez no dicta sus sentencias.

Si no dicta sus sentencias, ¿cómo exigirle falle dentro de los términos legales?

—

Me encontraba en el teatro de la Sociedad Italiana, acompañado de varios distinguidos periodistas de la ciudad de Dolores, cuando fuí avisado de que el juez doctor Alurralde quería hablarme. Salí del palco, y en el pasillo se hallaba el juez. Previo los saludos, él juez me pidió con urgencia los borradores que me había facilitado porque los necesitaba con urgencia. Inquirió previamente si los había leído, a lo que contesté que en parte, pues había pasado unos días revisando expedientes no sólo civiles, sino también criminales, antiguos estos últimos.

Ofrecí al juez trasladarme al hotel en busca de los borradores que me reclamaba con urgencia, y me manifestó que no lo hiciera, pero que al día siguiente se los entregara al secretario Irizarri.

La conversación recayó sobre la investigación que yo realizaba, argumentando el juez, en su defensa, las mismas consideraciones que anteriormente, en su despacho me había formulado.

Pero, señor díjele, es que los cargos son más graves. Por circunstancias especiales no dije a usted el otro día, el cargo más grave. El juez me miró con cierta sorpresa. Se me ha denunciado, le dije, que personas extrañas al juzgado, redactan las sentencias, habiéndoseme mostrado borradores de éstas, y ofrecido traerme a las partes en determinados juicios a las que en escritorios particulares se les consultó sobre los mismos. Se me ha dicho que el señor M... tiene expedientes para sentenciar.

El juez, no obstante su mirar fijo, no me contestó una palabra.

El silencio, la dificultad de cambiar de conversación hizo que nos despidiéramos; yo, prometiéndole llevar al día siguiente los borradores; el juez, manifestándome que esa madrugada se ausentaba a la capital federal, por razones de salud, de un miembro de su familia.

—

He aquí la estadística del juzgado.

SECRETARIA GENERAL

Resumen numérico del movimiento habido en el juzgado civil a cargo del doctor Rodolfo A. Alurralde, desde el mes de septiembre inclusive de 1914 hasta la fecha:

Entradas, 1.990; salidas, sentencias 164, otras causas 830; tramitaciones, 2.940; paralizadas, 1.218.

Dolores, mayo 1.° de 1916.—Mariano Irizarri.

La estadística no es del todo precisa, a lo que solicitamos, para nuestra investigación, y así lo hicimos notar, respecto de establecer el número de recusaciones y excusaciones.

Se nos manifestó por el juez que en los juzgados del crimen se nos daría ese dato. Y al efecto concurrimos a aquéllos, pero la cifra que se nos dió es global.

El juez del crimen, doctor Fernández, interviene en doscientos cuarenta juicios, por recusaciones y excusaciones del juez doctor Alurralde, y el juez del crimen doctor Santillán, en trescientos juicios. En total, las excusaciones y recusaciones alcanzan a 540.

La estadística comprende el tiempo a que el doctor Alurralde desempeña el juzgado, y así resulta que mientras se han fallado ocho juicios por mes, en cada uno de éstos ha tenido veintisiete recusaciones, o sea una por cada día hábil del desempeño de su cargo.

En las sentencias no se menciona si son de juicios ordinarios o sumarios, siendo éstos más fáciles.

Como hemos dicho antes, no se indica el número de juicios a sentencia.

—

El sorteo de contadores que determina la ley de quiebras no se realiza en el juzgado, y las designaciones, como consecuencia, se resienten de parcialidad.

—

Resumiendo nuestra investigación, expuesta, por otra parte, en sus líneas fundamentales, el juez doctor Alurralde no resulta una garantía para la buena administración de justicia.

Carece de preparación para el cargo, lo que se comprueba con las resoluciones que le han sido revocadas; con las recusaciones, pues éstas no han de considerarse como una hostilización a su porte, sino un medio de eludir su intervención dilatoria al trámite, con los incidentes que de oficio promueve, en razón de su falta de preparación y de diligencia.

El cargo más grave a su actuación, el que lo pone fuera de toda tolerancia culta a sus errores, no ha sido levantado, y por sí sólo, determina medidas condignas de la Corte Suprema y del jurado de enjuiciamiento.

El foro de Dolores, tiene la acción determinada, y lógica a su carácter de auxiliar de la justicia, desde que la ley y el alto concepto que debe tener de su profesión se lo impone también.

La investigación periodística la hemos concretado al juzgado de lo civil, respecto del cual se nos formularon los cargos, pero entendemos que la investigación de la Corte debe ser más amplia, como medio de tranquilizar a la población de la ciudad de Dolores y del departamento del Sur.

REGISTRO DE TITULOS

Los de ingeniero agrónomo

El Centro Nacional de Ingenieros Agrónomos, que preside el señor Luis [illegible] del Carril, se ha presentado al gobierno de la provincia, a propósito del registro de títulos de ingeniero agrónomo, ordenado a la dirección de tierras, en la solicitud del señor [illegible] resolución que provocó otra presentación del Centro de Ingenieros de La Plata, pidiendo que se dejara sin efecto.

Después de hacer un análisis de la presentación del centro de ingenieros, manifiesta el centro mencionado que el Código de Procedimientos habla de "perito", que deberá ser ingeniero civil o agrimensor.

En primer lugar, dice, si esa cláusula fuera excluyente, sólo tendría alcance para las mensuras judiciales y no para otras pericias judiciales, otras operaciones propias de los ingenieros agrónomos y para todas las extrajudiciales. De modo que si existiera la prohibición en el Código de Procedimientos, sólo para mensuras judiciales como lo quieren afirmar interpretando su texto, sería evidente que procedería la inscripción del título para los trabajos que no fueran mensuras judiciales.

La competencia del perito y su habilidad a los efectos de determinada operación la dilucida el juez, que es el encargado de aplicar el Código de Procedimientos. El P. E. no aplica el Código, se limita a disponer la anotación de los títulos expedidos por las universidades nacionales en un registro especial, sin que esa inscripción establezca todo lo que pueda hacer o no hacer el diplomado.

Siendo evidente que los ingenieros agrónomos están autorizados para verificar operaciones de su profesión, es también indudable que corresponde, como se ha resuelto, la inscripción del título, y si se presenta la oportunidad de hacer una operación ante jues, será éste quien resuelva si el perito puede o no realizarla.

Se ha supuesto, hasta por el argumento del absurdo, que el Código de Procedimientos podía prohibir a los ingenieros agrónomos efectuar mensuras judiciales, pero esa hipótesis no es admisible, como ya lo he demostrado, por el alcance del título, y el es verdad que no cita al ingeniero agrónomo cuando se refiere a perito, es sólo por la ya referida razón cronológica, y tan no es excluyente que los poderes de la provincia al sancionar la ley sobre contribución territorial de diciembre de 1904, en sus artículos 4, 5, 6 y 7 que se refieren a catastro, atribuye su formación a ingenieros agrónomos, con exclusión de cualquier otro titulado, porque se tiene en cuenta la determinación de valores agrícolas, y en lo que se refiere a la capacidad para mensurar, el inciso 5o. del artículo 6o. es concluyente, al decir que "cuando el inmueble resulte tener dimensiones distintas de las que le atribuye el plano entregado de inveniero agrónomo o que se encontrase fraccionado en forma distinta de la que consta en el registro gráfico fiscal, se rectificarán todos esos datos, dándose inmediata cuenta para hacer las correcciones en el registro y oficinas de contribución territorial."

Termina la sociedad de ingenieros agrónomos pidiendo no se haga lugar a la reclamación interpuesta por la sociedad provincial de ingenieros agrónomos.

LA CORTE Y LA FACULTAD DE GRACIA

Pruebas de reforma positiva

El condenado a penitenciaría Mariano Mengochea, recluído en la cárcel de detenidos de La Plata, nos envió recientemente una queja, porque no obstante haber cumplido los dos tercios de su condena la Suprema Corte de Justicia no ejercitaba a su favor la facultad de gracia que le confieren las leyes.

Hemos inquirido los antecedentes de la causa de esta actitud del tribunal, y de ellos resulta que Mariano J. Mengochea fué procesado por robos de hacienda, en Azul, el 19 de mayo de 1913, y que fué condenado por el juez doctor Villar Sáenz Peña a seis años de penitenciaría, que vencen el 3 de febrero de 1918. En las crónicas policiales de este diario se registran los abigeatos cometidos por Mengochea, que era uno de los cuatreros más hábiles de Azul.

Consta del informe del alcalde de la cárcel de detenidos, señor Auli, que Mengochea ha observado buena conducta y que, en cuanto a su instrucción general y profesional no ha cambiado, la primera por no concurrir a la escuela, y la segunda por falta de talleres en el establecimiento.

El procurador general de la Corte, doctor Johanneton, opinó que, no obstante haber cumplido Mengochea los dos tercios de la condena, dada la naturaleza y diversidad de los delitos cometidos no debía hacerse lugar a la petición formulada. El 3 de mayo de 1916 se comunicó al alcalde de la cárcel la resolución de la Suprema Corte.

Ahora bien; en esta situación el condenado susodicho se queja porque, no obstante su buena conducta, la Suprema Corte no hace lugar a su pedido de gracia.

La disposición del Código Penal que rige el caso establece que los condenados a presidio o penitenciaría por tiempo determinado, después de haber cumplido las dos terceras partes de su condena "tendrán derecho a pedir gracia del resto de la pena", si durante la última tercera parte del tiempo de reclusión hubiesen dado pruebas de una reforma positiva.

Se observa en este punto que, no obstante que la disposición legal a que hacemos referencia habla de "derecho a pedir gracia", debe entenderse que el derecho a que se refiere es el de remisión de lo restante de la pena, porque el derecho de "petición" subsiste a su favor siempre cualquiera que sea el tiempo de reclusión y cualquiera que sea la naturaleza y extensión de su condena.

Bien, pues; entendido en su verdadero alcance el artículo 74 del Código Penal a que nos referimos, es indudable que todo penado tiene "derecho" a la remisión del resto de la pena si durante la última tercera parte de ella hubiese dado pruebas "de una reforma positiva".

Los informes suministrados por el alcalde respecto del penado Mengochea nada dicen tocante a pruebas de una "reforma moral positiva", y se limitan a dejar constancia de que ha observado "buena conducta".

Como la buena conducta puede importar solamente una actitud pasiva en lo tocante a no perturbar el orden y la disciplina del establecimiento carcelario respectivo, y como es posible observar buena conducta sin que ello traiga aparejada una "reforma moral positiva", es indiscutible que en el caso de Mengochea, la Suprema Corte de Justicia ha denegado la remisión de la pena por no tener los datos suficientes para acordarla o negarla, desde que nada se le ha informado respecto de si dicho condenado ha experimentado o no una "reforma positiva".

Como el caso de Mengochea hay otros muchos, y precisamente la circunstancia de que la Suprema Corte no exija las "pruebas de una reforma positiva" que determina la ley para dar derecho a la remisión del resto de pena, motiva que tanto cuando hace gracia de la pena, como cuando la niega, proceda a menudo a oscuras respecto de si pone en libertad a un delincuente que puede constituir todavía un peligro social o si inútilmente niega la gracia y mantiene en reclusión a un hombre cuya moral se ha reformado y que ha dejado de ser ya un peligro para la sociedad.

Las pruebas de "reforma positiva" de que habla el Código Penal no pueden ser supletas, a nuestro juicio, por un simple informe del alcalde respecto de que el preso observa buena conducta, porque tal conducta puede significar solamente, como lo hemos dicho, una actitud negativa de perturbación del orden y disciplina, y no la "reforma moral positiva" que exige la ley para dar derecho a la remisión del resto de pena.

Conviene, pues, que tanto en el caso de Mengochea como en los que se susciten, la Suprema Corte precise, por vía de jurisprudencia, cuál es el alcance de los términos legales "pruebas de una reforma positiva".

LEGISLATURA

Cámara de Diputados

No se reunió ayer la Cámara de Diputados, a cuyas antesalas concurrió un escaso número de legisladores.

Ha vuelto a ser citada para mañana, y es muy probable que se reuna, pues el Senado le ha comunicado la sanción de varios proyectos de verdadera importancia.

EN LOS MUNICIPIOS

El precio del pan en La Plata

Ayer concurrió a la municipalidad con el fin de entrevistarse con el comisionado, un delegado de una fábrica de pan de Buenos Aires, con el objeto de ofrecerle la cantidad necesaria de ese artículo para que lo suministre a la población a precios aguales a los que rigen en la metrópoli. Presentó muestras de pan de dos tipos, que podría ser entregado al consumidor al precio 15 y 16 centavos el kilo.

El comisionado municipal ha resuelto tener en cuenta dicha propuesta, en el estudio que realiza para llegar a una solución favorable. Es posible, sin embargo, que no sea aceptada por la municipalidad, por considerar que sin necesidad de introducir el pan de la capital federal, puede obtenerse su fabricación en La Plata a los mismos precios y de igual calidad.

Delegación de la Ensenada

La municipalidad ha resuelto licitar el mueblaje necesario para el funcionamiento de la delegación municipal de la Ensenada, en el nuevo edificio recientemente construído, que se inaugurará, posiblemente, en los primeros días de julio próximo.

La galería histórica de Tucumán

La comisión de la galería histórica de Tucumán, pasó ayer una nota al comisionado municipal, pidiéndole que en unión de los gerentes de los Bancos de la provincia, de la Nación e Hipotecario Nacional, se constituya en comisión, con el fin de colectar dinero para la construcción de la galería histórica con que trata de celebrar el próximo aniversario patrio, en la ciudad de Tucumán.

Sociedad de Fomento de Turdera—Calle intransitable

Turdera (Lomas de Zamora), junio 14—La sociedad de fomento prosigue su acción progresista. Recientemente construyó nuevos pasos de piedra, uno de ellos frente al correo, cuya necesidad era muy sentida.

—La calle 25 de mayo continúa en el mismo estado de abandono. Su empedrado está deshecho, y se han formado baches que impiden el tránsito. Es necesario que la municipalidad haga arreglar esa calle a la brevedad posible.

Ferias francas de Lanús—Buen éxito de una gestión

Lanús (Avellaneda), junio 14—El Centro Comercial de Lanús, por intermedio de su gerente, señor Enrique Irizarri, ha conseguido que en las ferias francas que se realizan en este pueblo no puedan vender alcoholes y artículos de ferretería y bazar, por considerarse perjudicial para el comercio, la prohibición que consagra la ley de descanso dominical.

Cuentas de Merlo

El tribunal de cuentas ha aprobado la inversión y percepción de la renta de la municipalidad de Merlo por el año 1914, durante el cual desempeñó las funciones de intendente el señor Alejandro M. Sullivan.

Inspectores de patentes en Guaminí

El P. E. ha autorizado al comisionado municipal para nombrar inspectores de patentes, con la única remuneración que asigna la ordenanza general de impuestos de esa comuna, y que se aplique la multa respectiva a los contribuyentes que no hubieran abonado en su oportunidad las patentes.

El centenario en la Ensenada

La comisión de festejos del centenario, en la Ensenada, ha solicitado del ministro de Gobierno quiera ceder la estatua del doctor Mariano Moreno, a fin de colocarla en la plaza La Merced, asociándose así a la conmemoración patriótica.

Con tal motivo, el nombre de dicha plaza será substituído por el de ese prócer.

La misma comisión ha solicitado permiso del comisionado municipal de La Plata para cambiar el nombre de la calle Progreso por el de Alejandro Cestino, y el de Dique por el de Luis M. Doyhenard.

Mañana se reune la comisión de festejos del centenario, con el objeto de resolver si se verificará el 9 de julio entrante un tedéum en la iglesia La Merced.

Alumbrado eléctrico en Azul — El aumento de la tarifa

Azul, junio 14—La comisión de resistencia al aumento de la tarifa de la luz eléctrica ha pedido a la gerencia de la compañía que derogue su resolución.

Alumbrado eléctrico en Chascomús—Manifestación de protesta

Chascomús, junio 14 — El sonado asunto de la luz eléctrica se resolverá el jueves próximo, dentro del seno del concejo deliberante.

Se tiene ya la plena seguridad de que esta corporación votará a favor de la fábrica vieja, que pertenece a una compañía anónima, y no por la nueva, que es una fábrica de los propietarios del pueblo, que son sus accionistas.

Por este motivo se prepara una manifestación de protesta para ese día.

CRONICA SOCIAL

(Información de La Plata)

ENLACES—El 1.o de julio próximo se realizará el enlace de la señorita María Elida Piot con el doctor Augusto Rebagliatti.

En la ceremonia religiosa, que se efectuará en la iglesia San Ponciano, actuarán como padrinos la señora Inés Castilla de Rebagliatti y el señor Alfredo F. Piot. En el acto civil serán testigos por parte de la novia el doctor Leopoldo R. Casal y el señor Severo Gallardo, y por el novio el doctor Atilio Rebagliatti y el señor Manuel Castillo.

—El sábado próximo se efectuará en el domicilio de la familia de la novia, en la mayor intimidad, el enlace de la señorita Celia Taylor con el señor Domingo Malet. Actuarán como padrinos en la ceremonia religiosa la señorita Paula Malet y el señor Alberto R. Taylor.

En el acto civil serán testigos, por parte de la novia, los señores Federico T. Taylor y Manuel M. Alvarez, y por el novio, el doctor Agustín B. Gambier y el señor Faustino Malet.

SEÑOR MARIANO MALDONADO—Dejó de existir ayer el señor Mariano Maldonado, caballero con vinculaciones en la metrópoli y en la provincia, donde actuara intensamente por espacio de varios lustros.

Era el señor Maldonado, dentro de su condición de hombre enérgico y laborioso, un espíritu afable y sencillo. Su temperamento decidido, a la vez que agradable, le abrió camino en la vida y le rodeó de muchas simpatías. Fué diputado a la legislatura e intendente municipal de Pudn durante varios períodos.

Muere el señor Horacio Maldonado a los 52 años de edad, cuando aún, por la vivacidad de su inteligencia y la firmeza de su carácter mucho podía esperarse de su actuación en la vida pública.

La ceremonia de la inhumación de los restos se realizará hoy, en el cementerio del Norte.

EN EL COLEGIO NACIONAL — Patrocinada por la asociación de ex alumnos del colegio nacional, se efectuará el sábado próximo en la sala de actos públicos de ese establecimiento una velada, en la que el doctor Alejandro Korn disertará sobre "Ideas filosóficas en la historia argentina".

Además, un trio compuesto por los señores José Cassani, Juan Chiabra y Guy Astrambide, desarrollará un programa musical.

Para este acto no se han distribuído invitaciones.

EN EL "AUDITORIUM" — Con motivo de inaugurarse la sociedad "Auditorium", constituída por un grupo de personas que persiguen el perfeccionamiento artístico en esta ciudad, y que preside la señorita Victoria Altube, el 29 del corriente se efectuará en sus salones una fiesta, para la cual se ha organizado un programa, en el que figuran números de canto, música y declamación.

TARDES DE PARQUE — Esta tarde la banda de guardianes de cárceles ejecutará un programa musical en el Paseo del Bosque.

—La banda de policía desarrollará esta tarde un programa musical en la plaza San Martín.

BENEFICIO TEATRAL — Anoche se realizó en el teatro Ideal una función extraordinaria a beneficio de la escuela número 45, con asistencia de numerosas familias de nuestra sociedad. La señorita Inés Berutti cantó varias canciones y fué muy aplaudida.

AUDICION MUSICAL — Ante crecida concurrencia se efectuó anoche en el teatro París una audición de música clásica por la orquesta que dirige el profesor Ruta.

ENFERMOS—Continúa mejorando la señora Angela F. Visconti de della Croce.

—En el mismo estado, la señora Elvira Bonorino Udaondo de Sojo.

—Mejor, la señora Ciriaca S. de Abascal.

—Enferma, la señora María Aguirre de Bernard.

—Restablecida, la señora Zelmira Curth de Núñez Monasterio.

(De nuestros corresponsales, por telégrafo)

Quequén (Lobería), junio 14— Dió motivo a una verdadera demostración de duelo el sepelio de los restos de la señora Graciana A. de Lesaga, efectuado ayer en Necochea.

Azul, junio 14—El señor José María Palacios, jefe de la oficina local de impuestos internos, acaba de ser designado para ocupar un cargo de jerarquía superior en la casa central. Con tal motivo un grupo de amigos le ofrecerá una comida íntima.

Chascomús, junio 14—La sociedad de San Vicente de Paúl ha resuelto organizar una fiesta para el 9 de julio próximo, en la que se pondrá en escena la comedia nacional de Nicolás Granada, "La gaviota", por un núcleo de caballeros y señoritas de nuestra sociedad.

Villa Angélica (Avellaneda), junio 14—Se encuentra enferma la señora Amalia Pepe de La Salvia.

INFORMACION AGROPECUARIA

LA GANADERIA EN CHASCOMUS

Perjuicios de la sequía

Chascomús, junio 14—Con motivo de la prolongada sequía y las grandes heladas, los campos han quedado en estado calamitoso.

Las vertientes hállanse tan bajas que en muchos establecimientos ganaderos se están ahondando los pozos.

Por estas causas los ganaderos se encuentran alarmados y ha decaído mucho el precio de las haciendas.

Lluvias en la campaña

La Plata, junio 14—En las estaciones del ferrocarril provincial de La Plata al Meridiano V, se hicieron hoy las siguientes observaciones pluviométricas:

Monte Nuevo 2, C. Berguerie 2, José R. Sojo 3, Saladillo Norte 2, Pedro Carmen 1, Inocencio Sosa 1.

Quequén (Lobería), junio 14—Anoche llovió 10 milímetros con fuerte viento del Sudeste.

Persiste el mal tiempo con tendencia a lluvia.

Nevada en Puan

Puán, junio 14—Hoy nevó copiosamente durante varias horas.

Lluvia y nieve en Azul

Azul, junio 14 — Continúa la lluvia en esta ciudad y nieva con intermitencias.

VARIAS NOTICIAS

En la gobernación

No concurrieron ayer a su despacho el gobernador de la provincia, señor Ugarte, el ministro de Hacienda y el ministro doctor Salas, que continúa indispuesto en la capital federal. El único ministro que concurrió a su despacho fué el de Obras Públicas, quien despachó algunos asuntos de trámite.

Continúa la paralización administrativa que se viene observando desde mucho antes de la elección presidencial.

El descanso dominical

Teniendo en cuenta que la policía, según las consultas que nos llegan, aprecia en cada punto con distinto criterio las disposiciones sobre descanso dominical, en lo que respecta a la importancia de las poblaciones, trascribimos lo que al respecto establece el artículo primero del decreto de 10 de abril de 1908, que no ha sido derogado.

"Se considera parte rural, a los efectos de la excepción, las casas situadas fuera de los centros poblados o que estén ubicadas en centros cuya población no exceda de mil habitantes".

Por lo que se refiere a la hora hasta la cual pueden permanecer abiertas las casas de comercio para venta de comestibles, las de lustrar, etc., el decreto del año en curso fija las 11 a. m., y no las 12, como por error apareció en nuestra edición anterior.

Desagüe de la laguna Mulitas

La comisión popular que tenía a su cargo la administración de las obras del canal de desagüe de la laguna Mulitas, ha solicitado del Poder Ejecutivo que envíe de nuevo la cuadrilla que trabajaba en dicho canal, pues, aún faltan por excavar ochocientos metros.

La cuadrilla fué retirada por razones de economía.

Escribanías de registro

Se ha concedido al escribano Luciano Benavídez la regencia de la oficina de contratos número 7 de La Plata.

Registro civil

Se ha ordenado el pago de los haberes que se adeudan a Clara Cazeaux y Tomás Brown, empleados del registro civil de Dolores, por el mes de abril de 1911, con cargo a la municipalidad de ese partido.

—Se ha ordenado la entrega de 1.500 pesos a la dirección general, con destino a la compra de muebles para el archivo de la repartición.

Pago de pensiones

En las oficinas de correos se pagan de 1 a 3 p. m., las pensiones militares y civiles por el mes de mayo. El importe de las que no sean cobradas en el trascurso del corriente mes serán devueltas a la contaduría general de la Nación.

EDUCACION

CONFERENCIAS DE LA BIBLIOTECA AMEGHINO

Luján, junio 14 — Ante una crecida concurrencia se realizó el domingo la conferencia patrocinada por la biblioteca Ameghino.

El profesor normal señor Warfield Salinas, presentado en breves y oportunas palabras por el presidente de la institución, señor Malmech, llenó brillantemente su cometido, disertando sobre "Un viaje a través de la República".

El orador fué largamente aplaudido.

La violinista Alba Rosa, acompañada al piano por la señorita Rosa Leoni, electrizó al auditorio con las inimitables armonías de su instrumento. Una salva de aplausos la acompañó al abandonar el escenario.

A su vez, la señora Eleonora del Carril de Fracassi, acompañada por el compositor señor Elmerico Fracassi, alcanzó un gran éxito, cantando "Traviata", con voz de ajuste admirable.

El señor Alberto Plansay clausuró la amena reunión, con interesantes pruebas de ventriloquía.

En resumen, fué una fiesta de lucidos contornos sociales, artísticos y literarios, digna de la institución organizadora.

—Una vez más debo significar que el buen éxito de estas fiestas culturales de la biblioteca, se deben al patriotismo del señor Barnech, su presidente, que con una actividad puesta a toda prueba; no descuida un solo instante el desarrollo de esta institución que honra a Luján, como exponente de cultura.

Sesión del consejo general

Bajo la presidencia del doctor Matías G. Sánchez Sorondo se reunió ayer el consejo general de educación, y resolvió, entre otros, los siguientes asuntos, después de constituir su mesa directiva, con la vicepresidencia primera y segunda de los señores doctor Octavio R. Amadeo y Félix Soriano, respectivamente.

Encargar al inspector general Francisco Jáuregui que represente a las autoridades escolares de la provincia en el primer Congreso Americano del Niño, que se reunirá en la Facultad de Medicina de la capital federal.

Aprobar la cartilla confeccionada por el jefe del cuerpo médico escolar, doctor Ambrosio Quadri, destinada a la enseñanza del programa de higiene últimamente sancionada por el Consejo.

Aprobar para uso de las escuelas de la provincia el himno al centenario de la independencia, música del profesor Serpentini y letra del poeta Carlos Guido Spano.

Conferencia agrícola en Morón

En el local de la escuela número 1, de Morón, el agrónomo regional de La Plata dará una conferencia esta tarde, de 1.30 a 2.30, a la que han sido invitados el personal docente de ese pueblo, Merlo y Ramos Mexía.

Dicha conferencia versará sobre la enseñanza de la "Naturaleza", incorporada al nuevo plan de estudios primarios.

El conferenciante se propone demostrar cuan fácil y útil es el desarrollo de los puntos relacionados con las industrias agrarias que comprende el programa de la referida asignatura.

VIALIDAD

EL SERVICIO FERROVIARIO DEL SUD

Trenes de combinación necesarios

Coronel Vidal, junio 14—Tan pronto como se puso en vigor el nuevo horario de trenes entre las estaciones Vivoratá y Guido, vía Juancho, se notó el grave error cometido por la empresa del Sud al no establecer trenes de combinación que permitieran viajar en un solo día entre las estaciones de Maipú, Las Armas, Pirán y Vidal, a las comprendidas en el ramal mencionado.

Actualmente es preferible hacer estos viajes valiéndose de tracción a sangre, pues las distancias a recorrer aún las más lejanas, pueden hacerse fácilmente en un día, y algunas, como la de este pueblo y las estaciones de Calfucurá y Nahuel Rucá, se salvan con facilidad en dos o tres horas.

El hecho de no haber combinación alguna por vía Vivoratá, no solamente es perjudicial a la empresa, sino también a todo el comercio, por la imposibilidad en que se encuentra de atender como debiera esa vasta región, hasta hace poco incluída en su zona de influencia.

Tanto el vecindario de este pueblo como el de las estaciones referidas verían complacidos que la empresa estableciera un tren semanal que permitiera hacer el viaje por vía Vivoratá en el día.

Camino de La Plata a Avellaneda

La dirección de caminos ha informado al ministerio de Obras Públicas que se ha terminado la construcción del ramal a Villa Elisa, del camino de La Plata a Avellaneda.

Dicho ramal tiene 2.500 metros de largo y su pavimento es de macadán.

MOVIMIENTO POLITICO

Unión Cívica Radical

El sábado próximo, a las 8.30 p. m., se efectuará en el teatro Argentino una velada cívica, organizada por el club Juventud Radical, que preside el doctor Irle.

Harán uso de la palabra los doctores Vicente C. Gallo, Carlos F. Melo, Domingo E. Salaverry, Carlos Alfredo Becú, Tomás Le Bretón y Víctor M. Molina.

—La comisión directiva del comité de la sección 2a. ha resuelto declarar semana feriada la presente, en homenaje a los futuros mandatarios de la República, doctores Hipólito Irigoyen y Pelagio B. Luna. Al mismo tiempo ha invitado a sus correligionarios a embanderar el frente de sus casas.

TRIBUNALES

DELITOS ELECTORALES

Ayer se realizaron en el juzgado federal de La Plata dos audiencias por delitos electorales: una en la acusación entablada por el ministerio fiscal contra el jefe del registro civil de Capitán Sarmiento, Francisco Squiaga, y la otra en la acusación formulada por Ignacio V. Agüero contra Ramón M. Jiménez y el secretario del juzgado de paz de Ramallo, Juan Meneghini. En ambos casos el juez resolvió dejar la causa abierta a prueba.

La muerte del oficial Ferreyra—Fallo absolutorio

San Pedro, junio 14—Esta tarde el juez del crimen del departamento del Norte, doctor Rioboo, dictó una sentencia absolviendo de culpa y cargo al señor Carlos Aldazábal, en el juicio instaurado con motivo de la muerte del oficial de policía Manuel Ferreyra. Esta misma tarde el señor Aldazábal fué puesto en libertad.

Juzgado federal

El juez federal de La Plata, doctor Clodomiro Zavalía, firmó ayer los giros para 24 comisarios de padrón.

—El mismo juez dictó ayer las siguientes sentencias: Ministerio fiscal contra Alberto Chiazza, por infracción al enrolamiento, se condena al acusado al pago de 100 pesos de multa, con costas; ministerio fiscal contra Benito Peralta, por infracción al enrolamiento, se condena al acusado a un año de servicio en las filas, con costas; ministerio fiscal contra Nicolás Mesachio, por lesiones en la isla Santiago, se condena al acusado a la pena de 6 años de penitenciaría, con costas.

—Ayer se hizo cargo de su puesto el nuevo secretario del juzgado federal de La Plata, doctor Benito Zavalía, en reemplazo del doctor Luis Barrionuevo, que falleció.

Asuntos civiles y comerciales

El juez doctor Sánchez Elía, por la secretaría Massa, ha concedido en relación el recurso interpuesto en la testamentaría de Tomás L. de Vázquez.

El juez doctor Reynal O'Connor ha decretado el embargo solicitado por Alberto Schumacher, de las mercaderías pertenecientes al concursado Juan Bouzas; ha nombrado síndico y depositario, en el concurso del señor Alvarez de Toledo, a los señores Fonrouge y Balderrain, respectivamente; en el concurso de José F. Ramírez, no se ha hecho lugar al pedido del señor Espeche, ni al recurso de apelación deducido, en razón de corresponder al síndico la representación única del concursado en todas las operaciones, y en la quiebra de Francisco A. Chuit, de conformidad con lo solicitado por el ministerio fiscal, se aprueba lo resuelto por la junta de acreedores y se tiene por nombrado al síndico propuesto.

—Hoy está de turno para la recepción de nuevos asuntos la secretaría número 17 (vacante), juzgado del doctor Reynal O'Connor.

Cámara Segunda de Apelaciones

En su acuerdo de ayer este tribunal en lo civil y comercial dictó sentencia en los juicios que a continuación se mencionan: Teresa Lucelli, sobre insania, se desestiman los recursos traídos y se confirma la sentencia, en cuanto declara la incapacidad por demencia; Eusebio Albina, contra Julio A. Vázquez, sobre cumplimiento de contrato, se confirma, con costas, la sentencia apelada.

Justicia del crimen

El juez del crimen doctor Arturo R. Frutos dictó ayer las siguientes sentencias:

Juan S. Buscaglia, acusado por disparo de armas en Quilmes, condenado a dos años de prisión; Pablo Olaguibe, por lesiones en Campana, absuelto de culpa y cargo.

—El juez del crimen doctor Washington Ocampo dictó ayer las siguientes sentencias:

Juan Bautista Pini, acusado por atentado a la autoridad en Zárate, condenado a tres años de prisión; Julio Thompson, por hurto en Chascomús, dos años y tres meses de prisión; Justo Albornoz, por atentado a la autoridad en La Plata, un año y tres meses de prisión; José N. Moyano, por lesiones en La Plata, un año de arresto.

CRONICA POLICIAL

EXTRAVIOS DEL ENTUSIASMO PARTIDARIO

Desórdenes en Saladillo

El lunes a las 8.30 p. m., en Saladillo, un numeroso grupo de radicales festejaba el triunfo de la fórmula Irigoyen-Luna con disparos de bombas en el comité local y una manifestación pública con antorchas. Cuando llegó la columna frente al edificio que ocupa el diario "El Pueblo", los manifestantes pretendieron atacar a la imprenta, por lo cual la policía se vió obligada a dispersarlos.

Más tarde, a las 11 p. m., un grupo de ciudadanos que se encontraba en la casa denominada "Las Delicias", promovió varios desórdenes y luego se trasladó a otra casa análoga. Al intervenir el comisario F. Rodrigues Barnes, el oficial Vicente Lacerro y varios agentes para restablecer el orden, aquéllos se dieron a la fuga y se ocultaron en un maizal próximo, desde cuyo lugar hicieron veinte disparos de revólver contra la policía, sin lograr herir a nadie.

La policía detuvo luego a Juan Cabrera, Julián Ortiz, Anacleto Burgos, Juan Grin, Augusto Herrera, Luis Andrade, Manuel Arruegaeta, Miguel Fasano y Julián Jiménez, presuntos autores de los disparos. A Fasano le secuestró un revólver con cuatro cápsulas vacías y una cargada. Se procura la detención de los demás que tomaron parte en el hecho.

La jefatura de policía ha designado al inspector Sandalio Mansilla, para la instrucción de un sumario sobre ese suceso.

LOS AUTORES DE UN ROBO EN LANUS

En plena libertad

Lanús (Avellaneda), junio 14—El vecindario censura el hecho de que se encuentren en libertad los autores del robo publicado hace días por LA PRENSA, en el que se ha comprobado la complicidad de dos agentes, según datos que me fueron suministrados por el comisario Sureda.

Como se recordará, los autores habían sido puestos a disposición del juez del crimen doctor Gowland, y trasladados a La Plata; pero desde hace varios días se les ve por las calles del pueblo, lo que responde a influencias políticas, según la creencia generalizada.

ASALTO AUDAZ EN UN TRANVIA

Agresión y robo a un pasajero

Villa Angélica (Avellaneda), junio 14 — El vecino de Lanús, señor Andrés González, ha denunciado a la policía que el domingo, en momentos en que se dirigía a su domicilio, en el tranvía de la línea 102, al pasar por La Mosca, varios individuos que viajaban en la plataforma lo sujetaron fuertemente y lo empujaron, haciéndole caer sobre la vía. Después se avalanzaron sobre él y lo despojaron de una cartera.

El denunciante agrega que sufrió contusiones leves y que en la cartera no llevaba sino documentos sin valor real.

ACCIDENTE FATAL EN CASTELLI

El médico de policía doctor Atilio Villa denunció ayer en la comisaría de Castelli haber asistido a Ramón Morúa, quien el 12 del corriente recibió una coz en la región abdominal, en circunstancias en que apartaba potros en el establecimiento denominado San Miguel, en el cuartel 4 de dicho partido. Morúa falleció anteanoche a consecuencia de la lesión recibida.

Accidente del trabajo

Villa Angélica (Avellaneda) junio 14—Días pasados, en un descuido del operario Esteban Lusachi, que trabajaba en la carpintería de Juan y José Ferrario, en Pifieyro, una máquina cepilladora le tomó el brazo izquierdo y se lo destrozó completamente.

Hechos de sangre en Azul y Lincoln

En un campo situado en el cuartel 9 de Azul, anteayer a las 4 p. m., después de un cambio de palabras por cuestiones del momento, Pedro Montes de Oca agredió con un cuchillo a Julián Larrecochea (hijo), quien, a su vez, le hizo dos disparos de revólver, uno de cuyos proyectiles lo hirió gravemente en el lado izquierdo del cuello. Ayer a la 1 a. m. el heridor se constituyó en prisión.

El herido fué conducido al hospital, donde quedó en asistencia.

—Anteayer a las 2 a. m., en la vía pública de Lincoln, fué hallado Juan Acosta, quien presentaba varias heridas de arma blanca en el ojo derecho, en la frente y en la región glútea. No ha podido declarar quiénes son sus heridores, pues se halla en completo estado de inconsciencia por la bebida.

DEPORTES

Carreras de motocicletas

El Club de Motociclistas de La Plata ha solicitado de la munic

PROVINCIA DE SANTA FE--INFORMACION GENERAL

PARA FORMAR UNA PLAZA EN ROSARIO

Proyecto de nuevos impuestos

En el concejo deliberante de Rosario ha sido presentado un proyecto, por el que se crea, durante los años 1917-1918, un impuesto adicional del cinco por ciento sobre los impuestos municipales en vigor. Grave motivo, se dirá, ha de ser el que induce a proponer esa nueva gabela en una ciudad que aún sin ser de las más castigadas, experimenta el hondo malestar de la crisis actual, y cuya municipalidad acaba de verse en el caso de no hacer el servicio de su deuda. Mas no es así, sin embargo: se trata de formar una nueva plaza pública.

No diremos qué suerte debe, a nuestro juicio, correr ese proyecto, porque, después de enunciar el caso, nos parece superflua la indicación. Tampoco hubiéramos recordado su contenido, si no fuera que debe discutirlo el mismo concejo que sancionó hace pocos días una iniciativa del Banco Municipal, creando con parte de sus utilidades una escuela—idea muy plausible, si se la considera aisladamente—mientras ese mismo Banco acuerda pequeñísimos préstamos, a un interés usurario, a las pobres gentes que para obtenerlos y a fin de atender necesidades perentorias, se ven en el caso de entregarle a menudo prendas hasta de vestir. Nos limitaremos, eso sí, a las breves cosas que dejamos dichas. Hay, por fortuna, en el concejo rosarino, representantes de la comuna, cuya seriedad y buen juicio bien pueden eximirnos de decir más. En ellos confiamos, seguros de que hacemos bien.

Sólo agregaremos que, ya que al fundar el proyecto mencionado se habló de conmemorar con su realización el centenario próximo, convendría para ese fin, pensar en algo discreto.

DE NUESTROS CORRESPONSALES

LEGISLATURA

Cámara de Diputados

Rosario, junio 14 — Para el sábado se anuncia la sesión de la Cámara de Diputados, la que empezará a ocuparse probablemente del proyecto del Poder Ejecutivo, por el cual se disminuyen los sueldos de los empleados de la administración.

El gobierno cree poder economizar en los seis meses que faltan para el año alrededor de medio millón de pesos, fuera del ahorro que podrá obtenerse en el descuento que se hará a los jubilados y pensionados.

INSTRUCCION PUBLICA

EN SAN JUSTO

EL ASUNTO DE LA ESCUELA NORMAL

Renuncia de un profesor

San Justo, junio 14 — La resolución del Poder Ejecutivo de la Nación sobre la serie de incidentes ocurridos en la escuela normal ha producido malestar en las filas del magisterio. Así, el profesor agregor queda en la escuela y al agredido señor Duarte se le traslada.

El profesor J. B. Uriondo pasó una nota al inspector, por la cual solicitaba su suspensión por ciertos cargos que se le hacían y el inspector le dijo que eran cargos personales que no afectaban su decoro profesional, y resolvió en dicho educador las cátedras del director y del profesor Duarte, las que dictó durante un mes y medio.

El sábado pasado regresó el inspector y manifestó al profesor Uriondo que se le ascendía a regente de la escuela normal de Bell Ville, con una cátedra reranda en atención a su hoja de servicios de más de 20 años, y agregó:

"La vicedirectora de la escuela de Bell Ville estuvo en el ministerio y me pidió que anteayer, le manifestara era el Mercadillano compañero y maestro".

El lunes, el profesor Uriondo recibió su nombramiento y se le comunicaba el ascenso para la escuela de Bell Ville.

Luego, cuando este profesor leyó en el diario que se edita en la capital de la provincia los considerandos y partes dispositivas de cada profesor acerca de ese asunto, bajo la firma del presidente de la Nación, doctor de la Plaza, y que en la parte relativa á él dice: "queda afectado su decoro profesional", dado el carácter oficial de la publicación, y en cuyos documentos no puedan caber equivocaciones tan serias, el profesor Uriondo presentó su renuncia en los siguientes términos: "El maestro argentino que suscribe, declina irrevocablemente el galón manchado con que se le pretende honrar, y pide que se le elimine de las filas del magisterio nacional."

El inspector, al contestarle, le manifestó que en lo publicado había la omisión de un "no" que existe en el original, y que partiría para Buenos Aires para hablar con el ministro del ramo a fin de obtener la aclaración necesaria, autorizada por éste.

El profesor Uriondo le dijo que entretanto no concurriría a la escuela normal de ésta, no se trasladaría a Bell Ville, no retiraba su renuncia y exigía una amplia aclaración.

Dicho profesor se quejó también de que el decreto del Poder Ejecutivo de la Nación dice que llevó su asunto por vía judicial, cuando el inspector no ha hecho lugar a la legalización de los cargos personales que se le hacían y ni le había tomado declaración de ningún género.

El decreto está fundado, además, en parte, en el sumario policial, que constituye todo un procedimiento irregular.

El inspector Latorre prometió al profesor Uriondo ampliar la aclaración oficial.

El profesor Cecilio Duarte, ex director y catedrático, y la regente señora Enriqueta L. Duarte, presentaron la renuncia indeclinable de sus puestos.

ENFERMEDADES EN LOS NIÑOS

Inactividad de los médicos escolares

Rosario, junio 14—Vuelve a insistirse en la necesidad de la adopción de medidas severas para combatir a diversas enfermedades, especialmente la escarlatina; que están produciendo un aumento considerable en la mortalidad infantil.

Entre esas medidas se cita como indispensable el cierre de algunos edificios escolares, para lo que corresponde intervenir a la inspección de escuelas.

LA PRENSA se ocupó no hace mucho de este asunto y reclamó mayor contracción de parte de los médicos escolares. Es a éstos, en efecto, a quienes corresponde ejercer la inspección continua y activa de los establecimientos de enseñanza, concurriendo con la frecuencia necesaria a los mismos. Actualmente realizan escasas visitas, y cuando las practican, el tiempo que emplean es tan exiguo que les impide la atención debida.

Escuela nocturna

San Carlos Centro, junio 14 — Se han reanudado las clases en la escuela nocturna.

El alumbrado es a petróleo, costeado por el personal. Las lámparas las facilita el vecindario.

Conferencia pedagógica

Casilda, junio 14 — El sábado próximo, se realizará la quinta conferencia pedagógica para el magisterio local.

Centro de Estudiantes de la Escuela Nacional de Comercio

Rosario, junio 14 — Por renuncia de los titulares, han sido designados presidente y secretario general del Centro de Estudiantes de la escuela Nacional de Comercio, los estudiantes Gabriel Ramondino y Bernardo Matta, respectivamente.

Curso sobre procedimientos civiles

Rosario, junio 14 — En los salones de la Biblioteca Argentina el doctor Nicolás R. Amuchástegui continuó hoy su curso sobre procedimientos civiles. Concurrieron numerosos oyentes.

Exámenes de tesis

Santa Fe, junio 14 — El decano de la Facultad de Derecho designó los [illegible] para el 21 y 22 del [illegible]

tantes los alumnos aspirantes al doctorado Carmelo M. Piedrabuena, Domingo Sabaté, Carlos Arzeosola, Agustín Martínez, Julio Martínez Gálvez, José M. Puccio y Juan A. Godoy.

Funcionamiento de la escuela normal

Casilda, junio 14 — Se sabe que las autoridades escolares de la provincia sostendrán la escuela normal de esta, la que funciona con un personal competente, numerosos alumnos y perfecta organización, y cuyo estado de adelanto se debe, en primer término, al inspector seccional, Avelino Asconéga, quien llena su cometido a satisfacción del vecindario.

ADMINISTRACION PROVINCIAL

Nombramiento

Santa Fe, junio 14 — Fué nombrado comisario general de Caseros, Antenor R. Oliver.

Los sueldos de los empleados

Rosario, junio 14 — Se han pagado los sueldos por febrero a los jueces y los empleados de los tribunales. Aun resta pagar los sueldos por marzo, abril y mayo, para regularizar la situación de esa dependencia.

En las demás reparticiones provinciales, los empleados ignoran cuándo cobrarán unos sus sueldos por marzo, abril y mayo, y otros por los dos últimos meses referidos.

Jefatura de San Jerónimo

Santa Fe, junio 14 — Se nombró jefe político de San Jerónimo a José M. Cánepa. Este nombramiento estaba resuelto hace tiempo, pero no se había hecho efectivo hasta ahora porque Cánepa era elector de presidente y vice de la República.

AGRICOLAS

Exportación de cereales

Rosario, junio 14 — Por el puerto de Rosario se exportaron para San Vicente 1.300.099 kilos de maíz y 191.401 de trigo y para Dinamarca 181.860 kilos de maíz.

Campos y sembrados perjudicados

Santa Fe, junio 14 — Informan de varias localidades, que los fríos excesivos que reinan y las heladas caídas han causado perjuicios en los campos y en algunos sembrados de maíz.

EN LA CAPITAL

OBRAS PUBLICAS IMPORTANTES

Cañerías para aguas corrientes

CONSTRUCCION DE PUENTES

Santa Fe, junio 14 — La dirección de las obras de salubridad realiza en ésta una plausible labor por el mejoramiento del servicio de las aguas corrientes, en vista de las necesidades de la población.

Las instalaciones que se realizarán posiblemente dentro de 4 o 5 meses, fecha en que se calcula que llegarán de Europa las cañerías, son: cañería maestra de distribución de agua, de 50 centímetros de diámetro, de hierro fundido, en la calle Lavalle hasta la avenida del puerto; por ésta hasta Rivadavia, para seguir hasta Juan de Garay, y por ésta hasta 25 de Mayo.

Las cañerías que se están descargando y se colocarán en seguida son: cañería maestra, de 45 centms. de diámetro, de hierro fundido, en la calle Juan de Garay, de 25 de Mayo a 4 de Enero; cañería maestra de 20 centms. de diámetro, de hierro fundido, en la calle Rioja, de Rivadavia a 4 de Enero; cañería maestra de 15 centímetros de diámetro, de hierro fundido, en la calle General López, de 25 de Mayo a 4 de Enero.

Estas cañerías maestras, que son destinadas a imprimir mayor presión a la distribución de agua en la ciudad, se colocan a fin de cambiar todas las cañerías menores en las calles de Norte a Sur a medida que las necesidades lo requieran; necesidades que deberán comprobarse con la inspección técnica prolija de la dirección de obras públicas, y una vez juzgadas como indispensables se ordenará su ejecución.

La red de cañerías maestras proyectada es mayor que la reseñe; pero las instalaciones restantes se llevarán a efecto paulatinamente, y en fecha no determinada.

La cabecera de la red la constituirá el caño maestro de 85 centímetros de diámetro, que correrá por la calle Córdoba, desde el bulevar Gálvez a Uruguay, desprendiendo una rama hasta los terrenos que están reservados para la construcción de los cuarteles regionales.

Está ya colocada una nueva cañería de impulsión de 75 centímetros de diámetro, que arranca del río Colastiné, en el sitio de la toma de las aguas, cruza en el trayecto de Rincón a Santa Fe los Saladillo 1 y 2, y termina en los depósitos de clarificación existentes en el barrio Candioti.

La extensión de esta cañería es de 12 kilómetros.

Tal obra era indispensable para el mejor servicio, y sin ella tampoco se hubiera podido realizar el proyecto general del doctor Candioti.

Se terminó hoy el pilotaje y la colocación del nuevo caño de toma, en el río Colastiné, cerca de Rincón y a 12 kilómetros de la capital. La cañería de 75 centímetros de diámetro se interna unos 60 metros en el río, y para su colocación ha sido menester el empleo de varios buzos.

Se procederá también, con el aumento de las máquinas en el lugar de la toma, a la ampliación del edificio respectivo.

Se levantará en ese sitio una chimenea de mampostería de 35 metros de altura; se construirán tres puentes para el tráfico público, uno sobre la laguna Stubal, otro sobre el Saladillo 1 y el último sobre el Saladillo 2.

Para la construcción del puente sobre la laguna Stubal llegarán los materiales en el mes de noviembre, y se iniciarán las obras en seguida, para terminarlas, posiblemente, en noviembre del año venidero. Este puente, que será de acero, se tenderá frente al parque Oroño y tendrá de ala a ala 270 metros de extensión.

Su altura se ha calculado por encima del nivel de las aguas en las mayores crecidas, y se alzará poco más o menos en el mismo espacio que el puente de ferrocarril Provincial de Santa Fe, situado a pocas cuadras.

La calzada para vehículos tendrá 6 metros de ancho, y dos aceras para transeuntes de 1 metro 50 centímetros cada una.

Se presume que el costo de este puente es de 600.000 pesos, y los puentes sobre los Saladillo costarán $4.000 pesos, y serán de madera.

Estas dos obras están iniciadas.

MUNICIPALES

LA INTENDENCIA MUNICIPAL

Santa Fe, junio 14—Como termina mañana su período el intendente Caffaratti, éste ha dictado un decreto, por el cual pone en posesión del departamento ejecutivo al presidente del concejo deliberante, Carlos Sarsotti.

Se fijó para mañana a las 11 a. m. el acto de la entrega del mando.

Inspección de nodrizas

Santa Fe, junio 14 — El concejo deliberante sancionó una ordenanza por la que se crea una inspección de nodrizas, las que deberán ser examinadas previa y gratuitamente en la Asistencia Pública para poder ejercer.

JUDICIALES

Diversas noticias

Santa Fe, junio 14—El Superior Tribunal concedió gracia por el resto de su condena a los penados Mariano Flores y Robustiano Cardoso.

—Se dictó auto de prisión contra Ramón Linares, Francisco Avalos, Juan Lares, Martín Rojas, Francisco Lescano, Gregorio Báez, Juan Ramírez, Federico Para y Domingo Cal[illegible]

dán por agresión con arma de fuego y contra José Rodrigues Núñez, Alejandro Olivares Sirope y Emeterio Coronel, por hurto.

—Salió en libertad Adolfo Fernández, por no haber mérito para procesarlo.

—Fué puesto en libertad, sin perjuicio de ser reencarcelado, Juan Calderón.

NOTICIAS DE POLICIA

El cuatrerismo en Los Amores

Santa Fe, junio 14 — Informan de Los Amores, departamento de Vera, que dos gavillas de cuatreros merodean por esa región y asaltan las viviendas de los habitantes.

Los diarios incitan a las autoridades a tomar medidas para prevenir o reprimir esos delitos.

DIVERSAS INFORMACIONES

Celebración del centenario

Santa Fe, junio 14.—En la mayoría de los pueblos de la provincia se organizan comisiones para festejar el centenario.

ROSARIO

PROXIMO TORNEO GANADERO

Rosario, junio 14 — La Sociedad Rural prosigue sus trabajos de organización del torneo ganadero que se realizará el 31 del mes próximo. Hasta ahora se ha aumentado notablemente la inscripción a este concurso, que promete asumir este año proporciones superiores a las del anterior.

La sociedad invitó al Ministro de Agricultura de la Nación y al gobernador de la provincia a concurrir, al acto y a presidirlo.

Es muy probable que el gobernador Lehmann acepte la invitación y venga a esta ciudad el 29 del mes próximo.

Los cabañeros que no han concurrido a los torneos anteriores han prometido hacerlo esta vez, con lo que se presentarán productos que acuden por primera vez a disputar los premios.

MUNICIPALES

La higienización de la leche

Rosario, junio 14—El concejal Bartolomé Morra ha dirigido una nota al sindicato de lecheros mayoristas en agradecimiento de los conceptos vertidos por éste para los autores de la ordenanza sobre la higienización de la leche.

El señor Morra acepta los elogios únicamente en la parte que se refiere a la defensa de los intereses del público y de la salud del vecindario

Proyecto de un concejal

Rosario, junio 14—El concejal doctor José González Albornoz, presentará un proyecto al concejo deliberante, por el que se declarará autónoma a la administración sanitaria y la Asistencia Pública.

Cree el proyectante que se lograría así mejorar y ampliar los servicios sanitarios.

JUDICIALES

Juicio entre dos empresas

Rosario, junio 14 — En la Cámara Federal de Apelaciones se produjo esta mañana el informe "in voce" del representante de la empresa del puerto de Rosario, en el juicio que le promovió la empresa del ferrocarril Central Argentino, por cobro de pesos.

El informe respondió a la incidencia relativa al derecho de intervenir el fiscal nacional en los juicios de esa clase, en que los intereses de la empresa del puerto están ligados a los de la Nación, por efectos del mismo contrato en vigor.

El abogado sostuvo que el fiscal tiene derecho a intervención en estos juicios, y pidió que se sentara jurisprudencia en ese sentido, ya que hasta la fecha había sido nula la intervención de aquél en asuntos de la misma índole.

DIVERSAS INFORMACIONES

Recaudación aduanera

Rosario, junio 14 — La aduana recaudó hoy la suma de 49.332 pesos.

Cámara de Defensa Comercial

Rosario, junio 14 — La Cámara de Defensa Comercial ha resuelto intervenir en la convocatoria de acreedores solicitada por Pascual Luis Galmarini, de la estación Cruz, Córdoba.

Conferencia

Rosario, junio 14 — En el local de la Biblioteca Argentina, dió esta tarde una conferencia el señor Padi Delannoy, sobre "Lovaina artística e histórica".

El profesor Delannoy, ante numeroso público, hizo una disertación que mereció aplausos entusiastas.

La lista negra inglesa

Rosario, junio 14 — El consulado inglés de ésta ha hecho conocer una circular enviada por el ministro de la misma nación, relativa a que hay personas que dan sus firmas a quienes figuran en la lista negra inglesa.

Centro Colón

Rosario, junio 14 — A mediados del mes próximo, el Centro Colón dará un gran baile en los salones del Savoy Hotel.

Las fiestas del centenario

Rosario, junio 14—Se anuncia que el Poder Ejecutivo, con motivo del centenario, decretará un feriado de varios días.

En vista de esto, se exterioriza el deseo de que se haga conocer cuanto antes el decreto respectivo, a fin de que nadie pueda resultar perjudicado con esa resolución.

La temperatura

Rosario, junio 14 — Reina intenso frío desde anoche. Hay fuerte viento Oeste.

Precio de la tierra

Rosario, junio 14 — En el registro de propiedades se anotó hoy la venta de un terreno en la calle La Plata entre las de San Luis y San Juan, en pesos 25.082, y otro en la calle Rioja entre las de Sarmiento y General Mitre, en 50.000 pesos.

EN LOS DEPARTAMENTOS

CASEROS

APREHENSION DE UN CRIMINAL

Casilda, junio 14 — En San José de la Esquina, fué detenido Mercedes Gómez, en quien recaían vehementes sospechas de ser el autor del crimen cometido el día 2 del actual en la persona de Liberato Díaz.

Sometido a un hábil interrogatorio por la policía local, Gómez confesó su delito, motivo por el cual fué puesto en el acto a disposición de juez de instrucción.

Es digna de encomio la actividad desplegada por las autoridades policiales en la persecución de los elementos maleantes.

Viaje del jefe político

Casilda, junio 14 — Se ausentó para Santa Fe el jefe político, quien va a solicitar del gobierno la aprobación de varios asuntos benéficos para la repartición policial.

El centenario de la independencia — Congreso Americano del Niño

Casilda, junio 14 — Por invitación del señor Azcuénaga se reunieron los directores de las escuelas de esta ciudad con objeto de cambiar ideas sobre la mejor forma de conmemorar el centenario de la independencia.

En dicha reunión se acordó celebrar una velada patriótica, con el concurso de todas las escuelas, el día 8, y preparar también un programa de fiestas populares.

—La comisión directiva del subcomité del Congreso Americano del Niño resolvió remitir el importe que donaron los adherentes a la comisión central.

LAS COLONIAS

Fiestas del centenario — En beneficio de un hospital

San Carlos Centro, junio 14 — La escuela alterna superior Sarmiento ha iniciado los trabajos para organizar una fiesta patriótica en rememoración del primer centenario de la jura de la independencia.

El acto que se efectuará en el salón 25 de Mayo.

[illegible] números del programa

OBSERVACIONES METEOROLOGICAS

FRIO Y LLOVIZNA

Instalación especial de LA PRENSA

Termómetro		Barómetro
A las a. m. hoy		A las 5 a. m.
5.0		762.7
Ayer		Ayer
6 a. m.		6 a. m.
6.0		757.0
12 m.		12 m.
11.0	VIENTO SO.	759.0
6 p. m.	CIELO Nublado.	6 p. m.
6.0	SOL Sale: 6.42 a. m. Se pone: 4.51 p. m.	760.0
12 p. m.	LUNA Sale: 4.21 p. m. Se pone: 6.20 a. m.	12 p. m.
4.0	Luna llena	761.6

El día de ayer resultó muy desagradable. Además del descenso intenso que se produjo en la temperatura, el cielo estuvo nublado por la tarde, sopló viento frío y algo recio del SO. y estuvo lloviznando por la noche.

Dirección y velocidad del viento: SO., OSO. y O., con una velocidad media de 20 1/2 kilómetros por hora.

A las 12 de la noche soplaba viento OSO

Humedad: 94.

Observatorio astronómico de La Plata — Datos de las 7 a. m. — Presión atmosférica: a cero grado y al nivel del mar, 758.43 mm.; temperatura, 7.3; humedad relativa, 95 por ciento; tensión del vapor de agua, 7.17 mm.; viento: dirección, SO.; velocidad por hora, 10 kilómetros.

Datos de las 2 p. m. — Presión atmosférica: a cero grado y al nivel del mar, 759.09 mm.; temperatura, 7.8; humedad relativa, 71 por ciento; tensión del vapor de agua, 5.83 mm.; viento: dirección, SO.; velocidad por hora, 15 kilómetros.

Informes de la oficina meteorológica argentina — Ha llovido en: Algarrobo 2, Alvarez Jonte 1, América 1, Arboledas 10, Ascasubi 5, Avestruz 2, Ayacucho 3, Azul 6, Bahía Blanca 5, Bajo Hondo 7, Barra J. E. 9, Berraondo P. 11, Berraondo S. 2, Blanca Grande 5, Bocayuva 4, Bonifacio 3, Fortunave 2, Buratovich 4, Cabildo 5, Cachari 5, Calomuta 3, Carhué 2, Casalins 3, Chabas 2, Caseros 5, Casey 2, Cooper 9, Copetonas 5, Coronel Dorrego 3, Coronel Laprida 16, Coronel Suárez 5, Corrazzi 2, Curumalán 2, Chasicó 4, Chillar 5, Dajreaux 5, Darragueira J. 2, De Bary 3, Durañona 2, Duhau 1, Energía 7, Espartillar 3, Estela 1, Fatraló 1, Fernández J. M. 3, Fortín Viejo 7, Gaxón A. 2, General Alvarado 5, General Alvear 4, General La Madrid 12, Gil 7, Gómez 4, G. Chaves 10, Gorchs 3, Gorriti 2, Graciarena 2, Guaminí 5, Huergo D. 2, Ibáñez 3, Igarzábal 9, Ingeniero White 5, Irene 5, Juárez 9, Krabbe 5, Lamarca 2, Lastra 8, La Colina 12, La Larga 6, La Portela 4, La Zanja 4, Las Flores 2, Las Nutrias 13, Líbano 9, Lobería 13, López Lecube 1, Los Gauchos 1, Los Pozos 3, Mar del Plata 1, Maza 2, Miramar 7, Monasterio 2, Monte La Plata 6, Napaleofú 3, Naposta 5, Necochea 17, Nueva Roma 6, Ochandio 5, Olavarría 6, Ombucta 3, Oriente 4, Orígone 5, Otoño 8, Pasman 7, Patagones 14, Paula 7, Pedro Luro 8, Pelicura 1, Peralta 7, 5, Pieres 15, Pigué 3, Pirovano 4, Pourtalé 4, Pradere 10, Pringles 2, Puán 2, Quenoma 3, Quilco 2, Ramos Otero 1, Rauch 3, Recalde 5, Rivadavia 2, Rivadeo 2, Rivera 1, Rocha 8, Rondeau 2, Saavedra 2, Sáenz A. 2, Salazar 2, Saldungaray 2, Salliqueló 2, San F. Ballocq 8, San Germán 2, San José 13, San Román 3, Solá F. 2, Stroeder 2, Tandil 10, Tapalqué 9, Tornquist 1, 30 de Agosto 4, Tres Arroyos 5, Tres Cuervos 2, Udaquiola 2, 25 de Mayo 1, Vela 6, Venancio 4, Villalonga 4, Villa Iris 2, Villa Olga 5, Villa Sauce 1, Atalaya 3, Coronel Fraga 2, Esperanza 1, Lucila 5, María Luisa 2, Rafael 1, Roca 2, San Cristóbal 1, Sunchales 5, Tucural 4, Vila 1, Villa Trinidad 3, Concordia 16, Federación 19, La Paz 3, Uruguay 4, Concepción 43, Corrientes 22, Garruchos 7, Goya 4, Itá Ibaté 17, La Cruz 53, Libres 33, Mercedes 17, San Cosme 14, Santo Tomé 7, Vuelta Ombú 10, G. Garmendia 5, Mariño 2, Piedrabuena 5, Ciudomira 3, La Banda 3, Santiago del Estero 3, Formosa 2, C. de la Sierra 5, Posadas 2, Abramo 2, Agostoni 2, Alpachiri 2, A. Italia 2, A. Peña 2, Apuyaco 2, Arata 3, Aráuz J. 2, Atrenco 2, Bernasconi 2, Catriló 3, Doblas 2, Dorila 1, Barilo che 2, Pichi Mahuida 2, Río Colorado 2, Epu Pel 2, General Campos 2, Guatraché 2, Hucal 2, L. Alvear Ojeda 1, Ivanowsky 3, Machichin 2, Pico 3, Realicó 1, Remecó 2, Simson 2, Trebolares 1, Trili 1, Unanué 2.

SINOPSIS DEL TIEMPO

Ha reinado tiempo algo nublado e inestable en Buenos Aires y en el litoral y claro y bueno en las demás regiones.

Durante las 24 horas trascurridas han caído lluvias en Buenos Aires, Entre Ríos y Corrientes, y nieves aisladas registradas en estaciones del Centro y Oeste de Buenos Aires y en la Pampa.

Prevalecen vientos del Sur a Sudoeste en casi todas las regiones, y en varias estaciones del Este de Buenos Aires soplan con velocidad considerable.

La temperatura ha bajado en todas las regiones, y anoche se encontraba varios grados bajo la normal en todo el país.

La presión atmosférica fué alta en las regiones del Centro y Oeste, donde prevalecieron condiciones marcadas anticiclónicas con un centro de 774 milímetros en Mendoza. En el Este de Buenos Aires las condiciones son ciclónicas, con un centro indicado fuera de la costa Este.

Hoy y mañana habrá, probablemente, tiempo bueno, con temperatura más baja en todo el país.

BIBLIOGRAFIA

LA CAUTIVA — El señor Enrique Richard Lavalle ha editado en un opúsculo su poema "La Cautiva", escrito en el lenguaje que se ha dado en llamar gauchesco. La factura es la de una obra teatral, pues se trata de un poema destinado a ser puesto en escena.

Difícil es juzgar de los méritos de una obra teatral por su lectura, pues en esto se equivocan frecuentemente aún los más expertos; por esto nos limitaremos a decir que el poema del señor Richard Lavalle produce a primera vista favorable impresión.

Como prólogo inserta el autor una carta de Manuel Ugarte.

NUEVO PLANO DE LA CAPITAL — El señor A. Bemporat ha publicado un plano de conjunto del catastro de la capital, en escala de 1:12500, impreso en varios colores, y en una superficie de 1.50 por 1.20 metros.

La configuración de las manzanas ha sido trazada de acuerdo con datos proporcionados por la [illegible]

neral de contribución territorial y patentes. Las manzanas edificadas aparecen de un color y de otro los predios baldíos.

Las cuadras llevan indicada la numeración correspondiente y el nombre de las calles está repetido muchas veces sobre el trazado de las mismas, con objeto de evitar confusiones y dificultades en la lectura.

La carta contiene otros pequeños planos adicionales y cada uno se refiere a una distinta división del perímetro urbano. En ellos están señaladas las secciones policial, electoral, eclesiástica, de correos, escolar, de registro civil y de justicia de paz, como también la división poligonal, a los efectos de la nomenclatura y numeración de las calles. Finalmente, un plano de la planta de nuestra ciudad en el año 1816 permite apreciar el crecimiento asombroso de esta capital.

El plano construído por el señor Bemporat representa un trabajo prolijo y de manifiesta utilidad.

Acompaña a cada ejemplar de la carta una guía para facilitar la busca de nombres y rumbos.

FERROCARRILES

Producto del tráfico

El balance del Central Argentino por la última semana comercial, marca una disminución de pesos 325.134 papel, comparado con el de igual semana de 1915.

—El tráfico del Central de Córdoba disminuyó en pesos 14.112 oro.

—El Central de Buenos Aires tuvo una disminución de pesos 6.206.88 papel.

Ferrocarril Central Argentino

FIESTAS JULIAS — REBAJA DE PASAJES

Con motivo de las fiestas julias, la administración del ferrocarril Central Argentino ha resuelto emitir boletos de recreo a tarifa reducida entre Buenos Aires y todas las estaciones en su red situada de la sección urbana, y viceversa, como también de y a Tucumán y otros puntos de importancia en las provincias servidas por su línea.

Ferrocarril del Sud

TREN NOCTURNO ADICIONAL

Desde el día 18 inclusive del mes actual, los domingos correrá un tren nocturno de pasajeros, adicional, de ida y vuelta, entre las estaciones Guido y Mar del Plata por vía Juancho, en combinación con los trenes números 245 y 68, de y para plaza Constitución, observando el siguiente horario: tren de ida: plaza Constitución, salida, sábado 8.30 p. m., Guido salida, domingo 4 a. m., Santo Domingo, 4.28, Segurola 4.53, Monsalvo 5.11, Invernadas 5.32, General Madariaga 5.54, Juancho 6.25, Macedo, 7.7, Calfucurá 8.15, Nahuel Rucá 8.54, Vivoratá 9.37, Cobo 9.56, Camet 10.10, Mar del Plata llegada, 10.25. Tren de vuelta: Mar del Plata, salida, domingo, 7.45 p. m., Camet 8.3, Cobo 8.16, Vivoratá 8.40, Nahuel Rucá 9.1, Calfucurá 9.22, Macedo 9.59, Juancho 10.25, General Madariaga 10.52, Invernadas 11.08, Monsalvo 11.27, Segurola 11.43, Santo Domingo, lunes 12.6 a. m., Guido 1.52, plaza Constitución, llegada, 8.5.

RAMAL DE FERRARI A LA PLATA

Desde el lunes 26 del mes actual, el tren número 337 que sale de La Plata a las 10.20 a. m. y llega a Abasto a las 10.55 a. m., prolongará su recorrido diariamente hasta la estación Ferrari; y el tren número 340 que actualmente sale de Abasto a las 11.08 a. m. y llega a La Plata a las 11.43 a. m., iniciará su recorrido diariamente desde la estación Ferrari y modificará su horario, en la siguiente forma:

Tren número 337: La Plata, salida, 10.20 a. m., Tolosa, 10.25, Ringuelet 10.31, Hernández J. 10.38, Romero M. 10.47, Abasto 10.56, Gómez 11.10, Ferrari, llegada, 11.26.

Tren número 340: Ferrari, salida, 11.48 a. m., Gómez, 12.04 p. m., Abasto 12.19, Romero M. 12.28, Hernández J. 12.36, Ringuelet 12.42, La Plata, llegada, 12.50.

DEPORTES

CARRERAS DE CABALLOS

HIPODROMO ARGENTINO

LA REUNION DE HOY

Con un programa interesante, que ha reunido en sus diversas pruebas numerosas inscripciones, se realizará esta tarde, en el hipódromo de Palermo, con fines de beneficencia, la 19ª reunión de la temporada.

La carrera inicial del programa se largará a las 12.30 p. m.

INSCRIPCIONES

En las diversas pruebas del programa que se disputará el jueves próximo en Palermo, se hizo anoche la siguiente adjudicación de pesos:

Primera carrera, 3.200 metros—Barbada, Chulo, Driada, Montesuma, Folk, Curupí, Prevenda, Little Dan, Salvatierra.

Segunda carrera, 1.400 metros—White and See, Nacundal, Hondonada, Granadera, La Nación II, Brecha, La Force, Aureole, Alteza, Real, Etoile de Feu, Jipi Japa, Charlatana II, Terrona, Bellegarde.

Tercera carrera, 1.400 metros—Pinch, Serpol, Miliades, Parigot, Golden Rood, Nacar, Pan Solo, Nougat, Champagui, Mystery, Sapirón, Oro y Azul, Imp, Fratelló, Menos Uno, Luneville, Grecian, Wel Meant, Librón.

Cuarta carrera, 1.800 metros — Conjura, Decidida, Deseada, Ronde du Soir, Sanchete, Fachinal, El Principe, Chilca, Pillería, Plélago, V. López, Full Hand, Fisgona, Perfidia, Per Ridere, Lord French, Espadañal, Pie me up, Matatías, Sunchales, Arrogante, Dantes, Wild Rose, H. P., Cornichón, Calidas, Retiro, L'Epatant, Puro, Grey Eyes, Cracker.

Quinta carrera, 1.600 metros—Pasteur, Mirabeau II, Bon Homme, Hindoo, Hurgón, Tabolango, Mercenario, Entrefino, Ney II, The Lad, Prince, Vadarkblar, Pacará, Cacique, El Manantial, Comunal.

Sexta carrera, 1.700 metros — Perjura, Desidida, Deseada, Ronde du Soir, Por Ena, Pillería, Herd, Riparia, Klinga, La Viuda, Angeolina, Branza, Fisgona, Patrulla, Hidoiatría, Royal Drop, Wild Rose, Felpilla, Dina, Palanta, Inquisición.

Séptima carrera, 1.600 metros — Ful Hand, Moderato, Bizet, Espartillar, Bleufort, Dantes, H. P., Grey Eyes, Sunday.

Octava carrera, 2.200 metros—Prólogo, Ermita, Gringulto, Ronde du Soir, Redentor, El príncipe, Aluvión, Retrechero, La Viuda, Sunchales, Mustafá, Eneas, Pas si mal, Palanta, Facundo III, Cracker, Diamant, Inquisición.

COMPETIDORES Y MONTAS

Insertamos a continuación el programa completo para la reunión de hoy y los compromisos de montas concedidos hasta ayer para dirigir a los probables competidores:

Primera carrera, 2.500 metros (vallas).—Little Dan 73 kilos, M. de los Santos; Great Fox 73, N. Benegas; Festolín 69, R. de Wilde; Driada 67, R. D'Eichesarry; Curupí 63, B. Alarcón; Caolul 63, C. M. Clemente; Barbada 61, E. Clemente, Salvatierra 61, A. Casco; Vermicelle 61, J. Burgos.

Segunda carrera, 1.000 metros. Peso, 56 kilos.—Amica, G. Ardouin; La Violeta, J. Etchechurry; Hardi, J. Bustías; Rencilla; La Frontera, M. Acosta; Florada, M. Coronel; Palampora, D. Torterolo; Correntada, D. Cardoso, Sirena VI; Encanto II, E. Muraña Roma, C. Fenucci; La Pinglina, A. Sánchez; C. and White, A. Navarro; Chacá, F. Arcuri; Longina; Miss Tonta, T. N. Fernández; Golden Moon; Su Merced, S. Ruiz; Ash, M. Lema.

Tercera carrera, 1.100 metros. Peso, 56 kilos.—Dublín; Precoz, R. Rodríguez; M. Anthony, D. Torterolo Lamento, M. Acosta; Incendio II, A. Amoroso; Art Nouveau, F. Arcuri, Petit Caporal, J. Bastías; Espartal, A. Balstroqui; Desafuero, J. Fernández; Gracian, P. Costa; Milciades, R. Romanelli; Frez, M. Lema; Fasteur, G. Ardouin; Cornillón, C. Fenucci; King's Born, J. Carelli; Votante, S. Ruiz; Messenger, E. Muraña; Hoy, J. Toledo; Librón, D. Englander.

Cuarta carrera, 3.200 metros. Peso, 56 kilos. Jockeys aprendices.—Zanguango, E. Gómez; Milchus, A. Catroce; Francisco José, E. Lynch; Mugador, L. Cortés; Dondiego; Castañazo, S. Caro; The King, E. Frazer; Dignísimo, M. J. Sosa; Manoco; Bicarbonato, G. Carlota; Bajo Hondo, P. Cichelli; Kromdorf, S. U. Morales, Guayacán; Querandí, C. D'Onofrio; Pick-me-up, A. Denna; Deán Funes, C. Martorelli; Dentelle.

Quinta carrera, 1.400 metros.—Felerna 57 kilos; Hindoo 54, P. Costa; Arenales 54, A. Navarro; Lord Derby 54; Entrefino 54, M. Acosta; Comunal 54, D. Torterolo; Nanna 53, R. Carabajal; Independencia 53, D. Cardoso; Peculia 52, F. Arguiñez.

Sexta carrera, 1.700 metros.—Milia Chica 56 kilos, [illegible]

A. Denna, aprendiz; Vespaciano 56, C. Clavario; Morocho 56, A. Navarro; Carabajal 56, E. Muraña; Given Or 58; Pecado 56, P. Costa; Dantés 56, D. Torterolo; Déspota III 56, T. N. Fernández; Mamella 56, R. Rodríguez; Pico de Oro 56, D. Englander; Old England 54, E. García, aprendiz, Orviola 54, J. Bastías; Orcana 54, A. Sánchez; La Almendra 54, J. Fernández; Mariucha 54, M. Acosta; Guaymby 54, A. Irusta; Camacuá 54.

Séptima carrera, 2.600 metros—Farol 53 kilos, A. Denna, aprendiz, Wild Rose 52, M. Acosta; Perjura 51, S. U. Morales, aprendiz; Grey Eyes 51, D. Torterolo; Periwinkle 50, C. Fenucci; Decidida 47, M. Lema; Uriburu 45, A. Quinteros; Espartillar 45; Gaiteiro 41, F. Barroso, aprendiz.

Octava carrera, 2.500 metros—Pentelo 59 kilos, D. Englander; Diamant 57, P. Cichelli, aprendiz; Redentor 49, A. Denna, aprendiz; La Loca 49, F.

...Corrientes y Canning, Chi... Devoto. ...al turno a las ...Serrano y Hon... Cañao, Castro Ba... Gurruchaga y Manuilla, Gi... Lacroze, Ramón L. Falcón y ...

Movimiento demográfico

Durante el mes de mayo próximo pasado, el movimiento demográfico del municipio de la capital fué como sigue: nacimientos, 4.129; matrimonios, 1.028; defunciones, 1.678; nacimientos defunciones, 168.

PUERTOS, ADUANAS e IMPUESTOS

Recaudación

La oficina de la capital recaudó durante el día de ayer por derechos de importación, almacenaje, eslingaje, marcas adicionales pesos 470.707.87 moneda nacional.

Desde el 1.º de enero hasta la fecha ha recaudado por los mismos conceptos pesos 46.182.433.02 moneda nacional.

Diferencia en favor del corriente año $ 7.138.173.14 moneda nacional.

CENTROS SOCIALES

INFORMACIONES DIVERSAS

—LA RUSTICANA PRIMITIVA — La comisión directiva de este centro ha resuelto realizar bailes diurnos los días domingo 18 y jueves 29 del corriente, en la Unione e Benevolenza.

—JOVENES AMANTES DEL ARTE — Este centro filodramático efectuará hoy en su local social, Cangallo 3736, su asamblea mensual.

—ESTUDIANTES DEL ARTE — En el salón Progreso de Almagro, Venezuela 3445, realizará el sábado próximo un baile, y el domingo, una función y baile con arreglo a un programa variado y selecto, en el cual figuran los siguientes números:

Canciones por la niñita de 8 años llamada La Feritita Argentina; improvisaciones por el payador argentino Ambrosio Río; representación del dialogo dramático titulado "El condenado a muerte"; canciones cómicas por Juan Mauger; canzonetas napolitanas por el barítono F. Avilio y baile familiar.

CULTO CATOLICO

Carmelo—San Roque — San José de Flores — Cuarenta horas

—En el altar de Nuestra Señora de Lujan, de la iglesia del Carmelo, mañana se dirán misas de 5 a 10 a. m. y a las 10, será cantada, y en ella se implorará la protección de la Virgen para que el pueblo se adhiera a la devotísima peregrinación que será tributada a Jesús Sacramentado, cuya efigie será conducida el 16 del mes próximo desde la catedral hasta el Congreso, desde una de cuyas escalinatas se impartirá la bendición.

—A las misas de las 8 se dirá por los asociados carmelitas de la República Argentina; la de las 9, será para los protectores del altar.

—En la capilla San Roque del templo San Francisco hoy a las 10 de la mañana se realizará el ejercicio del mes del Sagrado Corazón para las señoras de la Guardia de Honor. Después de la misa habrá sermón sobre las promesas del Sagrado Corazón a la beata Margarita María de Alacoque.

—En la basílica San José de Flores, mañana a las 4 comenzará la novena del Sagrado Corazón de Jesús la que se rezará todos los días a la misma hora, con rosario, mes, cánticos, novena, bendición con el Sacramento y canto al Corazón de Jesús.

—El lunes comenzará una serie de conferencias de misión a cargo del presbítero Lachita, para que puedan ganarse en dicha basílica las indulgencias del Jubileo del Corazón de Jesús.

—El domingo próximo en la misa de las 8, harán la comunión pascual los socios del Centro Católicos de Empleados. La plática estará a cargo del presbítero Martínez.

—Cuarenta horas — Santa Catalina.

INFORMACIONES UTILES

CALENDARIO

Calendario gregoriano — Junio 15— Festividad católica — Santos Modesto y Vito, mártires.

Id ortodoxo — Junio 2.

Id israelita — 14 de siván de 5676.

Id mahometano — 13 de schaaban de 1334.

JURIDICAS

El inquilino cuyo contrato tiene fecha cierta de vencimiento, está obligado a desalojar el inmueble arrendado en la fecha del vencimiento del contrato, no pudiendo invocar derecho a mayor plazo a título de no haber levantado la cosecha.

—El comprador de terrenos por mensualidades, cuyo vendedor ha fallecido, debe hacer los pagos parciales a la sucesión, consignándolos a la orden del juez que entiende en ella.

—El viudo no puede enajenar los bienes de la extinguida sociedad conyugal sin liquidar dicha sociedad.

Puede vender o gravar aquellos bienes que sean de su exclusiva propiedad.

—El estanciero encargado de un establecimiento rural no está obligado a indemnizar los accidentes del trabajo de sus peones, si la culpa de los accidentes no le puede ser imputada.

—Un pagaré suscripto por un menor de edad, garantizado con otra firma, resulta nulo como obligación de pagar la suma en él estipulada, dado que un menor es incapaz "por sí" de contraer obligaciones.

La fianza es un contrato accesorio. No habiendo obligación principal no es posible admitir obligación accesoria.

—Los gravámenes que afectan inmuebles deben constituirse por escritura pública.

Toda carga reconocida en favor de un tercero, por documento privado o carta, no puede ser invocada por éste contra el comprador del inmueble que lo ha adquirido libre de todo gravámen.

FECHAS HISTORICAS

16 de junio

1784 — Minas de Potosí — El Tesoro de Potosí pasa un balance al rey de España, según el cual resulta que el producto de aquellas minas, desde su descubrimiento, en 1545, hasta el año 1783, había sido de 820.613.993 duros, cantidad mayor que la que se calculaba que fuera el caudal metálico de las naciones de Europa.

Otras poblaciones americanas han dado también enormes caudales de oro a las naciones europeas.

La casa de moneda de México suministró desde el año 1690 a 1803, más de 1.354.000.000 de pesos. Tres de los distritos de minas, Guanajato, Zacatecas y Catorce, producían casi la mitad del oro y la plata que se extraía anualmente de las minas de Nueva España.

El filón sólo de Guanajato, más rico que el del mineral de Potosí, suministraba anualmente, término medio, 270.000 kilogramos de plata, o sea una cuarta parte de toda la plata que se extraía de América anualmente, antes la guerra de la independencia.

El producto anual de las minas de la América latina en la época colonial, a principios del siglo XIX, era el siguiente, según un cuadro que toma... de los "Anales Históricos de la ...olución de la América Latina", por ...ines Calvo.

...irreinato de México o Nueva Espa... 1.600 kilogramos, plata 587.512; ...irreinato del Perú, oro 742, plata ...; capitanía general de Chile, ...oro, plata 4.857; virreinato de ...nos Aires, oro 506, plata 110.744; ...itanía de Nueva Granada, oro 4.714, ... 110.000; Brasil, 6.872 kilogramos ... 110.784 kilogramos de plata. ...ducto de esos metales preciosos se ...raban también al viejo mundo ...mezclados con otros minerales valiosos, ...ellos el mercurio.

...ón del Cerro Rico—Descubrimiento de ...coronas

Buenos Aires, Chile, éste había reunido los restos de sus fuerzas, y auxiliando con nuevas tropas de Córdoba, se hallaba en estado de esperar a aquél, a quien ya le había reunido Ramírez.

En el deseo de ponerse en contacto con las fuerzas de Buenos Aires y Santa Fe, se situó en la Cruz Alta, donde fué atacado por Carreras y Ramírez, reunidos.

Buenos ocupaba varias casas, rodeado de una cerca de tunas o pencas, pudiéndose decir que estaba fortificado.

Para atacarlo, faltaban a sus enemigos medios adecuados, pues no tenían artillería ni infantería, y se vieron obligados a desmontar la caballería para formar las columnas de ataque.

Buenos los rechazó completamente y proclamó su gran victoria. Los atacantes dejaron en el campamento muchos muertos y heridos.

1820 — Entrevista de Rosas y Lavalle — Después de la derrota de Lavalle en el Puente Márquez (26 de abril), el general vencido trata de poner término a la lucha. Con esa idea sale de su campamento de Los Tapiales, acompañado de algunos hombres, y se dirige al Pino, a 4 kilómetros de distancia de donde se hallaba Rosas.

Se hace conducir por las avanzadas federales hasta la misma tienda del jefe de las milicias del Sur.

No lo encuentra, y decide esperarlo. Entretanto, pide que le ceben mate y se acuesta luego en la misma cama de Rosas.

Cuando éste llega, lo encuentra dormido y la despierta suavemente; tratan luego amigablemente y resuelven la cesación de la guerra.

Ajustados los preliminares de la paz, Lavalle se marcha a su campamento.

BOLETIN DEL DIA

Trasporte de la correspondencia

Se distribuirá correspondencia:

El 16, de Europa y Brasil, en el Demerara, con fechas hasta el 23 de mayo, y el 20, de Europa, en el H. Scot, con fechas hasta el 25 de mayo.

—Se despachará correspondencia:

El 17, a las 8 a. m., en el Liger, para Brasil, Senegal y Europa (sin alcance); el 23, a las 8 a. m., en el Demerara, para Brasil, Dinamarca, Rusia, Suecia, Noruega, Holanda, Suiza, Grecia, Egipto, Italia, Francia, Bélgica Gran Bretaña, España y Portugal (sin alcance).

Música para el pueblo

La banda de música de la policía dará hoy, a las 3 p. m., un concierto en la plaza Once, y la fanfarra de esa repartición otro, a la misma hora, en la plaza Primera Junta (Caballito).

La banda municipal ejecutará esta tarde a las 3 un selecto programa musical en la plaza de Mayo, y la del regimiento primero de infantería hará lo propio, a esa misma hora, en el Jardín Zoológico.

Conferencia

El doctor Raúl Ortega Belgrano dará esta noche, a las 9, una conferencia sobre "Medicación del espíritu", en el local de la Asociación Cristiana de Jóvenes, Paseo Colón 161.

Servicio de giros

La dirección general de correos y telégrafos ha resuelto autorizar a la oficina de Ameghino (tercer distrito) para emitir y pagar giros postales hasta la suma de cincuenta pesos moneda nacional por título.

BOLSA, BANCA Y COMERCIO

OPERACIONES DE AYER

El valor de $ 100 oro en la Caja de Conversión, es de m/c.27 papel.

1 argentino (5 pesos oro) vale	$ 11.36	papel
1 peso papel	„ 0.44	oro
1 libra esterlina (5.04 pesos oro)	„ 11.45	papel
1 moneda de 20 francos ($ 4 oro)	„ 9.09	„
1 alfonsino ($ 5 oro)	„ 11.36	„
20 marcos (4.94 pesos oro)	„ 11.22	„
1 águila	„ 23.55	„

Cédula Argentina, (ley 8173), 6 o|o.

Contado	$	26.000 a	96.20
„	„	15.000 a	96.10
„	„	9.000 a	96.—
„	„	1.000 a	96.10
„	„	3.000 a	96.—
Para fin de mes	„	30.000 a	95.90
„	„	10.000 a	96.10
Para fin de julio	„	10.000 a	93.—
„	„	10.000 a	93.90
„	„	80.000 a	92.70
„	„	10.000 a	92.90
„	„	20.000 a	93.—

Cédula Argentina, de primera serie, (ley 9155), 6 por ciento.

Contado	$	10.000 a	93.60
Para hoy	„	13.500 a	93.50

Crédito argentino interno de 1905, 5 por ciento.

Contado	$	10.000 a	89.—

De 1911, 5 por ciento.

Contado	$	100.000 a	88.50

Certificados municipales, 7 o|o.

Contado	$	10.700 a	94.—

Bonos municipales de pavimentación, servicio semestral, 5 o|o.

Contado	$	39.700 a	74.10
„	„	30.000 a	74.—
„	„	5.300 a	74.10

Deuda consolidada interna de la provincia de Buenos Aires, segunda serie, 5 por ciento.

Contado	$	1.000 a	62.50

Bonos obras de saneamiento de La Plata, ampliación, 6 por ciento.

Para hoy	$	2.000 a	73.—

Empréstito externo a oro de la provincia de Buenos Aires, 3 y 3 1|2 por ciento.

Contado	$	1.500 a	41.—

Acciones Banco Español.

Contado		100 a	128.—

Acciones Banco de Galicia.

Contado		50 a	73.—

Acciones Campos y Quebrachales Puerto Sastre, a oro.

Contado		500 a	3.20

SEGUNDA RUEDA

Cédula Argentina, (ley 8172), 6 o|o.

Para hoy	$	20.000 a	96.20
„	„	44.000 a	96.30
„	„	3.500 a	96.40
„	„	15.000 a	96.30
„	„	8.500 a	96.40
Para fin de mes	„	10.000 a	95.40

Cédula Argentina, de primera serie, (ley 9155), 6 por ciento.

Para hoy	$	25.500 a	93.60

Cédulas serie K, 5 por ciento.

Para hoy	$	30.000 a	86.50
Para el 15 de julio	„	120.000 a	86.50

Crédito argentino interno de 1905, 5 por ciento.

Para hoy	$	57.000 a	89.—
„	„	1.800 a	89.20
„	„	5.000 a	89.—

Certificados municipales, 7 o|o.

Para hoy	$	5.100 a	94.—

Bonos municipales de pavimentación, servicio semestral, 5 por ciento.

Para hoy	$	70.000 a	74.—
„	„	3.200 a	74.10
„	„	15.000 a	74.20
„	„	1.800 a	74.40
„	„	3.500 a	74.20

Acciones Banco de la Provincia.

Para hoy		200 a	107.—

Acciones Banco de Galicia.

Para hoy		100 a	73.—

MERCADO DE CAMBIOS

Tipos de los giros bancarios a la vista, sumistrados por las respectivas instituciones:

BANCOS	Inglaterra	Francia	Alemania	Italia	España
Nación	48 5/8	5.67	—	6 11	4.74
Londres	48 1/4	5.66	—	6.09	4.63
Británi	48 3/8	5.67	—	6.12	4.74
Español	48 11.32	5.66.6	—	6.11	4.74
Italia	48 5/16	5.66.6	—	6.09	4.75
Germán	—	—	4.99	—	4.75
Provinc	48 3.8	5.67	4.98	6.11.5	4.75
Alemán	—	—	5.00	—	4.74
Lond.B.	48 5/8	5.66	—	6.09	4.70
Galicia	48 5/16	5.65.6	—	6.10	4.75
C. Itál	48 7/16	5.67.5	—	6.12	4.76
Holand	48 5/16	5.67	—	6.11	4.76
Francés	48 1/2	5.67.5	—	6.11	4.75
Pop. Ar.	48 5.8	5.66	—	6.09	4.68
Fra.It.	48 5.8	5.67	—	6.13	4.76

El Banco de la Nación Argentina gira a la vista sobre Estados Unidos, a 1.04.15; sobre Chile y Bolivia, a 48 5|8; sobre Portugal, a 1.35 1|2.

A última hora el Banco de la Nación Argentina cotizó ayer los cambios telegráficos a estos tipos:

Sobre Inglaterra, 48 1|4; sobre Francia, 5.66; sobre Italia, 6.10; sobre España, 4.73, y sobre Estados Unidos, 1.04.35.

VALOR DE LA PROPIEDAD

CAPURRO Y CALZADA

En Belgrano, terreno sobre las calles Echeverría y Estomba, con una superficie de 4.033.44 metros cuadrados, en $ 10.800. Venta por orden judicial. Comprador, señor Eugenio Bertinat.

V. P. CACURI

Casa en Flores, Directorio 1880 y Carabobo, en terreno de 10 por 40; edificio de 3 piezas y dependencias, en $ 8.400. Comprador, Bartolomé Podestá.

MARIO LIVINGSTON

Vendió la propiedad Pueyrredón 684, 686 y 688, en $ 50.000. Comprador, señor Raúl Tognerí.

PRODUCTOS AGROPECUARIOS

MERCADO DE CEREALES A TERMINO

Primera rueda—Sin operaciones.

Segunda rueda — Trigo, para este mes, 1.000 toneladas a $ 7.15, y para julio, 200 a 7.10, puesto en dársena.

Maíz, para agosto, 1.600 toneladas a $ 4.18, y 200 a 4.19, puesto en dársena.

CONTRATOS DE ENTREGA

Trigo, 600 toneladas para este mes, 3.200 para julio, 2.000 para agosto, y 400 para septiembre.

Maíz, 200 toneladas para julio, 1.200 para agosto, y 200 para septiembre.

PRECIOS DE AJUSTE

Trigo, disponible, pesos 7.15; junio, 7.15; julio, 7.10; agosto, 7.10, y septiembre, 7.20.

Lino, disponible, pesos 11.10; junio, 11.10; julio, 11.25; agosto, 11.40, y septiembre, 11.55.

Maíz, junio, $ 3.90; julio, 4.05; agosto, 4.20, y septiembre, 4.30.

CAMARA GREMIAL DE CEREALES

Para los productos agrícolas, la Cámara Gremial de Cereales fijó ayer los siguientes precios oficiales:

Trigo barletta, de exportación para Europa, a $ 7.30, y para el Brasil, a 7.30; trigo de pan, exportación, a pesos 7.10.

Trigo, embarque en Bahía Blanca, para Europa, a $ 7.05, y para Brasil, a 7.15.

Lino, base de 4 por ciento de cuerpos extraños, a $ 10.90.

Avena, base de 47 kilogramos, embarque en dársena, a $ 4, y en Bahía Blanca, a 3.90.

Maíz amarillo, a $ 3.90.

Precios por cada 100 kilogramos.

El trigo subió 10 centavos, y el lino bajó 10 centavos.

BOLSA DE CEREALES

Entraron ayer en el mercado del Once: Trigo 11.540 bolsas, maíz 9.821 id, lino 1.698 id, avena 5.235 id, nabo 1.442 id, cebada 1.236 id, triguillo 166 id, centeno 12 id, alfalfa 150 id, alpiste 160 id, cebadilla 27 id, harina 122 id, porotos 611 id, pasto fardos grandes 2.637 y 3.705 chicos.

Ventas de ayer

Trigo barletta—132 bolsas en Sola a $ 7.50, 130 a 7.50, 81 id en el Once a 7.20, 660 a 6.90, 90 id en Sola a 6.80, 2.060 a 6.80, 755 a 5.70.

Trigo pampa—100 bolsas e incl. Once a $ 7.60.

Trigo húngaro—292 bolsas en el Once a $ 7.50.

Trigo ruso—60 bolsas en el Once a $ 6.50, 835 id en Haedo a 6.40, 300 a 6.40, 300 a 6.40, 270 a 6.40, 115 a 6.40, 156 a 6.40, 150 a 6.40, 100 a 6.40.

Trigo francés—300 bolsas en el Once a $ 7.20, 54 a 6.

Cebada—250 bolsas en el Once a pesos 3.20.

Trigo varias clases—448 bolsas en el Once a $ 7.30, 395 a 6.70, 250 a 6.70, 673 a 6.70, 340 a 6.70, 100 a 6.40, 350 a 6.40, 145 a 6.40, 350 a 6.40, 250 a 6.40, 260 a 6, 200 id en Sola a 6, 50 a 6, 50 a 6.

Trigo candeal—142 bolsas en Sola a $ 11.50, 200 a 11.

Semilla de alfalfa—63 bolsas en el Once a $ 8.10, 16 a 8, 40 a 7.60, 12 a 7.45.

Alpiste—108 bolsas en el Once a pesos 7.20.

Triguillo—266 bolsas en el Once a $ 4.30, 24 a 4, 23 a 3.50.

Maíz amarillo—592 bolsas en el Once a $ 3.80.

Maíz morocho—381 bolsas en el Once a $ 4.80.

Avena—832 bolsas en Brian a pesos 4, 280 a 4, 213 id en el Once a 3.80, 369 id en Estación Buenos Aires a 3.80, 100 id en el Once a 3.70, 100 id en Sola a 3.80, 400 a 3.60, 53 a 3.60, 100 a 3.20.

Nabo—134 bolsas en el Once a pesos 11.60, 38 a 11.60, 360 id en Lacroze a 11.30, 6 id en el Once a 11, 131 a 10.10, 20 a 7.50, 104 a 6.50, 25 id en Sola a 7.00.

Lino—245 bolsas en el Once a $ 10.50, 15 a 10.40, 168 a 9.70, 125 a 9.70.

EXPORTACION DE PRODUCTOS DEL PAIS

Para Nueva York: rollizos quebracho 303.000 kilos.

Para Liverpool: maíz 45.000 kilos, id a granel 4.820.000 kilos.

Para Burdeos: harina 5.836.250 kilos.

Para Nantes: trigo 424.580 kilos; id a granel 5.628.445 kilos.

Para Suecia: lino 4.820.119 kilos.

Para Dolores (R. O.), avena 32.210 kilos, maíz 64.800 kilos.

Para San Vicente, maíz 260.000 kilos, id a granel 4.875.000 kilos.

Para Londres: cuartos vacunos kilos 267.690.

Para Barcelona: maíz 706.224 kilos.

Para Santa Cruz de Tenerife: trigo 68.148 kilos.

Para Génova: lana 62.920 kilos, sebo 47.179 kilos, cueros vacunos secos 19.790 kilos.

MERCADO DE AVES

(Mercado I. Bullrich)

Entraron ayer en este mercado 328 pichoneras cargadas con aves varias, 286 cajones con huevos y 109 bultos de caza.

El precio de las aves y huevos ha aflojado.

Ventas de ayer

Gallinas especiales de $ 2.60 a 2.80 la yunta, id regulares de 2 a 2.50 id, pollos especiales de 1.80 a 2.10 id, id regulares de 1.20 a 1.50 id, id chicos de 1 a 1.10 id, pavos cerda de 9 a 10 id, pavitas según clase de 3 a 4.50 id, patos criollos de 1.50 a 2.80 id, id marruecos de 1.10 a 1.30 id, gansos de 2 a 2.50 id, perdices de 0.40 a 0.45 id, martinetas de 0.90 a 1 id, pichones de paloma a 0.35 id, conejos viejos de 1.20 a 1.60 id, liebres de 0.80 a 1 id, gallinetas de 0.40 a 0.50 id, huevos la docena de 0.73 a 0.74.

Estos precios son con impuestos municipales.

MERCADO DE PATATAS

(Estación Casa Amarilla)

La entrada de ayer en este mercado fué de 16.677 bolsas de patatas.

Se operó con mercado flojo debido a la gran cantidad entrada.

Ventas de ayer

Se cotizó este artículo entre pesos 0.50 a 0.65, los 10 kilos, según clase.

MERCADO DE ABASTO PROVEEDOR

Entraron ayer en este mercado 85 chatas y 132 carros con un total de 338.000 kilos de verdura y 300.000 kilos de fruta, más 13 vagones del ferrocarril Central de Buenos Aires con 45.000 kilos de verdura.

Para las diferentes clases de frutas no hubo variación alguna, no sucediendo lo mismo con las verduras y legumbres, en las cuales se han notado ciertos cambios en las cotizaciones, como puede verse por la siguiente lista de precios:

Cebolla de cabeza la bolsa de pesos 1.50 a 2.50, id id ristra de 0.25 a 0.40, ajos ristra de 100 cabezas de 0.80 a 1.50, zapallos angola o criollo cada uno de 0.30 a 0.80, lechuga el llenicito de 1.50 a 2, escarola id de 1.20 a 1.50, alcauciles la docena de 1.50 a 1.75, berenjenas id de 0.30 a 0.80, coliflores id de 0.50 a 2, coles negras id de 0.15 a 0.20, repollos en general id de 0.40 a 1.80, salsifí id de 0.30 a 0.50, porros id de 0.15 a 0.20, cebolla de verdeo de 0.15 a 0.25, porotos manteca los 10 kilos de 2 a 2.50, id de los demás id de 4.50 a 5.50, papas id de 0.65 a 0.90, batatas id de 0.40 a 0.60, id bolsa de 40 kilos de 3.50 a 4, tomates cajón de 6 a 7, ajíes morrones la bolsa de 4 a 7, id verdes de 2 a 4.50.

MERCADO CENTRAL DE FRUTOS

Entraron ayer en este mercado 83 vagones con los siguientes frutos:

131.318 kilos de lana, 1.089 atados de cueros lanares, 3.187 cueros vacunos, 571 id de potros, 64 bultos de cerda, 6 id de plumas, 23 cascos de grasa, 51 atados de cueros varios.

Ventas de ayer

Lana segunda esquila—18.000 kilos a $ 0.14, 13, 12.50, 12, 11, 10.20, 9.50, 8, 7.50, 7.

Pieles lanares—16.600 kilos a pesos 1.10, 1.08, 1.07, 1.05, 1.05, 1.03, 1.03, 1, 0.98, 0.96, 0.95, 0.92, 0.91, 0.90, 0.85 y 0.83.

Mortecino—14.700 kilos a $ 0.90, 0.88, 0.87, 0.85, 0.85, 0.82, 0.80, 0.78, 0.76, 0.75, 0.72, 0.71, 0.70, 0.65, 0.62.

Lanares pelado consumo—1.000 kilos a $ 0.60, 0.55, 0.50.

Mortecino—500 kilos a $ 0.40, 0.35, 0.30.

Vacunos — 2.020 cueros a $ 18.50, 16.20, 16, 15.70, 15.40, 15.50, 15.30, 15.20, 15, 14.50, 14, 13.50, 13, 12.50.

Becerros—550 cueros a $ 20.50, 20, 19.50, 19.

Nonatos—660 cueros a $ 17.50, 17, 16.50, 16.

Potros—510 cueros a $ 10.80, 10.60, 10.50, 10.30, 10.20, 10, 9.80, 9.50.

Cerda—6.300 kilos a $ 15, 14, 13.50, 13, 12.50, 12.20, 12, 11.80, 11.50, 11.20, 11, 10.70, 10.50, 10.

Corderitos—20 docenas a $ 1.50, 1.30.

Nutria — 2.300 kilos a $ 2.70, 2.60, 2.50, 2.30, 2.20, 2, 1.80, 1.70, 1.60.

Nutria especial—60 kilos a $ 2.90.

Zorros—350 cueros a $ 1.20, 1, 0.80.

Liebres—200 cueros a $ 0.20.

Cisnes—200 cueros a $ 0.30.

Plumas—22 kilos a $ 5, 3.50, 3, 2.50.

Sebo derretido—22 cascos a $ 3.75 y 3.70.

MERCADO DE PASTO

(Estación Caballito, F. C. O.)

Entraron en este mercado en la tarde de anteayer y en la mañana de ayer, 843 fardos grandes y 1.095 chicos.

Ventas de ayer

Accame y Bellini—43 fardos alfalfa, de Bayauca a $ 53.

Domingo Bracchi—37 fardos alfalfa, de Casares a $ 52, 49 id id con mezcla, de Lincoln a 45, 57 id mezcla, de Cuenca a 43, 70 id id, de id a 42, 216 id chicos id, de id a 32, 299 id id, de id a 32.

T. Devoto y Ca.—37 fardos alfalfa, de Dussaud a $ 48, 35 id id, de id a 45, 250 id chicos, de Passo a 45.

S. Gutiérrez—44 fardos mezcla, de Lincoln a $ 41.

MERCADO DE LINIERS

Entraron ayer en este mercado 4.392 animales vacunos, a la siguiente consignación:

Salaberry y Bercetche: García 24 animales, La Bélgica 59, Ibargurer 85, Matalía 55, Fanottelli 48, Laud 40, Ballarena 12, Matalía 33, Larrea 22, Canini 57.

Crotto Hnos.: Saavedra 22 animales, Walney 45, Lomay 20.

Unzué, Alzaga y Cía.: Unzué 110 animales, Alzaga 108, Alzaga 65, Lenz 138.

C. de Hacendados: Taurel 30 animales, Graciarena 79.

L. Lynch y Cía.: Almanza 100 animales.

I. Gofii e hijos: Casella 53 animales, Arruta 24, Signorini 98.

M. y R. Beasley: Laloir 20 animales.

F. Cucullo: Roth 60 animales, Paunuty 44, Charras 43, La G. del Norte 17.

F. Estrugamou: Longe 37 animales, Lecubarri 20, Ross 56.

Mathieu y Cía.: Mathieu 35 animales, Rivas 12.

N. A. Calvo y Cía.: Carranza 22 animales, Bengolea 139.

T. Devoto y Cía.: Mirabelli 10 animales, Vega 188.

F. L. Patrón: Paredo 36 animales, Uranga 24, Olmos 14.

J. Curutchet: Dolliery 60 animales.

J. Chapar y Cía.: Lusiquili 49 animales.

J. Apheca y Cía.: Borderampe 60 animales.

Larralde Hnos.: Procatto 21 animales.

Bellocq e Hita: Gonzáles 120 animales.

C. Amoretti: Alonso 18 animales.

Santamarina e hijos: Terrero 48 animales.

A. Ojea: Guluth 11 animales.

A. Vélaz y Cía.: Toro 20 animales.

P. Arancet y Cía.: Behongaray 29 animales, Semper 40, Hernandrena 57, Ozos 23, Otero 57.

E. A. Thompson y Cía.: Born 93 animales.

Ayarragaray y Cía.: Ayarragaray 79 animales.

Costa y Fayanás: Arduin 48 animales.

Lourtet Hnos.: Fortabat 18 animales.

A. Sobredo: Smith 27 animales.

Crespo y Ezcurra Hnos.: Ezcurra 22 animales.

M. Ardohain: Garat 29 animales.

Beltrán Sansot: García 46 animales, Derralet 30.

B. y Ferrazzini: Valarga 10 animales, Lacay 22.

Benitez y Murré: Butero 44 animales.

Zublaurre y Cía.: Egguman 21 animales.

C. y Rodríguez: Butuó 35 animales.

Accame y Bellini: Lombrude 87 animales.

Bunge y Born: Butero 36 animales, Quintana 90.

A. Schöo y Cía.: Victorica 48 animales, Torres 33, Roca 50, Reccani 40.

Videla Hnos. y Cía.: Anald 125 animales.

J. L. Peña y Cía.: Puñeyro 54 animales, Noda 8, Montero 33.

Juan Lalor: Las Palmas 35 animales, Deglovani 22, Espinosa 20, Dorliny 60, Brieu 26, Balcarce 31, Charepa 10, Castagnini 35.

P. y A. Lanusse: Magnin 54 animales, Castagnini 44, Plaul 10, Trelly 22, Gil 22.

Ventas de ayer

Alzaga, Unzué y Ca.

Novillos: 20 m|g.	Rafaela	$	164.00
Vacas: 73 gordas	„	„	103.00
„ 1 buenaje.	„	„	60.00
Vaquillí: 1 g. c|g	„	„	85.00
Novillit: 14 c|g	„	„	85.00
Terneros: 8 gord	„	„	65.00
„ 6 mest|g.	„	„	82.00
„ 10 gordos	„	„	63.00
Novillos: 110 gord	Pehuajó	„	148.00
„ 23 g. c|g	S. A. Areco	„	133.00
„ 101 carne|g.	Navarro	„	112.00
Torunos: 7 b|c	„	„	100.00
Vaquillon: 3 b|c.	Rauch	„	72.00
Novillit: 18 b|c	„	„	55.00
Terneros: 44 flac.	„	„	12.00

Ayarragaray, S. y y Gowland

Novillit: 49 flacos	Saladillo	$	36.50
Vaquillon: 30 flac.	„	„	25.00

Apheca J. y Cía.

Novillos: 60 esp.	P. Central	$	180.00

Ardohain M.

Vacas: 8 flacas N	Laprida	$	110.00
Vaquillon: 9 m|g.	„	„	110.00
Novillit: 1 c|g	„	„	103.00
Terneros: 2 m|g.	„	„	88.00
„ 4 gordos	„	„	65.00
„ 4 buenos	„	„	47.00

Arancet P. y Cía.

Novillos: 40 m|g	P. Central	$	153.00
„ 13 mest|g	„	„	163.00
„ 52 mest|g	„	„	154.00
Torunos: 1 gordo	„	„	150.00
Novillit: 12 gordos	„	„	103.00
„ 5 mest|g	„	„	108.00
Vaquillon: 1 esp.	„	„	170.00
Vacas: 1 mest|g	„	„	120.00
Vaquillon: 6 b|c	„	„	70.00
Novillit: 9 gordos	A. Alsina	„	100.00
„ 38 g. c|g	„	„	90.00
„ 10 carne|g.	„	„	80.00

Bracht y Ca.

Novillos: 12 c|g.	9 de Julio	$	110.00
„ 8 buenaje.	„	„	87.00

Benitez y Murré

Bueyes: 6 g. c|g	Gutly	$	157.00
Vacas: 4 g. c|g	„	„	93.00
Vaquillon: 2 g. c|g.	„	„	88.00
Novillos: 17 b|c.	„	„	92.00
Novillit: 12 g. c|g.	„	„	88 00

Beasley M. y R.

Novillos: 20 g. c|g.	Pellegrini	$	135.00

Bellocq e Hita

Novillos: 120 m.g.	G. Belgrano	$	165.00
Novillit: 5 m|g.	Río IV	„	125.00
„ 21 g. c|g.	„	„	95.00
„ 6 carne|g.	„	„	85.00

Bunge y Born

Novillos: 86 c|g.	Río IV	$	110.00

Bayona y Ferrantel

Vacas: 32 gordas	Magdalena	$	118.00

Cucullo F. L.

Novillos: 60 m|esp.	G. Pinto	$	220.00
Vacas: 44 mest|g.	„	„	115.00
Novillos: 13 gordos	Saito	„	140.00
Vacas: 5 mest|g.	Giles	„	120.00
„ 2 carne|g.	„	„	80.00
Vaquill: 3 g. c|g.	„	„	90.00
Terneros: 1 gordo	Pergamino	„	65.00
Bueyes: 8 carne|g.	„	„	185.00
Tofunos: 1 carne|g.	„	„	115.00
Vacas: 2 buenas	„	„	70.00

Calve N. A.

Vaquill: 11 g. c|g.	Río IV	$	85.00
„ 10 g. c|g.	„	„	91.00
„ 10 g. c|g.	„	„	88.00
„ 10 g. c|g.	„	„	85.00
„ 10 g. c|g.	„	„	85.00
„ 10 g. c|g.	„	„	89.00
„ 8 g. c|g.	„	„	92.00
„ 8 g. c|g.	J. Celman	„	92.00
„ 10 g. c|g.	„	„	86.50
Vacas: 7 gordas	„	„	112.50
„ 10 gordas	„	„	106.00
„ 4 g. c|g.	„	„	98.00
„ 4 esp.	„	„	124.00
Vaquillon: 12 b|c.	„	„	54.00
Terneros: 6 buenos	„	„	45.00
„ 9 buenos	„	„	48.50
„ 1 regular	„	„	32.00
Novillos: 10 b|c.	V. María	„	105.50
Vacas: 4 gordas	„	„	113.00
„ 5 carne|g.	„	„	88.00
„ 3 carne|g.	„	„	85.50

Crotte Hnos.

Novillos: 40 m|g.	Tapalqué	$	155.00
„ 16 gordos	Chacabuco	„	142.00
„ 8 carne|g.	„	„	114.00
Terneros: 15 m	g.	Cañuelas

Cavour, italiano, salió el 31 de mayo de ésta.
Catalina, español, pasó el 11 por el Ecuador para Barcelona.
Demerara, inglés, salió el 13 de Santos para ésta; es esperado el 16.
Darro, inglés, llegó a Liverpool el 9.
Desna, inglés, salió el 22 de mayo de La Plata.
Drina, inglés, salió el 14 de Rio de Janeiro para ésta.
Deseado, inglés, en Liverpool.
Garibaldi, italiano, salió el 3 de Gibraltar para ésta.
Garonna, francés, salió el 26 de mayo de Rio de Janeiro para Burdeos.
Hollandia, holandés, saldrá el 21 de junio de Amsterdam.
Highland Corrie, inglés, salió el 7 de La Plata.
Highland Piper, inglés, saldrá el 20 de La Plata.
Highland Glen, inglés, salió el 31 de mayo de La Plata.
Highland Pride, inglés, salió el 8 de Londres.
Highland Scot, inglés, salió el 25 de mayo de Londres; es esperado el 20.
Highland Rover, inglés, salió el 5 de la Coruña para ésta.
Highland Loch, inglés, llegó el 10 a Londres.
Highland Laddie, inglés, salió el 24 de mayo para La Plata.
Infanta Isabel de Borbón, español, salió el 7 de Cádiz para ésta.
Indiana, italiano, salió el 1.o de Génova para ésta.
León XIII, español, salió el 13 de ésta; en Montevideo, con averías.
Pampa, francés, salió el 10 para Marsella.
P. de Satrústegui, español, salió el 29 de mayo de Rio de Janeiro para Bilbao.
Reina Victoria Eugenia, español, pasó el 6, a las 8 a. m., por Cabo Frío para Barcelona.
Samara, francés, en Burdeos.
Sequana, francés, salió el 13 de ésta.
Tomaso di Savoia, italiano, salió el 24 de mayo de ésta.
Valbanera, español, salió el 27 de mayo de Cádiz para ésta.
Vestris, inglés, en Nueva York.
Vaubán, inglés, saldrá el 22 de junio de La Plata.
Zeelandia, holandés, salió el 14 de Pernambuco para ésta.

NOMINA DE LOS VAPORES DE ULTRAMAR SURTOS EN EL PUERTO

Dársena Norte — Voltaire.

Dique 4 — Muansa, Crofton Hall, La Rosarina, Ligor, Ouessant, H. Piper, Vaquillona, Toro.

Dique 3 — H. Pride, Burgundy, Mizer, Euclid, Dryden, Malvinas.

Dique 2 — Erodiade, Singapore, Vasilefs Constantinos, Hellenes, Australia, P. Christophersen.

Dique 1 — Granada, Ternera, Salaminia, Honorius, Salland, Eburoon, Burnholme, Piryneus.

Dársena Sur — Pte. Mitre, Harpón, Rossum, Gewent, Roma.

Riachuelo — Mont Viso, Kelvindale, Concezione, Santos, Dirphys.

Dock Sur — Mentor, Ruth, Kelbergen, Helmsloch, Star of Ireland.

VAPORES ESPERADOS

Hoy: inglés Horatius, de Liverpool, con carga; noruego Brazil, de Cristianía, con carga; id Christian Born, de La Plata, con carga; inglés Sabia, de Newport, con carbón; id Raeburn, de Liverpool, con carga; norteamericano Dakotian, de Baltimore, con carga; griego Euxeinos, de Montevideo, en lastre; holandés Poseidon, de Amsterdam, en lastre.

Mañana: inglés Demerara, de Liverpool, con pasajeros y carga (probablemente por la noche); italiano Brasile, de Génova, con carga; holandés Zaanland, de Amsterdam, con carga.

VAPORES A SALIR

Hoy: inglés Voltaire, para La Plata y Liverpool, con carga; griegos Salaminia y Vasilefs Constantinos, para San Vicente, órdenes, con carga.

VAPORES EN VIAJE

Madrid, argentino, de ésta para Cette, salió el 13 de Pernambuco.
Brittany, inglés, salió el 11 de Liverpool para ésta.
Oscar Fredrik, sueco, de Gothenburg para ésta, saldrá mañana de Rio de Janeiro.

COSTA SUR

El vapor Camarones, en viaje para ésta, llegó el 13 a Deseado.

A DIQUE SECO

El vapor argentino Molnho Fluminense entró ayer en el dique de carena para recibir reparaciones.

SALIDA POSTERGADA

El vapor italiano Garibaldi, que debía salir el 23 del corriente para Génova, ha postergado su partida para el 1o. de julio.

PUERTO DE BAHIA BLANCA

Movimiento en Ing. White—Entraron los vapores Cotovia y Yandiola, a cargar cereales, y salieron los vapores Aristóteles y Germaine, con cereales, a órdenes.

PUERTO DE MONTEVIDEO

Llegaron los vapores: holandés Poseidon, de Amsterdam, e inglés Jerseymoor, de Newport News.

SECCION NOTABLES

¡PORQUE SUFRIR DEL ESTOMAGO!

La ambición de todo dispéptico es tener "un estómago como el de los demás". La dieta restringida, las privaciones y los sufrimientos de que otros están exentos, les apoca el ánimo y retardan la curación.

STOMALIX

del Dr. SAIZ DE CARLOS es un remedio racional para el estómago, que suave, pero con seguridad normaliza las funciones digestivas. Es un medicamento recomendado por los médicos y de eficacia positiva para las enfermedades del estómago é intestinos. Venta Farmacias y Droguerías en frascos grandes y chicos. Pídase folleto á Carlos S. Prats, San Martín 66, Bs. Aires.

Tuberculosis Pulmonar Unicamente. Dr. Francisco Destéfano, jefe sala Hospital E. Tornú Lunes, miércoles y viernes de 2 a 4 p. m., Córdoba 2037.

Invencible "San Martín"

ha sido, es y seguirá siendo el alambre preferido por todos los estancieros de la República; únicamente ellos son los autorizados para emitir su opinión y ésta, invariablemente ha sido justa, reconociendo la bondad del artículo que vendemos.

Tenemos existencia de los cuatro números y su calidad es la misma de ayer, protegida siempre por la garantía de nuestra casa.

EUGENIO C. NOE & CIA
LOS ESPECIALISTAS EN ARTICULOS RURALES
SAN MARTIN 175 BUENOS AIRES

Dr. BOTTARO - Profesor
Sup. de ENFERMEDADES DE SEÑORAS
Cirujía abdominal, Rivadavia 2293, de 2 a 4

Dr. GUATELLI Ex-médico del Srio. Nacional de Tuberculosos. Afecciones pulmonares y tratamiento eficaz de la Tuberculosis, Victoria 1333, de 1 a 5 de la tarde.

PULMONES
TRATAMIENTOS MODERNOS
Rayos X gratis. — Avenida de Mayo 1157
Dr. Vargas, Especialista

INSTITUTO ESPECIAL para la curación completa de las afecciones de las piernas, como ser: ULCERAS en general, várices, tuberculosis articular y ósea, eczemas, flebitis, gota, reumatismo, ciática, etc., según el nuevo método del Dr. Braun, de Berlín. Tratamiento sin interrupción de ocupaciones. Informes gratis. A los provincianos folleto explicativo, con numerosos certificados. Dr. T. Weschler, desde el 29 de mayo:
AVENIDA DE MAYO 1249, 1o.
Consultas: de 1 a 7. Ahora es la época más propicia para el tratamiento. Trat. especial para los campesinos. v16

Dr. JULIAN PANELO
CLINICA MEDICA
Corazón, pulmones y enfermedades internas. Calle CANGALLO 1571, de 1 a 3 de la tarde.

Dr. D. ZANALDA Esmeralda 423. Enfermedades de Señoras, Secretas, (914), Reumáticas, Rayos X. Prescripción de anteojos; de 12 a 5 p. m.

Dr. S.C. DEGIOVANANGELO
Especialista en nariz, garganta y oído. Sordera, nuevo tratamiento. Sarmiento 1924, de 2 a 5; domingos, de 8 a 11 a. m. v30

Dr. DEPETRIS de regreso de Europa; cura por la luz, Reumatismo, neuralgias, enfermedades del vientre, etc., Córdoba 3945, de 8 a 9 a. m. y de 1 a 3 p. m.

Es bien sabido que nuestra casa es la primera en Sud América en confecciones para hombres, siendo este invierno, por diversas causas, la única que presenta un surtido importante y notable y a iguales precios que en las estaciones pasadas.

SOBRETODOS modelo derecho, en casimir gris o marrón, forro de lana, a $ 25.00
SOBRETODOS derechos, en cheviot gris liso, forro de lana, a $ 29.00
SOBRETODOS forma cruzada, en ricos cheviots fantasía, oscuros, espalda con trabilla y pliegue, a $ 35.00
SOBRETODOS derechos, en cheviot azul oscuro, forros de lana, a $ 35.00
SOBRETODOS derechos, modelo amplio, de gran moda, en casimir doble faz, cuarto de forro de lana, a $ 35.00
SOBRETODOS cruzados, en casimir gris o azul, trabilla y pliegue en la espalda, forro de lana, a $ 39.00
SOBRETODOS derechos, en casimir de doble faz, color gris o marrón, cuarto forro de seda, a $ 45.00
SOBRETODOS derechos, en cheviots encorpados, color gris o negro, forro de seda, a $ 45.00
SOBRETODOS cruzados, en casimir de doble faz, fantasía, medio forro de seda, espalda con trabilla, a $ 45.00
SOBRETODOS, modelo derecho, en rico paño gris, marrón o azul, medio forro de lana, cuello de terciopelo, a $ 45.00
SOBRETODOS cruzados, en paño liso, marrón, gris o azul, forro de seda, cuello de terciopelo, a $ 49.00
SOBRETODOS "Ulster", para viaje, en casimires especiales de doble faz, artículo práctico y de mucho abrigo $ 49.00
SOBRETODOS derechos, en cheviot gris oscuro o negro, forro de seda, a $ 49.00
SOBRETODOS cruzados, en rico cheviot azul, cuello de terciopelo, forro de seda, a $ 49.00
SOBRETODOS derechos, en rico casimir diagonal doble faz, medio forro de seda, a $ 49.00

SOBRETODOS "Ragland", en casimir gris o azul, cuello cerrado, amplios, forma de riguresa moda, a $ 49.00
SOBRETODOS cruzados, en riquísimo cheviot encorpado, color negro o gris, forro de seda, a $ 55.00
SOBRETODOS cruzados, en géneros de doble faz, colores de moda, espalda con trabilla, medio forro de seda, a $ 55.00
SOBRETODOS cruzados, en casimir fantasía de doble faz, medio forro de seda, a $ 59.00
SOBRETODOS derechos, en casimires especiales, lisos o negro, forro de seda, a $ 59.00
SOBRETODOS "Ragland", en casimires de última moda, cuello cerrado o con solapa, en casimires de alta moda, color gris, azul marrón o negro, $ 95, 90, 89, 85, 80, 75, 69, 65 y a $ 59.00
SOBRETODOS cruzados, en ricos géneros de tonos y gustos de la más alta moda, espalda con trabilla, forro de seda, a pesos 75, 69, 68, 65 y a $ 59.00
SOBRETODOS cruzados, en casimir gris, tipo vicuña, $ 75, 69, a $ 65.00
SOBRETODOS derechos o cruzados, en riquísimo paño meltón negro, gris o azul, forro de seda, a $ 69.00
TRAJES de saco derecho, en cheviot negro o azul, a $ 29.00
TRAJES de saco derecho, en casimir fantasía, estilo inglés, a $ 34.00
TRAJES de saco cruzado, en casimir fantasía, marrón o gris, a $ 35.00
TRAJES de saco derecho, en cheviot negro, pantalón con bota, a $ 35.00

TRAJES de saco derecho, en cheviot negro o azul, a $ 39.00
TRAJES de saco derecho, en cheviot liso, marrón o gris, pantalón con bota, a pesos $ 39.00
TRAJES de saco cruzado, en casimires de fantasía, tonos oscuros, a $ 39.00
TRAJES de saco derecho, en cheviot o casimir gris liso, a $ 45.00
TRAJES de saco cruzado, en cheviot negro, liso o en casimir de alta fantasía, a pesos $ 45.00
TRAJES de saco derecho o cruzado, en casimir o cheviot, colores de gran novedad, pantalón con bajos doblados, a $ 48.00
TRAJES de saco derecho, en casimir o sarga, negro o azul, pantalón con bajos doblados, a $ 49.00
TRAJES de saco cruzado, en casimir o cheviot liso, ingleses, pantalón con bajos doblados, a $ 49.00
TRAJES de saco derecho, en casimires peinados, color liso, pantalón recto o con bajos doblados, a $ 55.00
TRAJES de saco cruzado, en casimir peinado o en cheviot de fantasía, a $ 55.00
TRAJES de saco cruzado o derecho, en cheviot o sarga, color azul o negro, a pesos $ 55.00
TRAJES de saco derecho, en cheviot gris liso o en casimir azul o negro, pantalón con bajos doblados, a $ 65.00
TRAJES de saco cruzado, en casimires especiales, color azul o negro, pantalón con bajos doblados, a $ 68.00

Nuestro surtido es el más importante de la República, en capas estudiantes y españolas, pantalones, breeches, ambos para el campo y sport, impermeables, encerados, sacos de cuero, bombachas, guardapolvos, chalecos de fantasía, trajes y capotes para chauffeurs, ponchos de vicuña, de imitación y de paño, ropa para obreros de todos los oficios, uniformes para porteros, ordenanzas, grooms, lacayos y en general en todo cuanto pueda producirse en el extenso renglón de confecciones.

A. CABEZAS
SARMIENTO 522 AL 562 (Bs AIRES)

Harrods
FLORIDA 877
PARAGUAY 554

Corsés "La Vida"
Harrods

establece la superioridad de los

Corsés "LA VIDA"

destacando sus condiciones especiales de alta calidad, rica confección y embellecimiento de la silueta femenina, que los hacen insustituibles para la actual moda

143—CORSE en coutil broché, alto de busto y muy flexible; colores rosa y celeste. Talles 50 al 80, a $ 23.50

374—CORSE en coutil lavable, muy bajo de busto, con 4 ligas, color blanco solamente. Talles 50 al 74, a pesos $ 7.50

64 — CORSE en batista broché de hilo y seda, con muy pocas ballenas y bien adornado. Talles 52 al 72, a $ 19.50

166 — CORSE en batista labrada, muy liviano, con 4 ligas; talles del 50 al 90, a pesos $ 18.50

372 — CORSE en coutil liso lavable, alto de busto; se recomienda por su flexibilidad, con 4 ligas. Talles del 50 al 90, a $ 10.50

68 — CORSE en coutil broché, alto de busto y largo de caderas, con 4 ligas, colores rosa y celeste. Talles 50 al 90, $ 25.00

142 — CORSE en coutil broché, alto de busto y largo de caderas, con 4 ligas. Talles 58 al 90, a $ 25.00

Horario de Invierno
EN HARRODS
de 8.30 a. m. a 7 p. m.

"DUC"

¿Por qué este papel de fumar, de fama mundial, merece siempre la preferencia del consumidor? Por superar a todos en clase y cantidad de papel, pues cada librito tiene, por el mismo precio, 120 hojitas o sea 50 ojo más que toda otra marca; y ninguna puede presentar, ni de cerca, una existencia de consumo universal tan antigua, según consta por la "Gazette Medicale 19 Noctre. 1860" es decir, más de medio siglo.—ERNESTO MENDY y Cía., Alsina 1902, Buenos Aires.—Unicos importadores.

Dr. C. VILA Especialista internas y nerviosas (Corazón, Estóm., Pulm., Vient., Sangre, etc.) Rayos X. Electricidad, 606 o 914. CANGALLO 2158. De 2 a 5, menos los sábados. U. T. 6233, Libertad. v3jio

Dr. LOUSTALET
PULMON
REUMATISMO PARALISIS CIATICAS
606 - 914
SECRETAS Y DE LA PIEL
RAYOS X. 9 a 11 y 2 a 8. CALLAO 158

DR. PEDRO DEL PINO
Cirujano del H. Rivadavia
CIRUGIA GENERAL y GINECOLOGIA
Alsina 451, de 3 a 4. U. T. 8195, Av.

Dr. IGNACIO TORRES Tratamiento del cáncer, reumatismo y afecciones de la piel por el Radium. Jefe del servicio de garganta, nariz y oídos de LA PRENSA y servicio de Radium de la Asistencia Pública. U. T. 5520, Libertad. — SUIPACHA 334.

Dr. JUAN M. OBARRIO
ENFERMEDADES NERVIOSAS
Las Horas 2131. — Consultas de 2 a 5 p. m.

Secretas-Urinarias-Piel
Dr SARACENI
Especialista:
Cura rápida de enfermedades secretas. Curación de la avariosis con aplicación sin dolor del
606-914
De 8 a 11 a. m. y de 2 a 8 p. m. Corrientes 1777

RESFRIOS MAL CURADOS
Bronquitis crónica, fatiga, sangre débil. Tratamiento especial. Rayos X. Dr. Torrents, Bdo. de Irigoyen 247, de 3 a 5.

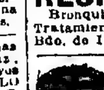

J. EDELBERG
Dentista-cirujano. Dientes nuevos sin paladar. Operaciones sin dolor. Bernardo de Irigoyen 909. v15

Dr. RAFFO SANGRE-(anemia, clorosis, debilidad) nerviosas, reumáticas y estómago. RIVADAVIA 1365, de 4 a 5 de la tarde.

Dr. José V. Varalla
Especialista cirujano de vías urinarias: riñón, vejiga, próstata, etc., piel y avariosis. Electricidad médica. Rayos X. Sarmiento 829, de 4 a 5 p. m. Pozos 987, de 1 a 3 y de 7 a 8 p. m.

SECRETAS 10 $ SEMANA 30 $ POR MES
supuraciones crónicas, úlceras, avariosis, 606 y 914. De 5 a 8 p. m., horas especiales. MONTEVIDEO 220.

Dr. CASTAÑO
Médico director del servicio de afecciones urinarias del Hospital San Roque. Curación radical de la Hipertrofia de la Próstata. — TUCUMAN 816.

Dr. LEON PEREIRA
Profesor de odontología de la Facultad de Medicina. Atiende enfermedades de los dientes y de la boca. Hace dentaduras artificiales. — ESMERALDA 846.

SANATORIO DE CIRUGIA
Dr. F. Llobet Dr. A. J. Medina
Viamonte 1563, U. T. 932 (Juncal).

Dr. BAFICO Especialista en piel, secretas y genito-urinarias. Enfermedades de señoras. Ex director del Sanatorio de Señoras y médico de sala del Hospital Rawson, TUCUMAN 719, de 2 a 7 p. m. v15jn

HEMORROIDES
Tratamiento radical sin operación cruenta. Doctor E. G. Figueroa. Enfermedades intestinales, estómago y abdominales. — SANTA FE 1273. De 4 a 6 p. m. Perm.

Dr. JOSE INGENIEROS Enfermedades nerviosas y reumáticas. Lunes, miércoles y viernes, de 1 a 4. — Viamonte 763. v26

Dr. RAPOPORT
Especialista. Curación de las avariosis con
606-914
Comisionado en Europa para estudiarlos. Secretas, piel y urinarias: Corrientes 1777, de 2 a 4 p. m. Obreros, de 6 a 8.

Ricardo A. Paz
Abogado.—Atiende consultas de 3 a 5 p. m., en su estudio CALLAO 676, U. T. 74, Juncal.

SANATORIO GUTIERREZ
DE CIRUGIA—RIVADAVIA 7[illegible]
Atendido por los Dres. Avelino Gutiérrez, profesor de la Facultad; Angel Gutiérrez, cirujano del Hospital Español. Consultas todos los días. Bartolomé Mitre 1[illegible]

para el Alumbrado Público de la Ciudad de

LA PLATA

se han vendido:

6.250 lámparas **PHILIPS** MEDIO-WATT

de 550, 600 y 1.000 bujías.

Venta efectuada por:

India Rubber & Gutta Percha de Telegraph Works Ltda.
Independencia, 2848 y Maipú, 483 - Buenos Aires.

pedir los tamaños reducidos para alumbrado de casas y escritorios.

EMATÓGENO COLUCCI RECONSTITUYENTE SIN IGUAL DE LA SANGRE Y DE LOS NERVIOS

PREMIADO EN TODAS LAS EXPOSICIONES INTERNACIONALES

— VENTA EN FARMACIAS Y DROGUERIAS —

Probamos con hechos nuestras afirmaciones de que vendemos muebles finos y elegantes a precios moderados. — —

Este comedor con "marqueterie" de caoba, aplicaciones de bronce dorado, mármoles fantasía y lunas biseladas. — —

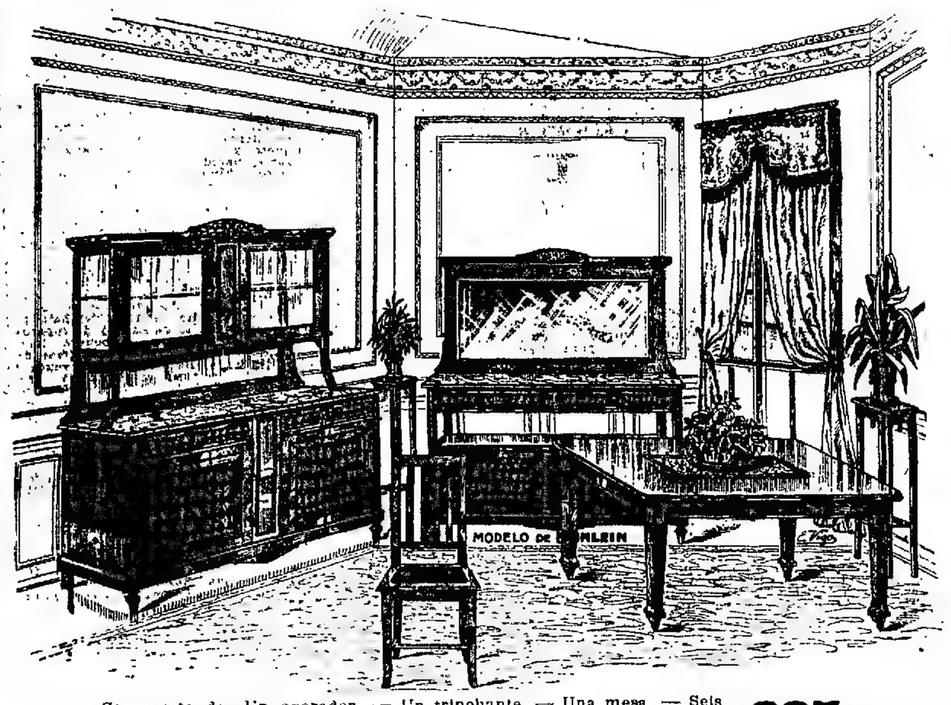

Compuesto de: Un aparador. — Un trinchante. — Una mesa. — Seis sillas. Por $ m|n. **385.--**

Comprueba, CON LA ELOCUENCIA DE LOS HECHOS, nuestra afirmación y nuestro propósito de surtir muebles finos a precios que nadie ofrece hoy. . . . . .

HEINLEIN & Cía.

1402 — AVENIDA DE MAYO — 1500 BUENOS AIRES

PAGÉOL

Enérgico antiséptico urinario

Obra rápida y radicalmente
Suprime los dolores de las micciones
Evita toda complicación

La observación ha revelado la existencia de un cierto número de cuerpos que, introducidos en el fuero interior, producen casi seguramente y sin peligro, reacciones favorables, y por consiguiente efectos específicos felices. Pero esto no era sino empirismo. Se tuvo que crear, por decirlo así, en todas sus partes, una ciencia nueva, la quimicoterapia, para llegar a componer con una precisión matemática el medicamento susceptible de dar ciertos resultados, en razón de poseer la afinidad necesaria para fijarse aquí o allá, en tal o cual parte, y en ninguna otra, de manera de combinarse electivamente con tales o cuales elementos celulares determinados. No se opera ya, pues, a ciegas: el químicoterapeuta sabe lo que hace y donde va.

¿Trátase, por ejemplo, de encontrar un remedio, que a la vez desintoxique, esterilice, desfluxione, cicatrice y tonifique los tejidos delicados que forman las mucosas del aparato génito urinario, desde los riñones hasta la uretra, pasando por la vejiga y sus anexos? Es necesario encontrar un compuesto químico que posea un poder descongestionante, antiséptico y tonificante indiscutible, pero al mismo tiempo, cuya molécula esté construída de tal suerte que ella se ajuste exactamente a la molécula de las células enfermas, y haga cuerpo con ella por sus "átomos ganchudos".

Este compuesto existe, y su inventor lo ha obtenido asociando juiciosamente, en dosis tituladas, bajo la forma óptima, los ácidos canfóricos y cinámicos, el santalol y la resorcina, dándole el nombre **balifostan**.

He aquí por qué el Pagéol, que no es sino el balifostan adicionado de los principios activos de dos plantas balsámicas famosas (histeriónica baylahuen y fabiana imbricata) es hoy el específico de elección de la cistitis, prostatitis, blenorragia, diaria: retención e incontinencia de orina, y aun mismo de la nefritis y albuminuria—en una palabra, de todas las afecciones de las vías génito urinarias, cuyas células, regeneradas, transfiguradas, quedan así en medida de afrontar victoriosamente todos los peligros, comprendido el de los terribles gonococos.

El Pagéol es el prototipo del medicamento local, pero el bienestar que procura es de lo más general. Cosas de la químicoterapia.

Dr. J. L. S. BOTAL.

ESTABLECIMIENTOS CHATELAIN

2 et 2 bis, Rue de Valenciennes, París, y todas farmacias

Precio de la caja grande: $ 6, chica $ 4 c|l.

Depósito general e informes: **LECZINSKI AINE, Cangallo 845, Bs. As.**

Preparado en los Laboratorios del URODONAL, y presentando las mismas garantías científicas.

PAGÉOL apaga las quemaduras

PAGÉOL, vencedor del gonococo

TODAS LAS HERNIAS se reducen radical y rápidamente con "El NUEVO SANOLUM ELASTICO" patentado. Resultados positivos, sin molestias en ambos sexos y a todo edad. **FAJAS** Contra la obesidad, riñón móvil, etc. Medias elásticas y demás aparatos ortopédicos. Instituto WALL—619 Corrientes 619.

Dr. CALANDRELLI

Estómago, intestinos, dispepsia, colitis, enflaquecimiento, neurastenia. Consultas diarias de 4 a 6 p. m. RIVADAVIA 1168. v23

SANATORIO ITALIANO

448 — PERU — 452

CIRUGIA GENERAL — CLINICA y PARTO

Consultorio: de 9 a. m. a 4 p. m.

Dr. JOSE DE LUCA

Profesor especialista en garganta, nariz y oídos. De 2 a 4, CANGALLO 1056. v30

Dr. MATTA Clínica de vías urinarias. Facultad de París. Jefe del servicio H. Militar. Riñón, Próstata, etc. Electrocauterización de tumores vesicales. — LAVALLE 1312, de 2 a 4. v15

Unseñor

que ha sido atacado de una fuerte bronquitis, ofrece indicar gratuitamente a todos los que sufren de enfermedades respiratorias, como ser: tos, bronquitis, tos convulsa, asma, tisis, neumonía, etc., un remedio que le ha curado completamente. Esta indicación, para el bien de la humanidad, es consecuencia de un voto. Dirigirse por carta al señor C. D., calle Neuquen 1242 (Flores).

Dr. MARTIN M. TORINO

Médico cirujano. Enfermedades crónicas e internas. Ha trasladado su consultorio a ARENALES 1640. Consultas de 1 a 3.

CINZANO CINZANO

CINZANO

CINZANO CINZANO

Dr. Ballina Prof. sup. de Enfermedades de la piel y ven. sif. Jefe del servicio especial mixto Hosp. Español, Bmé. Mitre 1056, de 2 a 4. v12

Sanidad médica quirúrgica

Atendida por especialistas. Filial de la C. M. L. de Nueva York. Curación racional y por los métodos más modernos de las enfermedades crónicas de los hombres, mujeres y niños. Operaciones y juntas médicas dedicando especial atención a las enfermedades nerviosas, internas, declarados incurables. Electricidad médica, Radioterapia e Hidroterapia. Departamentos para enfermos internos. Consultas de 9 a 9. 436, Rodríguez Peña 436, Buenos Aires. v15

Dr. ERNESTO T. FRERS

Garganta, nariz, oídos, ojos y anteojos. Médico del H. Rawson. Carlos Pellegrini 402. Consultas de 2 a 5. U. T. 7000, Lib.

Estómago - Intestino - Hígado

Curación radical, por los medios naturales, de la Dispepsia, Colitis, Gastralgia, Dilatación del Estómago, Enteritis de los niños, Estreñimiento y enfermedades del vientre en general. Instituto de Fisioterapia. Avenida de Mayo 1157. — Dr. C. SANCHEZ AIZCORBE, director. Consultas de 2 a 6 p. m.

OFERTA SIN PRECEDENTE

LOS LENTES Y ANTEOJOS ENCHAPADOS EN ORO GARANTIDOS POR QUINCE AÑOS DE

ANTES COSTABAN $ 15 m. n. — AHORA $ 5 m. n.

POR ALGUNOS DIAS SOLAMENTE

Cristal Madagascar. Mejores calidades a precios sin competencia. Examen gratis de la vista por el afamado especialista norteamericano J. S. ROBIN - (Diplomado en Norte América) Sarmiento 934, B. A.

Dr. Noceti Enfermedades de los OJOS y ANTEOJOS. MAIPU 836, de 1 a 4. v21jn

Dr. MACKINTOSH Del Hosp. San Roque. Secretas, Urinarias Señoras, Vacunas antigonocóccicas, 606-914. E. Ríos 258, de 4 a 7. Señoras de 1 a 3. v17

SECRETAS Y URINARIAS Curación científica, debilidad vital, estrechez, vejiga y próstata. Doctor Torti, Piedras 372, de 9 a 11, 3 a 5 y 7 a 8. v18

Dr. G. SISTO Infantil. Jefe del servicio de niños del Hosp. Alvear. Talcahuano 1042, de 2 a 4 p. m. U. T. 3283 Juncal.

Dr. ALLIEVO Secretas y de Señoras. Electricidad médica. Cirugía génito-urinaria. 606-914. — Neoarsenobenzol. Sarmiento 1613. De 2 a 9 a. m. y de 1 a 4 p. m.

POLICLINICO MODERNO Director Dr. VALLES — 914 — SECRETAS — CURACIONES — ABONOS — 606 — VARIOSIS — CLASES PARTICULARES — MORENO 833

Dr. CHABROUX Diplomado en los Hospitales de París (ex interno). Cura, Urología, etc. Especialista en piel, génito-urinarias y secretas del Hosp. Alvear. De 4 a 6 y de 9 a 10 p. m. H. Mitre 872. v1831.

Dr. IZZO ESPECIALISTA. Enfermedades de los pulmones y corazón. Nuevo tratamiento de la tuberculosis, anemia y vicios de la sangre. Revisación con los rayos X. VICTORIA 1453. De 9 a 11 a. m. y de 1 a 3 p. m.

Oído, Nariz y Garganta

Dr. A. MARTINI, de los hospitales de Turín y Génova. Director del servicio de oído, nariz y garganta del Hospital Italiano y del Hospital Pedro Fiorito. Consultas de 2 a 5 p. m. ALSINA 1648. v26jn.

Dr. Cantarell Especialista en las enfermedades de la piel, vías urinarias y secretas de ambos sexos, debilidad orgánica, agotamiento, etc. LAVALLE núm. 910, de 2 a 5 p. m.

(44)

PIERRE DECOURCELLE

"LA MANO QUE APRIETA"

(FINAL DEL SEPTIMO EPISODIO TITULADO: "EL CAMPANARIO DE DARNEMOTH")

Su mirada ejercitada exploró en vano todos los rincones de la habitación: no descubrió ninguna otra persona...

Una media hora, poco más o menos, antes que el automóvil conducido por Jamesson se detuviera en la esquina de la plaza de Darmenouth, una violenta llamada de teléfono había resonado bruscamente en el interior de la sacristía; en el momento en que, siempre vigilando con ojo avizor a Elayne, el jefe de "La Mano que Aprieta" se inclinaba hacia la chimenea para atizar el fuego que empezaba a apagarse.

—¡Vea usted, pues, de donde llaman! dijo a su acólito. Debe ser el aviso de que el que esperábamos está en camino.

Y volviéndose a la joven:

—Todavía algunos minutos de paciencia, mi bella, y su enamorado estará a su lado!

Usted a quien quieren ha-

ASMA Bronquitis - Opresiones. Curación segura y radical con los cigarrillos **ESPIC**. Vta Farm. 8 rue Caumartin, Paris. Exigir la firma J. ESPIC sobre cada cigarrillo.

MANUEL M. RAVEROT Médico del Hospital de Niños. NIÑOS UNICAMENTE. Consultas de 3 a 5 p. m., menos martes y sábados. MAIPU 783, U. T. 2003 (Avenida). En el Consultorio gratuito de LA PRENSA lunes y viernes, de 9 a 10 a. m.

ESTOMAGO, INTESTINOS, HIGADO Corazón y pulmones. Dr. A. P. POLITI méd. del Hosp. de Clínicas. Rayos X. Pueyrredón 865, de 2 a 5, domingos, de 10 a 12 m. v28jun

Dr. Rezával Especialista en garganta, nariz y oídos. Corrección de las deformaciones nasales. Asma, catarros de la laringe y bronquios. Nuevo tratamiento por inhalaciones (aparato Draeger). MAIPU 677, de 2 a 5 p. m.

Dr. A. R. Zambrini Jefe de clínica del servicio de nariz, garganta y oídos del hospital San Roque. Carlos Pellegrini 671, de 1 a 3 p. m.

El criminal se levantó, y tomándole el aparato de las manos, lo acercó a su oído.

—¡Maldición! —rugió—es la Gran Marcela que me previene que ese habío de hombre se ha escapado...

Con un ademán de furia tiró al suelo el aparato y estalló en imprecaciones y juramentos. Luego, volviendo como una bestia feroz enjaulada hacia Elayne, cuyo rostro iradiaba una expresión de indecible alegría, añadió:

—No crea usted, sin embargo, que se me escapará. Voy a hacer de manera de volverle a echar la mano encima, y lo traeré a su lado, muerto o vivo.

—A menos que, como siempre, no sea él quien salga triunfante...

—¡Eso lo veremos! . . En cuanto a usted,— dijo, rechinando los dientes, y dirigiéndose a su cómplice—me responde usted de esta mujer con su cabeza. Vigílela usted aquí, sin apartarse de ella hasta que yo vuelva.

El lector comprenderá por qué razón el guardián de Elayne se encontraba solo con la joven.

El ademán que lo había preocupado por un momento no debía tener nada de inquietante, pues volvió a sentarse en el mismo sitio.

Separando de él con repugnancia su mirada, la joven dirigió sus ojos hacia la ventana. Por un momento creyó soñar o ser presa de alguna alucinación. Del otro lado del cristal acababa de ver el rostro de Justino Clarel, que ponía un dedo sobre sus labios, para recomendarle que dominara su emoción.

Otra señal de su defensor parecía indicarle que se dirigiera hacia el lado de la puerta, sin duda para apartar de la ventana la atención de su guardián.

Una ligera inclinación de cabeza de Elayne hizo comprender a Clarel que había sido comprendido su deseo.

Se levantó, pues, bruscamente, y dió un paso en la dirección que le había sido indicada.

El sacristán, más rápido que ella, se le adelantó, deteniéndola brutalmente por el brazo.

Clarel, que se había apoderado de una barra de hierro dejada contra la pared por el obrero que trabajaba en el campanario, aprovechó el momento.

De un solo golpe rompió los vidrios, y saltó al interior de la habitación.

Al oír este ruido insólito, el bandido se volvió, y empujando a un lado a Elayne sacó su revólver.

Como se preparara a levantarlo contra su nuevo asaltante, la joven, audazmente, lo tomó del puño...

A pesar de la fuerza que desplegó para realizar este movimiento, el bandido se deshizo fácilmente de ella, apuntando con el arma a su segundo enemigo.

El tiro salió

El sombrero de Elayne le sirvió de escudo, pero agotada por el esfuerzo y la emoción, cayó en tierra sin movimiento.

El malhechor creyó haberla muerto, y, libre ya por ese lado, quiso volverse contra Clarel.

Viendo que éste sacaba el revólver a su vez, no vaciló, y echándose encima, trató de tomarlo por los hombros, a fin de paralizar sus movimientos.

Los dos hombres rodaron por tierra en una desesperada lucha cuerpo a cuerpo.

El pretendido pastor se esforzaba en desprender su brazo derecho para poder hacer uso del revólver, que Clarel trataba en vano de arrancarle.

No consiguiéndolo, el detective procuró librar su cabeza, y aproximando su boca a la mano del bandido, la mordió con toda su fuerza.

El hombre arrojó un grito de dolor y dejó escapar el arma.

La lucha recomenzó más furiosa todavía y más encarnizada.

Por fin, después de una serie de alternativas en que cada uno de ellos tuvo sucesivamente la ventaja, el bandido consiguió ponerse de pie, y, corriendo hacia el fondo de la habitación, escapó por la puerta que daba al interior de la iglesia, cerrándola detrás de sí...

Clarel quiso seguirlo.

El ruido de una doble vuelta de llave en la cerradura, lo detuvo.

El detective miró a su alrededor, buscando un arma que le ayudara a franquear este obstáculo... Nada se ofreció a sus ojos.

En la chimenea ardía el fuego tomó a dos manos un pedazo de leño que la llama comenzaba a encender, y blandiéndola sobre su cabeza, atizó cuatro golpes sobre la puerta,

que, cediendo al choque, cayó en pedazos.

Rápidamente se precipitó afuera, en persecución del sacristán a quien, en aquel momento de vacilación, había permitido tomar cierta delantera.

Clarel lo distinguió en la sombra escapando a través de la iglesia, desapareciendo en una escalera por donde el detective se lanzó a su vez.

Llegó así a una especie de galería que rodeaba el edificio.

Pero en vano la recorrió con la mirada... Su presa había desaparecido.

El prófugo no eligió un asilo tan poco seguro. Gracias al conocimiento que tenía del lugar, encontró otra puerta que daba sobre una segunda escalera más estrecha aun que la primera, y que llevaba al campanario. Era la misma de la que se había servido una hora antes el obrero dorador, después de su permanencia a ciento cincuenta metros de altura en los aires para llegar a la tierra firme.

Una vez allí se detuvo para tomar aliento y dirigió una mirada a su alrededor.

A lo lejos, la campiña se extendía perdiéndose en el horizonte, y en lontananza los primeros rasca-cielos de Nueva York perfilaban sus siluetas en el fondo rojizo del cielo.

A sus pies se veía la pequeña ciudad con sus casas rojas. En la plaza distinguió a lo lejos, en la esquina de una calle, un automóvil detenido en el que había dos hombres... Walter y su prisionero que esperaban el final de la lucha.

El miserable se daba cuenta perfectamente de lo peligroso de su situación, pero no había tenido más remedio que marchar en línea recta porque le había sido cortada la retirada, y ninguna escalera que bajara al piso bajo, con excepción de la que tomara, podía servirle de ayuda.

Unos minutos más, y el enemigo que en vano trataba el bandido de despistar, habría encontrado el buen camino... Oía ya oír resonar el ruido de sus pasos en la madera de los escalones.

El pequeño asiento del obrero dorador colgado de uno de los pilares, con su juego de cuerdas y poleas, llamó su atención. Inmediatamente comprendió el partido que podía sacar de él.

Si tuviera el tiempo de izarse hasta la cúspide del campanario, quedaría invisible para su perseguidor, quien supondría que había desaparecido por alguna salida desconocida.

En un momento se instaló, y tirando con toda la fuerza de sus músculos de la cuerda que hacía maniobrar la polea, se izó penosamente a lo largo del techo.

Llegó así a la misma punta del campanario, donde ató el asiento lo más sólidamente que pudo.

Era tiempo... Debajo de él, Clarel, habiendo llegado a su vez al pequeño belvedere que dominaba la iglesia buscaba qué camino misterioso había podido tomar el prófugo, para deslizársele así entre los dedos...

Levantando los ojos, descubrió encima de su cabeza una especie de claraboya abierta en el techo: una escala de mano, apoyada contra la escalera parecía ser el único medio de acceso para alcanzarla.

Rápidamente la atrajo hacia sí y la apoyó en los rebordes de la abertura, comenzando a subir con agilidad.

Cuál no sería el estupor y el espanto del criminal, al ver a algunos metros de él levantarse la tapa de la claraboya, para dejar pasar, primero la cabeza después el busto, y por último el resto del cuerpo de su encarnizado perseguidor...

No había medio de escapar... La gran cruz que terminaba el campanario, tendía por encima de su cabeza sus brazos de oro...

El sacristán, abandonando su precario asilo, se puso a subir desesperadamente a lo largo de la cruz... Clarel durante este tiempo, había salido fuera de la claraboya... No vaciló un momento, y ayudándose a la vez con las cuerdas que estaban al alcance de su mano, y con el conducto del pararrayos, comenzó él también la vertiginosa ascención.

Su agilidad maravillosa, le permitió alcanzar al bandido antes de que éste hubiera tenido tiempo de llegar al travesaño horizontal de la cruz. Con un esfuerzo supremo, se prendió de él, de sus piernas primero, y luego de su cintura a cuya altura se izó.

La lucha entonces volvió a empezar entre los dos hombres... Lucha prodigiosa formidable, épica... Un falso movimiento, un desfallecimiento de un sólo segundo, un gesto mal calculado, era la muerte inevitable, la seguridad de ir a estrellarse atrozmente en el suelo, que, debajo de ellos, parecía atraerlos y esperarlos.

A algunos metros detrás de la iglesia, habían podido distinguir, entre los árboles, las tumbas del cementerio de la pobre ciudad levantándose blancas como si los esperan y preparaban de antemano la hospitalidad de sus fosas tranquilas, así como un fin fatal ofrecido a su audacia y a su locura...

Abajo, en la sacristía, Elayne acababa de levantarse... el aturdimiento provocado por su caída, y por el tiro disparado sobre ella, se había disipado...

Miró a su alrededor tratando de adivinar qué había sido de Clarel... La puerta abierta que daba sobre la iglesia, se lo indicó... Por allí, sin duda, era por donde habían pasado los dos hombres...

Resueltamente entró por ese camino, y empezó a subir los quince o veinte escalones que llevaban a la galería del primer piso.

Una vez que se encontró allí, vacilando lo mismo que su defensor algunos minutos antes, buscó de nuevo su camino, y como lo había hecho el detective, no tardó en llegar a la pequeña escalera de caracol, que llevaba a lo alto del campanario.

La escalera llamó inmediatamente su atención, lo mismo que la claraboya abierta. Sobre el techo se sentía un ruido de lucha, un rozamiento de pies significativo a lo largo de las pizarras con que estaba cubierta, no dejándole duda alguna...

Clarel y el bandido estaban luchando encima de su cabeza, sobre la pared exterior del campanario.

La joven se estremeció al pensar en el peligro que corría Justino.

Un anhelo violento, indomable de tener la certeza, por sus propios ojos, de este combate sin merced, cuyo final debía ser la muerte de uno de los contrincantes y quizá de ambos, la impulsó al lado de la escalera, cuyos peldaños empezó a subir.

En cuanto pasó la cabeza fuera de la claraboya, se estremeció.

El adversario de Clarel había conseguido montarse sobre uno de los brazos horizontales de la cruz...

Montado a caballo en él y prendido con los dos brazos de la parte superior, había conquistado sobre su adversario una ventaja cuya importancia comprendió inmediatamente.

Soltó una carcajada de triunfo, que heló la sangre de Elayne en sus venas. Entonces, después de haber respirado hondamente durante algunos segundos, sostenéndose suspendido con las manos, se dejó deslizar en el vacío, y con sus gruesos zapatos claveteados, pisó con toda su fuerza los dedos del desgraciado Clarel, crispados sobre el tallo de hierro del pararrayos.

El dolor fué tan demasiado violento, que una de las manos del detective se desprendió... Elayne se echó hacia atrás, arrojando un grito agudo... Pero haciendo un esfuerzo desesperado, el que ella creía ya precipitado en el vacío, cambió de posición y se prendió a la cuerda del obrero dorador...

La ventaja que había creído ganar no fué de larga duración.

El bandido, que se sentía vencedor, sacó de su bolsillo un cuchillo que abrió con los dientes, e inclinándose hacia adelante, lo acercó a la polea que sostenía el andamio.

Un rayo de sol hirió la hoja cuando tocaba la cuerda.

En ese momento, una mano salió fuera de la claraboya, sosteniendo un revólver.

Brilló un relámpago rodeado de un poco de humo... sonó una detonación, luego otra...

El busto del bandido osciló y se balanceó dos o tres veces como un espantapájaros sacudido por el viento...

Luego las manos, una después de otra, soltaron el apoyo a que estaban aferradas. Después el cuerpo rodó a lo largo del techo, atravesó el espacio en un segundo, y fué a aplastarse como un trapo mojado sobre el suelo, delante de la puerta de la iglesia.

Clarel se dejó deslizar penosamente por la cuerda hasta la escalera, ayudado por Elayne...

Cuando sintió el piso bajo sus pies, se escapó de su pecho un suspiro de alivio.

Durante un instante contempló a la joven. La expresión de felicidad que leyó en el adorable rostro inclinado hacia el suyo borró súbitamente en él toda sensación de dolor.

—Elayne, murmuró... esta vez, es usted quien me ha salvado...

Involuntariamente, su brazo enlazó el talle flexible de esta protegida, a quien el amor había convertido en protectora...

—Lentamente sus labios se acercaron, para unirse en un primer beso...

FIN DEL SEPTIMO EPISODIO

(Continuará)

CORSES W.B.

Corsés y Porta-senos W. B.

en esta estación, la colección W. B. comprende 167 modelos diferentes a elegir. Esto significa, en otras palabras, mayor número de corsés que los tipos de siluetas femeninas existentes. Por consiguiente cada silueta femenina encontrará entre los corsés W. B. varios modelos especialmente adaptados para ella.

Precios desde $ c|l. 5.50 y más.

Insista Vd. en pedir el modelo que se adapte a su figura. Vd. lo encontrará en!

En Buenos Aires

Tienda San Juan, Alsina esq. Piedras.

Tienda La Piedad, Bartolomé Mitre esquina Cerrito.

Casa Ideal de los Novios (Porta-senos solamente).

También en venta en el Rosario de Santa Fe

En Montevideo, R. O., Al Palacio de Cristal, y en todas las casas importantes del ramo.

Dr. PACIFICO DIAZ
Especialista en enfermedades de la piel, del Hospital de Niños y del Militar, Bartolomé Mitre 1841, de 2 a 5 p. m. v18

Dr. CACERES (RECIEN LLEGADO DE EUROPA)
ESPECIALISTA EN SEÑORAS Y NIÑOS
REUMATISMO Y ESTOMAGO
DE 9 A 12 Y DE 3 A 6. TACUARI 462
v17

ENFERMEDADES DE LOS OJOS
Dr. RIVABELLA — Director de la Clínica oculística del Hospital Italiano de Buenos Aires. Diplomado especialista de oculística en las Facultades de París y Turín. Lavalle 1319. De 2 a 4 p. m. v14ji

Cassullo Hnos.
Cirujanos dentistas.
Especialidad en coronas y trabajos de puente con dientes de nuestra invención, movimos un sistema propio de la casa, garantizado la más sólida, hermoso y cómodo.
Envíanos fotitos y le pedimos presupuestos sin costo alguno. AVENIDA DE MAYO 1111, Buenos Aires.—ANDES 986, Mendoza. Esta casa no tiene representantes en ningún punto de la República.

E. S. ZEBALLOS
Abogado en la Capital, La Plata, Bahía Blanca, Azul y Rosario. Estudio central: Santa Fe 1264 A., Capital.

DR. O'FARRELL
Profesor de la Facultad y director de la Maternidad del Hospital Rawson. Atiende especialmente enfermedades de señoras. Todos los días de 2 a 4 p. m. S. Martín 619. v18

Secretas-Urinarias-Piel
Prof. FERULANO Dr. MALVICINO
Cura de la gravísima con aplicación del
606-914
TUCUMAN 686, de 8 a 6 a. m. y 2 a 8 p. m. v13i

CORAZON - ESTOMAGO Y PULMONES
Dr. Diego Dávison, Ex médico interno del Hospital Real de Edimburgo. — Rayos X. Consultas de 1 a 4 p. m. Se mudó a la calle Bartolomé Mitre 1417. v17.

Dr. SOBRE-CASAS
Médico del Hospital Rawson y del Consultorio de LA PRENSA. Atiende exclusivamente enfermedades de señoras. Florida 952, de 4 a 7 p. m., menos los martes y jueves.

DOCTOR A. C. REBUFFO
Enfermedades de los ojos. Consultas de 10 a 11 a. m. y 2 a 5 p. m. Bartolomé Mitre 1038.

Dres. F. DIAZ IBARGUREN
y RODOLFO N. LUQUE
ABOGADOS
Estudio: CERRITO 607

ANTIGUOS CONTRATISTAS DESDE $ 87.—
CARINO — BATRIZ
SUCURSAL
HECHOS Y NO PALABRAS

Nada gratis, ni precios ficticios. Nuestra especialidad en la materia nos exime de intermediarios, condición que nos permite vender a precios módicos. Un gabinete físico exprofeso, examinamos la vista con esmero, sin alterar los precios en la mercadería.
Devolvemos el importe si los anteojos hechos a nuestra prescripción no fueran satisfactorios.
Especialidad en recetas
Taller para compostura
Casa matriz: ESMERALDA 188
Sucursal: B. DE IRIGOYEN 275

Estómago e Intestinos
(Dispepsia, colitis, etc. Examen con Rayos X. Enfermedades nerviosas. Dr. Colecchia, de 1 a 5, Bmé Mitre 1126. v30

RIÑONES, VEJIGA, PROSTATA
URETRA y SECRETAS - Dr. Angel F. Ortiz, especialista del Hospital Fernández y de LA PRENSA. Cangallo 1610, de 2 a 4 p. m.

Dr. José Solari
Internas (coral, pul., estóm., vientre, sangre). Señoras y secretas. RAYOS X — RIVADAVIA 2660. — De 2 a 5 p. m.

VITAFENA
¿Quiere usted criar fácilmente sus animales enfermos? Pida los afamados específicos Veterinarios Vitafena N° 1 para caballos, N° 2 para vacas, N° 3 para orejas; N° 4 para cerdos, N° 5 para perros, N° 6 para gallinas y pollos cura lisga, cólera, viruelas, mosquillas, N° 7 y 8 para lastimaduras, sarna en perros y gusanos en las heridas. Precio de cada específico $ 1.20.
Se vende en Bolívar 173.
Se envía a cualquier punto, flete a pagar allí. Remita su importe certificado a VITAFENA, Bolívar 173. Buenos Aires.

DR. ELIZALDE Especialista en vías urinarias, jefe de clínica del servicio de las enfermedades del riñón, próstata, vejiga, etc., en el Hospital San Roque. Consultas de 2 a 6. PARAGUAY 287. U. T. 5820 Juncal. v30

Dr. Enrique Castaño
Médico del servicio de génito urinarias del Hospital San Roque. Especialista en enfermedades del riñón, vejiga, próstata, etc. y afecciones específicas. — Consultas de 4 a 7 p. m. — TUCUMAN 390.

✝ JOSEFA ABUIN DE GARCIA.—Q. e. p. d.—Falleció el 14 de junio de 1916. Sus hijos Isabel G. de Viera, Josefa, Antonia G. de Gil y Vicente N., sus hijos políticos Teodoro Viera, José B. Gil y Angela B. de García, sus nietos, sobrinos y demás deudos invitan a sus relaciones a acompañar los restos de la extinta al cementerio del Oeste, hoy jueves 15, a las 3 p. m. El duelo se despedirá por tarjeta. Se ruega no enviar coronas. Unica invitación. Casa mortuoria, Reyno4 473. Nota: Carruajes en la empresa Lázaro Costa, Rioja 286.

✝ BALDOMERO FERNANDEZ—Q. e. p. d.—Falleció el 14 de junio de 1916.—Su esposa Amelia Moreno de Fernández, sus hijos Baldomero, Alberto, Encarnación, María, Elena y Margarita Fernández, sus hermanos políticos, sobrinos, primos y demás deudos invitan a sus relaciones a acompañar los restos del extinto al cementerio del Norte, hoy jueves 15, a las 3 p. m. Unica invitación. Casa mortuoria, Rivadavia 8897. El duelo se despedirá por tarjeta. Se ruega no enviar coronas. Nota: Carruajes en la empresa Sivori, Rivadavia 6378, Río Bamba 966 y sucursales.

✝ BLAS SEROK—Q. e. p. d.—Falleció el 13 de junio de 1916.—Su esposa Carolina P. de Serok; sus hijos José, Rodolfo (ausentes) y María S. de Propedo, Carolina, Pía María S. de Finochietto, Marcelina y Valeria; sus hijos políticos Santo Propedo y Adolfo D. de Finochietto; sus nietos, primos y demás deudos invitan a sus relaciones a acompañar los restos del extinto al cementerio del Oeste, hoy jueves 15 a las 2 p. m. El duelo se despedirá por tarjeta. Unica invitación. Casa mortuoria, Garandi 1276. Nota: Carruajes en la empresa Gonsáles y Hno., Belgrano 2970.

✝ JUAN JOSE SAN ROMAN—q. e. p. d. Falleció el 14 de junio de 1916.—Sus hermanos Zacarías e Isabel San Román; su hermana política Rosa Bosch de San Román, sobrinos y demás deudos invitan a sus relaciones a acompañar los restos del extinto al cementerio del Oeste, hoy jueves 15 a las 3 a. m. El duelo se despedirá por tarjeta. Unica invitación. Se ruega no envíen coronas. Casa mortuoria, Gustavo Sala 4522. Nota: Carruajes en la empresa Gonsáles y Hno., Belgrano 2970.

✝ LEONILDA C. VDA. DE JACQUET.—q. e. p. d.—Falleció el 14 de junio de 1916.—Sus hijos Carlos, María, Inés y Cristina de Denis, nietos, sobrinos y demás deudos invitan a sus relaciones a acompañar los restos de la extinta al cementerio del Oeste, hoy jueves 15, a las 3 p. m. Unica invitación. El duelo se despedirá por tarjeta. Casa mortuoria, Callao 1307. Nota: Carruajes en la empresa de Manuel Spallarossa y Hno., Corrientes 2180.

✝ MAGDALENA ALBERRTO DE SICARDI—q. e. p. d.—Falleció el 14 de junio de 1916.—Sus hijos Felipe, Luis y Juan; sus hermanos Angel, Bautista y Luisa (ausente); sus hijas políticas María E. de Sicardi, Malvina S. de Sicardi y Rosa Dios de Sicardi; nietos y demás deudos invitan a sus relaciones a acompañar los restos de la extinta al cementerio del Oeste, hoy jueves 15 a las 3 p. m. Casa mortuoria Vieytes 1697 (Barracas). El duelo se despedirá por tarjeta. Se ruega no enviar coronas. Nota: Carruajes en la cochería Roverano Avenida Montes de Oca 1691.

✝ CARMEN ISABEL MAINETTI—q. e. p. d.—Falleció el 14 de junio de 1916. —Su señora madre Sebastiana B. de Mainetti, sus hermanos Teresa M. de Matela (ausente), Francisco, Isolina M. de Galvi, Pedro, Albino, Andrés y Aida Mainetti, primos, tíos, sobrinos y demás deudos invitan a sus relaciones a acompañar los restos de la extinta al cementerio del Oeste hoy 15 de junio a las 10 a. m. Favor que será agradecido. El duelo se despedirá por tarjeta. Se ruega no enviar coronas. Unica invitación. Casa mortuoria, Malabia 1653. Nota: Carruajes en la empresa A. Palamidessi y Cía., Corrientes 4422 al 26.

✝ JOSE DALL'ORSO—q. e. p. d.—Falleció el 14 de junio de 1916.—Sus hijos Agustín, Atilio, Clelia y Florentino Luis; sus hijas políticas Albertina L. S. de Dall'Orso y Plácida A. G. de Dall'Orso, su nieto, su hermano político, sobrinos, primos y demás deudos invitan a sus relaciones a acompañar los restos del extinto al cementerio del Oeste, hoy jueves 15 a las 4 p. m. Favor que agradecerán. Unica invitación. El duelo se despedirá por tarjeta. Se ruega no enviar coronas. Casa mortuoria Méndez de Andés 1974. Nota: Carruajes en la empresa de Luis y Renato Bietti, Arenales 2828.

✝ ANTONIO AMEN—q. e. p. d.—Falleció en Lomas de Zamora el 14 de junio de 1916.—Su esposa María A. Saco de Amen; sus hijos Nicolás y Juan Amen; sus primos, sobrinos, nietos y demás deudos invitan a sus relaciones a acompañar los restos del extinto al cementerio local, hoy jueves 15 a la 1 p. m. Unica invitación. El duelo se despedirá por tarjeta. Casa mortuoria, Francisco Portela 457. Nota: Carruajes en la empresa Leguizamón y Cía.

✝ LUISA RODRIGUEZ DE LUNA—q. e. p. d.—Falleció el 14 de junio de 1916, confortada con los auxilios de la santa religión.—Sus hijos Emilio, Antonio y Sebastián Luna; sus hijas políticas Ignacia González de Luna, Rosa Espindola de Luna y Catalina Pomar de Luna; sus hermanos políticos Constans L. de Velázquez, Resitito e Isidro Luna; sus nietos y demás deudos invitan a sus relaciones a acompañar los restos de la extinta al cementerio del Oeste, hoy jueves 15 a las 10 a. m. Se ruega no envíar coronas. El duelo se despedirá por tarjeta. Casa mortuoria, Humberto I 1659. Nota: Carruajes en la casa de Iribarne y Cía., Tacuarí 344.

✝ MANUEL FERNANDEZ ORO, capitán de fragata.—q. e. p. d.—Falleció en Corrientes el 13 de junio de 1916, confortado con los auxilios de la santa religión.—Su esposa Elcira Leishman de Fernández Oro, sus hijitos Manuel Horacio y René, su señora madre Mercedes Coronada de Fernández Oro, sus hermanos Alberto (ausente), Carlos, Emma F. O. de Lalanne, Pedro y Mercedes Fernández Oro, su señora madre política Susana H. de Leishman, sus hermanos políticos Pedro P. Lalanne, Cristina, Eduardo, Timoteo y Francisco Leishman, Carlota L. de Hardcastle y Nélida R. de Fernández Oro; sus tíos, sobrinos y demás deudos invitan a sus relaciones a concurrir al sepelio que se efectuará el día y hora que oportunamente se indicarán, en el panteón del Centro Naval, cementerio del Oeste. Se ruega no enviar coronas. El duelo se despedirá por tarjeta. Casa mortuoria, Santa Fe 2976. Nota: Carruajes en la casa de Iribarne y Cía.

✝ MARCELINA CODA—q. e. p. d.—Falleció el 14 de junio de 1916, confortada con los auxilios de la santa religión y la bendición papal.—Sus hermanos José Badino, Silvia Badino de Vázquez, su hermana política Regina Castaño de Badino, sus sobrinas, sobrinos, sobrinos políticos y demás deudos, invitan a sus relaciones a acompañar los restos de la extinta al cementerio del Norte, hoy jueves 15, a las 10 a. m. En la iglesia de N. S. del Pilar se dirá una misa de cuerpo presente, a las 10.30 a. m. El duelo se despedirá por tarjeta. Se ruega no enviar coronas. Casa mortuoria, San José 1234. Nota: Carruajes en la casa de Iribarne y Cía., Tacuarí 344.

✝ MAGDALENA VARASCO.—q. e. p. d. —Falleció el 14 de junio de 1916.—Su hermana Josefa Varasco de Zappettini, sus sobrinos José y Antonio Zappettini, sus tías Magdalena R. de Caputto y Luisa Onete de Caputo, primos y demás deudos invitan a sus relaciones a acompañar los restos de la extinta al cementerio del Oeste, hoy jueves 15 a las 3 p. m. Se ruega no envíar coronas. El duelo se despedirá por tarjeta. Casa mortuoria, Callao 1807. Nota: Carruajes en la casa de Miras Hnos. y Cía.

✝ DOCTOR DARDO CHAVES PAZ—q. e. p. d.—Falleció el 14 de junio de 1916.—Sus hermanos Olegaria C. de Rosales, Enrique Juan Bautista, Angélica y Antonio G., sus hermanas políticas Concepción Fernández Castro, Encarnación Fernández Castro, Adela M. Klappenbach y Adela Villamenes; Susana, Dardo y demás sobrinos y primos políticos a sus relaciones a acompañar los restos del extinto al cementerio del Norte hoy jueves 15, a las 2.30 p. m. El duelo se despedirá por tarjeta. Casa mortuoria, Independencia 1432. Nota: Carruajes en la casa de Iribarne y Cía.

✝ MARIANO MALDONADO.—q. e. p. d. —Falleció el 14 de junio de 1916, confortado con los auxilios de la santa religión y la bendición papal.—Su esposa Mercedes Justo de Maldonado; su hijo, Mariano Maldonado; sus hermanos, sor Gabriela, Carlos, Enrique, Lía M. de Bosh y Alberto Maldonado; sus hermanos políticos Carlos y Adela Justo, Ana L. de Justo, Celia J. de Durruty, Carmen G. de Maldonado, Genoveva Z. de Maldonado y Dolores Z. de Maldonado; sobrinos, tíos, primos y demás deudos invitan a sus relaciones a acompañar los restos del extinto al cementerio del Norte, hoy jueves 15 a las 3 p. m. El duelo se despedirá por tarjeta. Se ruega no enviar coronas. Casa mortuoria, Estados Unidos 1880. Nota: Carruajes en la empresa Lázaro Costa, Rioja 286.

✝ MARIANO MALDONADO—q. e. p. d. —Falleció el 14 de junio de 1916.—El presidente de la Cruz Roja Argentina invita a los miembros de la institución a concurrir hoy jueves 15 a las 3 p. m. al sepelio de su malogrado consejero que se efectuará en el cementerio del Norte. Casa mortuoria Estados Unidos 1880.

✝ JUANA REYES DE GUZMAN.—q. e. p. d.—Falleció el 14 de junio de 1916, confortada con los auxilios de la santa religión.—Su hija Clara G. de Acosta; su hermana Teodora Reyes; sus nietas Lía Guzmán de Ruiz Moreno, Carmen y Dolores; su nieto político Manuel Ruiz Moreno, bisnietos y demás deudos invitan a sus relaciones a acompañar los restos de la extinta al cementerio del Oeste, hoy jueves 15, a las 10 a. m. El duelo se despedirá por tarjeta. Se ruega no enviar coronas. Casa mortuoria, Escribano 43. Nota: Carruajes en la empresa Lázaro Costa, Rioja 286.

Dr. DODDS
Oculista del Hospital de Clínicas
Enfermedades de los OJOS y ANTEOJOS.
MAIPU 784, de 2 a 5 p. m. v23ja

Tuberculosis el SUERO-SUN LA CURA
Dr. ESCOBAR, México 1426, de 2 a 5. 1p

"LOS LUTOS"
CAPAS A $ 25.—
C. PELLEGRINI 442 — U. T. 1878 (Libertad)

AVISOS FUNEBRES

SEPELIOS

✝ RAMON IGARZABAL, ex jefe del Resguardo de la Capital.—q. e. p. d.—Falleció en Ramos Mejía el 14 de junio de 1916; confortado con los auxilios de la santa religión y la bendición papal.—Su esposa Magdalena Alfonso de Igarzábal; sus hijos Gabriel P., Aníbal, María, Victorina, Antonia, Delia, Juan Torbio, José, Leonor, Sara, Carlos, Inés, Alberto, Ernesto, Héctor y María; sus hijos políticos Matilde Novoa Koven, M. Magdalena Battilana, Rodolfo Villanueva, Alfredo Blanco y Amelia Hernández; sus hermanos doctor Severo, Juan y Tomasa Igarzábal; nietos, sobrinos y demás deudos invitan a sus relaciones a acompañar los restos del extinto al cementerio del Norte, hoy jueves 16. La comitiva fúnebre partirá de la estación del Once a las 1.50 p. m. Se ruega no envíar coronas. El duelo se despedirá por tarjeta. Casa mortuoria quinta "La Esmeralda" (Ramos Mejía). Nota: Carruajes en la casa Miras Hnos. y Cía.

✝ LEONILDA C. VDA. DE JACQUET.—q. e. p. d.—Falleció el 14 de junio de 1916.—Sus hijos Carlos, María, Inés y Cristina de Denis, nietos, sobrinos y demás deudos invitan a sus relaciones a acompañar los restos de la extinta al cementerio del Oeste, hoy jueves 15, a las 3 p. m. Unica invitación. El duelo se despedirá por tarjeta. Casa mortuoria, Callao 1307. Nota: Carruajes en la empresa de Manuel Spallarossa y Hno., Corrientes 2180.

✝ MAGDALENA ALBERRTO DE SICARDI—q. e. p. d.—Falleció el 14 de junio de 1916.—Sus hijos Felipe, Luis y Juan; sus hermanos Angel, Bautista y Luisa (ausente); sus hijas políticas María E. de Sicardi, Malvina S. de Sicardi y Rosa Dios de Sicardi; nietos y demás deudos invitan a sus relaciones a acompañar los restos de la extinta al cementerio del Oeste, hoy jueves 15 a las 3 p. m. Casa mortuoria Vieytes 1697 (Barracas). El duelo se despedirá por tarjeta. Se ruega no enviar coronas. Nota: Carruajes en la cochería Roverano Avenida Montes de Oca 1691.

✝ CARMEN ISABEL MAINETTI—q. e. p. d.—Falleció el 14 de junio de 1916. —Su señora madre Sebastiana B. de Mainetti, sus hermanos Teresa M. de Matela (ausente), Francisco, Isolina M. de Galvi, Pedro, Albino, Andrés y Aida Mainetti, primos, tíos, sobrinos y demás deudos invitan a sus relaciones a acompañar los restos de la extinta al cementerio del Oeste hoy 15 de junio a las 10 a. m. Favor que será agradecido. El duelo se despedirá por tarjeta. Se ruega no enviar coronas. Unica invitación. Casa mortuoria, Malabia 1653. Nota: Carruajes en la empresa A. Palamidessi y Cía., Corrientes 4422 al 26.

✝ JUAN JOSE SAN ROMAN—q. e. p. d. Falleció el 14 de junio de 1916.—Sus hermanos Zacarías e Isabel San Román; su hermana política Rosa Bosch de San Román, sobrinos y demás deudos invitan a sus relaciones a acompañar los restos del extinto al cementerio del Oeste, hoy jueves 15 a las 3 a. m. El duelo se despedirá por tarjeta. Unica invitación. Se ruega no enviar coronas. Casa mortuoria, Gustavo Sala 4522. Nota: Carruajes en la empresa Gonsáles y Hno., Belgrano 2970.

✝ JOSEFA ABUIN DE GARCIA.—q. e. p. d.—Falleció el 14 de junio de 1916. Sus hijos Isabel G. de Viera, Josefa, Antonia G. de Gil y Vicente N., sus hijos políticos Teodoro Viera, José B. Gil y Angela B. de García, sus nietos, sobrinos y demás deudos invitan a sus relaciones a acompañar los restos de la extinta al cementerio del Oeste, hoy jueves 15 a las 3 p. m. El duelo se despedirá por tarjeta. Se ruega no enviar coronas. Unica invitación. Casa mortuoria, Reyno4 473. Nota: Carruajes en la empresa Lázaro Costa, Rioja 286.

✝ BALDOMERO FERNANDEZ—q. e. p. d.—Falleció el 14 de junio de 1916.—Su esposa Amelia Moreno de Fernández, sus hijos Baldomero, Alberto, Encarnación, María, Elena y Margarita Fernández, sus hermanos políticos, sobrinos, primos y demás deudos invitan a sus relaciones a acompañar los restos del extinto al cementerio del Norte hoy jueves 15, a las 2.30 p. m. El duelo se despedirá por tarjeta. Casa mortuoria, Independencia 1432. Nota: Carruajes en la casa de Iribarne y Cía.

✝ BLAS SEROK—q. e. p. d.—Falleció el 13 de junio de 1916.—Su esposa Carolina P. de Serok; sus hijos José, Rodolfo (ausentes) y María S. de Propedo, Carolina, Pía María S. de Finochietto, Marcelina y Valeria; sus hijos políticos Santo Propedo y Adolfo D. de Finochietto; sus nietos, primos y demás deudos invitan a sus relaciones a acompañar los restos del extinto al cementerio del Oeste, hoy jueves 15 a las 2 p. m. El duelo se despedirá por tarjeta. Unica invitación. Casa mortuoria, Garandi 1276. Nota: Carruajes en la empresa Gonsáles y Hno., Belgrano 2970.

✝ JUAN JOSE SAN ROMAN—q. e. p. d. Falleció el 14 de junio de 1916.—Sus hermanos Zacarías e Isabel San Román; su hermana política Rosa Bosch de San Román, sobrinos y demás deudos invitan a sus relaciones a acompañar los restos del extinto al cementerio del Oeste, hoy jueves 15 a las 3 a. m. El duelo se despedirá por tarjeta. Unica invitación. Se ruega no envíar coronas. Casa mortuoria, Gustavo Sala 4522. Nota: Carruajes en la empresa Gonsáles y Hno., Belgrano 2970.

✝ LEONILDA C. VDA. DE JACQUET.—q. e. p. d.—Falleció el 14 de junio de 1916.—Sus hijos Carlos, María, Inés y Cristina de Denis, nietos, sobrinos y demás deudos invitan a sus relaciones a acompañar los restos de la extinta al cementerio del Oeste, hoy jueves 15, a las 3 p. m. Unica invitación. El duelo se despedirá por tarjeta. Casa mortuoria, Callao 1307. Nota: Carruajes en la empresa de Manuel Spallarossa y Hno., Corrientes 2180.

✝ MAGDALENA ALBERRTO DE SICARDI—q. e. p. d.—Falleció el 14 de junio de 1916.—Sus hijos Felipe, Luis y Juan; sus hermanos Angel, Bautista y Luisa (ausente); sus hijas políticas María E. de Sicardi, Malvina S. de Sicardi y Rosa Dios de Sicardi; nietos y demás deudos invitan a sus relaciones a acompañar los restos de la extinta al cementerio del Oeste, hoy jueves 15 a las 3 p. m. Casa mortuoria Vieytes 1697 (Barracas). El duelo se despedirá por tarjeta. Se ruega no enviar coronas. Nota: Carruajes en la cochería Roverano Avenida Montes de Oca 1691.

✝ CARMEN ISABEL MAINETTI—q. e. p. d.—Falleció el 14 de junio de 1916. —Su señora madre Sebastiana B. de Mainetti, sus hermanos Teresa M. de Matela (ausente), Francisco, Isolina M. de Galvi, Pedro, Albino, Andrés y Aida Mainetti, primos, tíos, sobrinos y demás deudos invitan a sus relaciones a acompañar los restos de la extinta al cementerio del Oeste hoy 15 de junio a las 10 a. m. Favor que será agradecido. El duelo se despedirá por tarjeta. Se ruega no enviar coronas. Unica invitación. Casa mortuoria, Malabia 1653. Nota: Carruajes en la empresa A. Palamidessi y Cía., Corrientes 4422 al 26.

✝ JOSE DALL'ORSO—q. e. p. d.—Falleció el 14 de junio de 1916.—Sus hijos Agustín, Atilio, Clelia y Florentino Luis; sus hijas políticas Albertina L. S. de Dall'Orso y Plácida A. G. de Dall'Orso, su nieto, su hermano político, sobrinos, primos y demás deudos invitan a sus relaciones a acompañar los restos del extinto al cementerio del Oeste, hoy jueves 15 a las 4 p. m. Favor que agradecerán. Unica invitación. El duelo se despedirá por tarjeta. Se ruega no enviar coronas. Casa mortuoria Méndez de Andés 1974. Nota: Carruajes en la empresa de Luis y Renato Bietti, Arenales 2828.

✝ ANTONIO AMEN—q. e. p. d.—Falleció en Lomas de Zamora el 14 de junio de 1916.—Su esposa María A. Saco de Amen; sus hijos Nicolás y Juan Amen; sus primos, sobrinos, nietos y demás deudos invitan a sus relaciones a acompañar los restos del extinto al cementerio local, hoy jueves 15 a la 1 p. m. Unica invitación. El duelo se despedirá por tarjeta. Casa mortuoria, Francisco Portela 457. Nota: Carruajes en la empresa Leguizamón y Cía.

✝ LUISA RODRIGUEZ DE LUNA—q. e. p. d.—Falleció el 14 de junio de 1916, confortada con los auxilios de la santa religión.—Sus hijos Emilio, Antonio y Sebastián Luna; sus hijas políticas Ignacia González de Luna, Rosa Espindola de Luna y Catalina Pomar de Luna; sus hermanos políticos Constans L. de Velázquez, Resitito e Isidro Luna; sus nietos y demás deudos invitan a sus relaciones a acompañar los restos de la extinta al cementerio del Oeste, hoy jueves 15 a las 10 a. m. Se ruega no enviar coronas. El duelo se despedirá por tarjeta. Casa mortuoria, Humberto I 1659. Nota: Carruajes en la casa de Iribarne y Cía., Tacuarí 344.

✝ MANUEL FERNANDEZ ORO, capitán de fragata.—q. e. p. d.—Falleció en Corrientes el 13 de junio de 1916, confortado con los auxilios de la santa religión.—Su esposa Elcira Leishman de Fernández Oro, sus hijitos Manuel Horacio y René, su señora madre Mercedes Coronada de Fernández Oro, sus hermanos Alberto (ausente), Carlos, Emma F. O. de Lalanne, Pedro y Mercedes Fernández Oro, su señora madre política Susana H. de Leishman, sus hermanos políticos Pedro P. Lalanne, Cristina, Eduardo, Timoteo y Francisco Leishman, Carlota L. de Hardcastle y Nélida R. de Fernández Oro; sus tíos, sobrinos y demás deudos invitan a sus relaciones a concurrir al sepelio que se efectuará el día y hora que oportunamente se indicarán, en el panteón del Centro Naval, cementerio del Oeste. Se ruega no enviar coronas. El duelo se despedirá por tarjeta. Casa mortuoria, Santa Fe 2976. Nota: Carruajes en la casa de Iribarne y Cía.

✝ MARIANO MALDONADO.—q. e. p. d. —Falleció el 14 de junio de 1916, confortado con los auxilios de la santa religión y la bendición papal.—Su esposa Mercedes Justo de Maldonado; su hijo, Mariano Maldonado; sus hermanos, sor Gabriela, Carlos, Enrique, Lía M. de Bosh y Alberto Maldonado; sus hermanos políticos Carlos y Adela Justo, Ana L. de Justo, Celia J. de Durruty, Carmen G. de Maldonado, Genoveva Z. de Maldonado y Dolores Z. de Maldonado; sobrinos, tíos, primos y demás deudos invitan a sus relaciones a acompañar los restos del extinto al cementerio del Norte, hoy jueves 15 a las 3 p. m. El duelo se despedirá por tarjeta. Se ruega no enviar coronas. Casa mortuoria, Estados Unidos 1880. Nota: Carruajes en la empresa Lázaro Costa, Rioja 286.

✝ MARIANO MALDONADO—q. e. p. d. —Falleció el 14 de junio de 1916.—El presidente de la Cruz Roja Argentina invita a los miembros de la institución a concurrir hoy jueves 15 a las 3 p. m. al sepelio de su malogrado consejero que se efectuará en el cementerio del Norte. Casa mortuoria Estados Unidos 1880.

✝ JUANA REYES DE GUZMAN.—q. e. p. d.—Falleció el 14 de junio de 1916, confortada con los auxilios de la santa religión.—Su hija Clara G. de Acosta; su hermana Teodora Reyes; sus nietas Lía Guzmán de Ruiz Moreno, Carmen y Dolores; su nieto político Manuel Ruiz Moreno, bisnietos y demás deudos invitan a sus relaciones a acompañar los restos de la extinta al cementerio del Oeste, hoy jueves 15, a las 10 a. m. El duelo se despedirá por tarjeta. Se ruega no enviar coronas. Casa mortuoria, Escribano 43. Nota: Carruajes en la empresa Lázaro Costa, Rioja 286.

✝ WENCESLAO GALAN—q. e. p. d.—Falleció el 14 de junio de 1916.—Su esposa Dominga Tuillier de Galán; sus hijos Julio César, Miguel Angel, Calixto A. y Wilfrid R.; sus hermanos políticos, sobrinos y demás deudos invitan a sus relaciones a acompañar los restos del extinto al cementerio del Oeste, hoy jueves 15, a las 10 a. m. Favor que agradecerán. Casa mortuoria, Arenales 2556. Nota: Carruajes en la casa de Iribarne y Cía., Tacuarí 344.

✝ MARIANO MALDONADO.—q. e. p. d. —Falleció el 14 de junio de 1916, confortado con los auxilios de la santa religión y la bendición papal.—Su esposa Mercedes Justo de Maldonado; su hijo, Mariano Maldonado; sus hermanos, sor Gabriela, Carlos, Enrique, Lía M. de Bosh y Alberto Maldonado; sus hermanos políticos Carlos y Adela Justo, Ana L. de Justo, Celia J. de Durruty, Carmen G. de Maldonado, Genoveva Z. de Maldonado y Dolores Z. de Maldonado; sobrinos, tíos, primos y demás deudos invitan a sus relaciones a acompañar los restos del extinto al cementerio del Norte, hoy jueves 15 a las 3 p. m. El duelo se despedirá por tarjeta. Se ruega no enviar coronas. Casa mortuoria, Estados Unidos 1880. Nota: Carruajes en la empresa Lázaro Costa, Rioja 286.

✝ MARIANO MALDONADO—q. e. p. d. —Falleció el 14 de junio de 1916.—El presidente de la Cruz Roja Argentina invita a los miembros de la institución a concurrir hoy jueves 15 a las 3 p. m. al sepelio de su malogrado consejero que se efectuará en el cementerio del Norte. Casa mortuoria Estados Unidos 1880.

✝ JUANA REYES DE GUZMAN.—q. e. p. d.—Falleció el 14 de junio de 1916, confortada con los auxilios de la santa religión.—Su hija Clara G. de Acosta; su hermana Teodora Reyes; sus nietas Lía Guzmán de Ruiz Moreno, Carmen y Dolores; su nieto político Manuel Ruiz Moreno, bisnietos y demás deudos invitan a sus relaciones a acompañar los restos de la extinta al cementerio del Oeste, hoy jueves 15, a las 10 a. m. El duelo se despedirá por tarjeta. Se ruega no enviar coronas. Casa mortuoria, Escribano 43. Nota: Carruajes en la empresa Lázaro Costa, Rioja 286.

MISAS Y FUNERALES

✝ BENJAMIN GIMENEZ PAZ—q. e. p. d.—Falleció el 16 de junio de 1913.—Mañana viernes 16 de junio, de 8 a 10 a. m., se celebrarán misas para el eterno descanso de su alma, en la capilla de Nuestra Señora del Carmen, Rodríguez Peña y Paraguay. v16

✝ MARIA TERESA PEREZ DE ROZAS—q. e. p. d.—Falleció el 16 de junio de 1913. La familia invita a sus relaciones a las misas que en sufragio de su alma se rezarán mañana viernes 16 de junio a las 11 a. m. en la iglesia Monserrat. Favor que agradecerán. v16

✝ CESAR A. LEITE—q. e. p. d.—Falleció en Guimaraes (Portugal) el 19 de junio de 1913.—Su familia invita a sus relaciones a las misas que se oficiarán en el domingo de su alma el 19 de junio en la iglesia de San Nicolás de Bari, a las 11 a. m. El duelo se despedirá por tarjeta. v18

✝ FRANCISCO PABLO RUBERTIS. — q. e. p. d.—Falleció el 14 de junio de 1915.—ROSA I. DE RUBERTIS—q. e. p. d.—Falleció el 28 de julio de 1906. —Por el eterno descanso de sus almas se rezarán misas en la capilla de Guadalupe hoy jueves 15 de junio de 8.30 a 9.30 de la mañana. v18

✝ JUAN B. BIDONDO—q. e. p. d.—Falleció el 28 de junio de 1915.—Sus esposa Juana Pedro de Bidondo, sus hijos Pedro, Dominiano A., Juana, Valentín y Elena, sus entenadas Graciana H. de Barguinteguy y María Harriet, sus hermanos, hermanos políticos, sobrinos y demás deudos invitan a sus relaciones a acompañarlos al funeral que se efectuará en la iglesia de Nuestra Señora de Balvanera el día 21 de junio a las 10.30 a. m. Favor que agradecerán eternamente. El duelo se despedirá por tarjeta. Unica invitación. v20

SECCION REMATES

Bravo Barros y Cía.

AVISOS NUEVOS

HOY — "LA SOLEDAD" EN Necochea.—1.000 hectáreas que forman parte del conocido establecimiento La Pandorga, en dos lotes de 285 y 803 hectáreas. A 65 kilómetros al Oeste de la estación y ciudad de Necochea y a tres leguas al Sur de la estación Energía. Venta por orden judicial, con bases de $ 38.19 y $ 48.29 la hectárea. A plazos.

HOY, a las 3 p. m., en nuestro hall, 351 San Martín 361.—BRAVO BARROS y Cía. 1p

HOY — BOLIVAR 611 a 613 Entre México y Chile. Edificio de altos sólido, constituido por dos buenas casas para habitar. Renta anual, $ 5.520 al año. Base, pesos 73.000 de cuya suma se deducirá una hipoteca de 65.000 cédulas argentinas.

HOY, a las 3 p. m., en nuestro hall, 351 San Martín 361.—BRAVO BARROS y Cía.

HOY — 291 HECTAREAS en La Plata.—Parte de los conocidos campos de Maldonado. A 30 cuadras al Este de la ciudad y crusado por el camino general de La Plata a Magdalena. Campazo especialísimo para ganadería con infinidad de pastos frescos y agua excelente desde cuatro metros. Venta por orden judicial con base de pesos 61.413.76 que equivale a $ 210.77 la hectárea. Con cédulas y a plazos.

HOY, a las 3 p. m., en nuestro hall, 351 San Martín 361.—BRAVO BARROS y Cía.

CASA QUINTA EN ADRO- gué. Judicial. Lindando con el hotel La Delicia, Las Mercedes, avenida Espora 437. A dos cuadras y media al Este de la estación, entre las plazas Adrogué y Esnaola, y en el punto más aristocrático. Edificio de primer orden, de planta baja y altos, con parque y jardines y gran terreno. Juez doctor Jerónimo Balsarino, secretaría del doctor H. Dobranich. Venta anotada al folio 370. Base, $ 50.000.

EL VIERNES 30 de junio, a las 3 de la tarde, en nuestro hall, 351 San Martín 361. 54m10 (62v57) de frente al Este por 69m58 (80v84) en el costado Sur; 59m70 (65v94) en el del Norte y en el contrafrente, en línea quebrada, 51m69 (59v67).

PLANTA BAJA.—Vestíbulo, sala, comedor, antecomedor, salón de billar con estufa, dos habitaciones, dos cuartos de baño, guardarropas y cocina con económica.

ALTOS — Cuatro habitaciones y cuarto de baño con instalaciones. En cuerpo separado, dos cocheras y caballerizas, pieza para el quintero y cancha de pelota. Desocupada. Visitese. $ o|o a cuenta de precio y $ o|o de comisión. Informes, 351 San Martín 361.—BRAVO BARROS y Cía. 113

CHARCAS Y THAMES—JU- dicial. La gran esquina frentes al NE. y SE. en ocho lotes. En el barrio más importante de Palermo, sobre la avenida Santa Fe y los portones. Con frentes y fond

Publio C. Massini y Cía.

REMATE FISCAL — EL EJI- do del pueblo Tres Algarrobos, estación del mismo nombre de la Cía. Gral. de FF. CC. de la Provincia de Buenos Aires y estación Ousana del F. C. del Oeste; partido de Carlos Tejedor, venta ordenada por el H. Gobierno de la provincia de Buenos Aires por decreto de 31 de marzo de 1916, de acuerdo con las leyes 12 de enero y 4 de octubre de 1906. 117 solares de 25 metros por 50, cada uno, o sean 1.250 metros cuadrados. Venta con opción de un lote hasta una manzana entera, con bases infimas que pueden verse en los planos que serán para la venta, pagaderos al contado.

EL DOMINGO 25 de junio a las 12 m. en el Hotel de don Domingo Harry y Cía., de la localidad, venderemos estos solares que son el saldo del pueblo Tres Algarrobos (también estación Cuenca) F. C. O. Esta ya es una población de mucha importancia, en jurisdicción del partido Carlos Tejedor, su altura sobre el nivel del mar es de 150m90 y el agua dulce especial se encuentra a 3 y 4 metros de profundidad. Tiene Correos y Telégrafos, comisaría, subcolección municipal, etc. Los interesados de Buenos Aires deben salir en el tren del Oeste el día viernes a las 7.06 p. m. Los de Carlos Tejedor salen de allí el mismo domingo a las 8 a. m. regresando en el día. Hora 10 o/o. La comisión del 2 o/o en a cargo de los compradores. Planos y más datos a San Martín 81.—Publio C. Massini. j15

POR ORDEN DEL SUPE- rior gobierno de la provincia de Buenos Aires. El ejido del pueblo Fortín Olavarría, estación del mismo nombre del F. C. Provincial de La Plata a Meridiano V.; partido de Rivadavia, antes América. 340 solares de 25 metros por 50 cada uno con bases de 33 a 73 pesos por solar, pagaderos al contado, y 6 chacras números 42 y 51 de 100 hectáreas cada una y con base de pesos 5.322,53 cada una, pagaderos 10 por ciento en el acto del remate, 15 por ciento a 15 días de aprobado el remate y el 75 o/o restante en 5 cuotas iguales firmando letras sin interés a 1, 2, 3, 4, y 5 años de plazo y con garantía hipotecaria del mismo inmueble.

EL JUEVES 29 de junio (fiesta) a las 12 m., sobre los mismos terrenos venderemos estos solares que son el saldo del pueblo Fortín Olavarría. Su población agrícola ganadera es de las más florecientes de la línea y cuenta con gran número de establecimientos importantes de ambas industrias. Los interesados de Buenos Aires deben salir en el tren que sale de La Plata los días viernes a las 8.16 p. m. y bien en el tren que sale del Once, F. C. O. a las 8.15 a. m. jueves y sábados y 7.5 p. m. miércoles, viernes y domingos, bajando en la estación Arenales. Hora 10 o/o. La comisión del 2 o/o es a cargo de los compradores. Planos y más datos a San Martín 81.—Publio C. Massini. j15

José Conti y Cía.

JUDICIAL—FRACCION DE terreno de 94.519,80 mts. cds. En la capital, paraje denominado Villa Devoto, próximo a la estación Sáenz Peña. Base, pesos 91.368,14, pudiendo quedar en hipoteca pesos 40.000.

EDICTO JUDICIAL

Por disposición del señor juez de primera instancia en lo civil de la capital Dr. César A. Campos, secretaría del que suscribe, y como perteneciente al juicio seguido en el expediente caratulado Colombo Aquilino C. y otros contra Raffo de Henestrosa María (hoy su concurso) han sido nombrados nuevamente los martilleros José Conti y Cía., para vender en subasta pública, en el mismo terreno, el día y hora que designen previa publicación de edictos por 15 días en los diarios "Boletín Judicial" y "La Nación", una fracción de terreno ubicada antes en el partido de San Martín, jurisdicción de la provincia de Buenos Aires, hoy zona Norte de esta capital, paraje denominado Villa Devoto, designada con la letra A del plano agregado a la hijuela cuya superficie es de 94,519,80 metros cuadrados. Midiendo: 154m05 en el lado SE., 613m47 en cada uno de sus costados NE. y SO., 154m20 en el contrarente que le da por el SE., bulevar Tres Cruces, en medio, con el Sr. Ramírez; por el NE. con Alsina después Av. Espejo, hoy calle Lastra, en medio, con el señor Altube; por el SO., con el lote nueve, adjudicado a la Sra. Rosa Ramírez y por el NO., con fracción del lote letra F, afectado por la apertura del bulevar Circunvalación. Tasación $ 127.053,71. Base, las dos terceras partes, $ 91.369,14. Exigirán el 8 o/o de seña a cuenta de precio y el 2 o/o de comisión, en efectivo.—Augusto Burgos Castelli, secretario.

Nota: El remate se efectuará EL DOMINGO 18 de junio a las 3,30 p. m. El terreno queda a 6 cuadras de la estación Villa Devoto, por la calle Asonción y a 4 de la estación Sáenz Peña (F. C. O.) próximo al Tiro a Segno. Por el escrito presentado a fojas 14, pueden quedar en hipoteca $ 60.000 a un año de plazo, prorrogable por otro más, con el 8 o/o anual de interés en primer término y en las mismas condiciones de la que se ejecuta.—José Conti y Cía. j11

CASA EN BELGRANO—BA- se pesos 4.500. A 1 cuadra de Cabildo. Calle Blanco Encalada 2553 entre General Paz y Amenábar. Mide 8m14 de frente por 31m15 de fondo. Edificio: Sala, 2 habitaciones, de madera, cocina, w. c. Orden terminante de liquidar. Seña 3 o/o. Comisión 2 o/o.

EL DOMINGO 18 de junio a las 2.30 p. m. El adoquinado es por cuenta del comprador. Importa 720 pesos y paga 55.21 pesos semestralmente a la municipalidad. Datos Bolívar 189.—José Conti y Cía. j11

JUDICIAL — CASA Y 3 TE- renos en Belgrano. Por disposición del señor juez de primera instancia en lo civil doctor Jerónimo Balarino secretaría del autoclsante doctor Manuel C. Olmos, se hace saber por el término de 8 días que en el juicio sin intestato Garbarino, Juan, los martilleros José Conti y Cía., han sido designados para vender en remate público una finca en la calle Vidal 2693 (hoy 2697) esquina Bebedero, y 3 terrenos ubicados en la calle Nahuel Huapí esquina Montañeses, con la base de las 2|3 partes de sus tasaciones, reducidas en un 25 o/o, debiendo percibir del comprador el 8 o/o de seña a cuenta de precio y el 2 o/o de comisión. Las escrituras serán otorgadas por los escribanos señores Ratto y Pital, calle Victoria 758.

Nota: La venta se efectuará EL DOMINGO 18 de junio a las 3 p. m. Propiedad Vidal 2693 (hoy 2697) esquina Bebedero a 1 cuadra de Crámer y 2 de Monroe. Mide 10 metros en su frente al SO., 17m82 en el NO. y 17m65 en el del SE. Superficie 176.80 metros cuadrados. Edificio: 2 habitaciones, baño, cocina, w. c., galería, cielos rasos de yeso, mosaicos, etc. Tasados en pesos 7.000. Base reducida 3.500 pesos. A las 3,30 p. m. Esquina Nahuel Huapí y Montañeses a 1 cuadra de Blandengues con tranvías. Venta en 3 lotes que miden 11m45 por 18m14 la esquina y 8m65 por 20m95 y por 18m15 los lotes. Con opción de uno a dos o a los tres lotes. Tienen alambrado de tejido y vereda de ladrillos. Tasación pesos 16 m. c. Base rebajada pesos 8 m. c. Datos Bolívar 189.—José Conti y Cía. j11

JUDICIAL — PROPIEDAD central, Viamonte 349, al lado de Reconquista. Base pesos 30.000. Por disposición del señor juez doctor Pedro V. Meléndez secretaría del señor José Cúneo, Juicio por cobro de una hipoteca Porro don Martín contra Mercedes Sevicos procederemos a vender

EL DOMINGO 18 de junio a las 2 la finca calle Viamonte 349 (antes del Temple 37), entre Reconquista y 25 de Mayo, que consta según título de 8m68 de frente al S. por 42m434 de fondo o lo más o menos que resulte con la base del préstamo hipotecario de pesos 20.000, exigiendo del comprador en el acto, en efectivo, el 8 o/o de seña a cuenta de precio y el 2 o/o de comisión. Ad corpus. Nota: En un escrito presentado a fojas 25, se hace constar que la finca sólo mide 8m60 en el frente por 38m60 de fondo en un costado y en el otro a los 19m12 de la línea del frente tiene un martillo a favor de 1m00 de ancho por 19m45 de largo hasta unirse con la línea del contrafrente donde mide 8m60. Datos Bolívar 189 José Conti y Cía. j13

Francisco Abalo

EN FLORES — BUENA CA- sita calle Monte 2673 al lado de Varela, adoquinada y a un paso del bulevar Directorio rodeada de buenas edificaciones. Edificio de 2 pisos, cielos rasos de yeso, oficinas, etc. Mide 10 por 35,21 en un costado y 35,45 en el otro. Ad corpus. Base para liquidar pesos 3.000. Seña 8 o/o. Comisión 2 o/o. Datos, Bolívar 256.

EL DOMINGO 18 de junio a las 3.30.—F. Abalo. j11

EN EL CABALLITO — LIN- dos lotes sobre el bulevar Asamblea al lado de José María Moreno, con doble línea de tranvías y adoquinado al frente. Mide 9 por 25, el adoquinado es de cuenta del comerador. Base pesos 1.50 v. c. Escritura por los escribanos Del Río y Rivarola. Seña 8 o/o. Comisión 2 o/o. Datos Bolívar 256.

EL DOMINGO 18 de junio a las 3,30. —F. Abalo. j11

S. Saraví Hardy

EL DOMINGO 25 de JUNIO a la 1 de la tarde, en Rufino, 5.618 hect. en block. Base $ 60 la hect., próximas al pueblo Rufino, provincia de Santa Fe, en las que están incluidas 426 hect. en la provincia de Córdoba, que forman parte del mismo campo. Apto para agricultura o ganadería, fracción de campo de los que pertenecían a los señores Tufino. El primero lo ofrecemos en la "quinta Rufino" que dista 10 cuadras de la estación de ese nombre del F. C. a. Pacífico. Condiciones de pago: al contado o si el comprador desea podrá pagar mitad al contado y la otra mitad a 6, 12 y 18 meses, con interés de 7 o/o y con la garantía hipotecaria. Títulos perfectos y escrituración ante el escribano Ricardo L. Paganini, de Rosario de Santa Fe, dentro de los 15 días después del remate. Datos en mis escritorios de Buenos Aires, Sarmiento 643, y Rosario, No. 747. El plano de división [illegible] se hará conocer oportunamente. [illegible] y comisión 2 o/o. j8

Peralta Martínez y Serna

JUDICIAL — CASA EN Al- varez, F. C. C. A. (Departamento de Rosario, provincia de Santa Fe), Calle Moreno esquina a Chacabuco y con frente también al bulevar Alvarez, a 1 cuadra de la estación del F. C. Jues doctor Padilla, secretaría del doctor Bollini. Juicio Sociedad Argentina de Edificación con don Enrique Assanta. Base, $ 3.125.

EL SABADO 17 de junio a las 2, en nuestra casa, 320 San Martín 226.—El terreno forma parte del lote 4 de la manzana 53, mide 21 metros de frente al SE., sobre Chacabuco por 35 metros de fondo y frente a Moreno, teniendo un martillo a favor en el ángulo Norte que llega hasta el bulevar Alvarez, donde tiene 4m70 de frente al Nordeste. El edificio se compone de 6 habitaciones, baño, w. c., cocina, galería, etc. 8 o/o como seña y a cuenta de precio y 2 por ciento de comisión.—Peralta Martínez y Serna. j1

JUDICIAL — EN VALEN- tín Alsina, partido de Avellaneda, cuartel 8.o, una casa y un terreno con casilla de hierro, todo en un solo lote La primera al camino del saladero de Anderson, número 1674, entre Paso de la Patria y Tayucuá; y el terreno forma esquina, es decir, la esquina Curupayti 1582 y Paso de la Patria, ambas casas dentro de la manzana 33. Juez doctor Meléndez secretaría del doctor Arrotea Molina. Juicio Sociedad La Constructora Americana contra Eulogio Martín Olivera. Base del conjunto, pesos 3.312,66, o sea las dos terceras partes de la tasación.

EL DOMINGO 25 de junio a las 2, en las mismas propiedades.

DETALLE:

CURUPAYTI ESQUINA PASO DE LA PATRIA. Se compone de los lotes 1 y 35, los que unidos miden 17m32 al SO. sobre Curupayti, por 20m61 al NO. con frente también a Paso de la Patria. Existe una pieza de hierro forrada de madera.

CASA SALADERO DE ANDERSON, entre Paso de la Patria y Tuyucuá. Lote número 13. Mide 8m66 de frente al NE. por 20m89 en el lado NO., 20m72 en el del SE. Consta de 2 habitaciones y cocina, etc. 8 o/o a cuenta de precio y 2 o/o de comisión.—Peralta Martínez y Serna.

Nota: La Sociedad acreedora ofrece al comprador en hipoteca hasta la suma de un mil quinientos pesos mln. en las condiciones que establece para sus préstamos. j9

JUDICIAL — GRAN ISLA en Dieuy. Provincia de Entre Ríos, departamento de Gualeguaychú, distrito Ceibas sección VII. La superficie aproximada, según título, es de 1.208 hectáreas, 39 áreas y 18 centiáreas, pero según el plano de mensura levantado por el agrimensor nacional señor Antonio A. Alvarez, la superficie asciende a 1.331 hectáreas, 64 áreas y 5 centiáreas, el cual está formado por los lotes números 1 al 6, inclusive, y linda al NE. y NO. con los arroyos Sagastume Grande y San Martín o Saca Calzones, respectivamente, y al SE. y SO. con los arroyos Crucifijo y de la Puente, respectivamente. Venta por orden del doctor Jacinto Reynoso, síndico del concurso formado a don Florindo Manghi, cuyo expediente tramita en el juzgado del doctor Avellaneda, secretaría del doctor Tobal. Base 12.000 pesos.

EL JUEVES 22 de junio a las 2, en nuestra casa, 320 San Martín 226, donde pueden pedirse personalmente o por correo, mayores detalles. Seña 8 o/o y 2 o/o de comisión.—Peralta Martínez y Serna. j1

Carlos Olmi

JUDICIAL, EN FLORIDA— F. C. C. A.—A 6 cuadras de la Est. Florida, del ferrocarril Central Argentino, servida por 53 trenes diarios de ida y vuelta. Lote número 2, calle Laserna 2756. Mide 17 metros 45 centímetros (10 varas) de frente por 42 metros 30 centímetros (50 varas) de fondo. Superficie: 500 varas cuadradas. Consta la casa de 2 dormitorios, gran comedor, amplia cocina, w. c., galería con piso de mosaico y bomba con agua semisurgente. Frente: instalación pileta, veredas de hierro y jardín al frente. Toda en casi buen estado, pesos 4.329,25. Juez doctor Pedro V. Meléndez, secretaría del doctor Alberto C. Odérigo, en el juicio Andrés Rivara contra don Enrique Scannavino.

EL DOMINGO 18 de junio, a las 3 de la tarde, en la misma casa. 8 o/o a cuenta de precio, 2 o/o de comisión. Datos, Carlos Olmi, Reconquista 863, U. T. 3200 (Avenida). j2

JUDICIAL — A $ 1.50 VARA. Terrenos en la capital federal, a una cuadra de los eléctricos Lacroze y del 86, 88, 94 y 95, a $ 1.50 cada fracción de 0.75 decímetros cuadrados (o vara cuadrada), Esquina Estomba y Avalos. A 50 metros de la fábrica de celulóide de los señores Pinard, Coster y Cía., una cuadra del hospital Tornú, una de la sociedad San Vicente de Paúl, una de la avenida del Campo, adoquinada, y frente a las casas de la sociedad La Paternal. 6 lotes altos y amplios de 693 varas cada uno, 7 metros 60 centímetros de frente por 64 metros de fondo (9 varas 42 por 74). Venta de un lote con opción. Base ínfima: $ 1,50 la vara. Jues doctor Cárlos A. Campos, secretaría Burgueño, en el juicio A. V. Anguera y otros con Céspedes.

EL SABADO 1 de julio, a las 3 de la tarde, en nuestro hall, Reconquista 352, Seña 8 o/o. Comisión 2 o/o. Solicítense planos por correo, teléfono o personalmente, a Carlos Olmi, Reconquista 352, U. T. 3290 (Avenida). j16

V. P. Cacurri

Ahora es el momento

La situación se normaliza. Una nueva era de grandeza se inicia para el país. Nuevos y grandes factores entran a asegurar su prosperidad. Tenga Vd. confianza.

¡LEA, — RESUELVA. — COMPRE! v18

AVENIDA SAN MARTIN Y Bella Vista. Ahí no más, Cucha Cucha 2388. Base 5.000 pesos, incluso 4.000 cédulas del Banco Hipotecario Nacional. Tranvía 85, combinación subterráneo y además, las líneas 86, 88, 95 y 97. A un paso de la estación La Paternal. Una linda casa, bien hecha y bien distribuida. Consta: de un comedor, dos dormitorios, grandes, dos piezas chicas, dos despensas, baño, gran galería cubierta de hierro y cristal, jardín y demás comodidades. Pintura de buen gusto, decorados, buena carpintería y otros detalles. Llave en mano. Títulos perfectos. Es muy conveniente. Hay que vender forzosamente. Las cédulas por su valor escrito y decisión de la autoridad.

EL DOMINGO 25 de junio a las 3. Allí mismo. Pidan prospectos con detalles generales, a mis oficinas, Rivadavia 767, T. 165, Avenida.—V. P. Cacurri. v25

CARABOBO Y MERLO 1862 Base 13.500 pesos, a plazos. Hermosa casa nueva, edificada a todo costo, en terreno de 17 1|2 por 50. Sala, dormitorio, comedor, despensa, baño y comodidades, además dos buenas piezas, chacras ya aprobadas, luz eléctrica, galería, lindo jardín y gran terraza. Reúne todas las comodidades y confort moderno. Paraje codiciado, sobre las avenidas Carabobo, Directorio y Provincias Unidas y cinco cuadras de Rivadavia. Tranvías 49, combinación subterráneo y líneas 88, 42, 43, 45, 48 y otros. Adoquinado pago, Visítese.

EL DOMINGO 25 de junio a las 3. Allí. v25

242 — CALLE NAZCA — 242 sobre este gran bulevar. Base 7.000 pesos, en mensualidades de 54.83. Como cédulas por amortización e intereses. Si hay excedente al contado. Ubicación culminante. Dos cuadras al Norte de Rivadavia. Tres cuadras de la estación Flores, F. C. O. Es imponderable. Tengan o no interés, invito a cualquier persona de día o de noche, para apreciar todos los atractivos que tiene, como ideal barrio de familias. Iluminación con grandes focos eléctricos. Son 480 varas. Consta de amplia sala, dos grandes dormitorios, cancel, galería buen jardín y otras comodidades y dependencias. Tranvía 1; Subterráneo, y líneas 82, 90, 88, 43, 42, 48, 45, 1, 2, 6, como por casualidad sale a la venta una propiedad en tan espléndidas condiciones. Observen bien. Títulos perfectos. Adoquinado municipal al día.

EL DOMINGO 25 de junio a las 3. Allí. v25

SALON BIOGRAFO — JO- sé María Moreno 383 y 85. Base 26.000 pesos. Muchas facilidades. Precio. Ubicación. Renta. Facilidades: Esas especiales condiciones imponen este negocio. Produce 500 pesos mensuales con contrato, hasta fin de año, y 350 y 400 pesos durante 1917, y 1918, respectivamente. Mide 10 por 50. En el precio va incluye edificio, muebles, instalaciones, útiles y demás elementos de esa importante cinema. Hay un subsuelo en el que está instalada la confitería. Barrio importante. A tres cuadras de la estación subterráneo, al lado Provincias Unidas y a dos de Río Cuarto. Todo en ordenanza. Es una liquidación real. Visiten para estimar su importancia.

EL DOMINGO 25 de junio, a las 4, allí mismo. Pidan prospectos con detalles generales, a mis oficinas, Rivadavia 767, T. 165, Avenida.—V. P. Cacurri. v25

CARABOBO Y MERLO 1862 Base 13.500 pesos, a plazos. Hermosa casa nueva, edificada a todo costo, en terreno de 17 1|2 por 50. Sala, dormitorio, comedor, despensa, baño y comodidades, además dos buenas piezas, chacras ya aprobadas, luz eléctrica, galería, lindo jardín y gran terraza. Reúne todas las comodidades y confort moderno. Paraje codiciado, sobre las avenidas Carabobo, Directorio y Provincias Unidas y cinco cuadras de Rivadavia. Tranvías 49, combinación subterráneo y líneas 88, 42, 43, 45, 48 y otros. Adoquinado pago, Visítese.

EL DOMINGO 25 de junio a las 3. Allí. v25

M. Villar Saenz Peña y Vidal

JUDICIAL

1.300 hectáreas En MERLO, F. C. O. 1.300 hectáreas

Del establecimiento "LA BENIGNA" de Cano

Divididas en 26 chacras de 40 a 56 hectáreas

A PLAZOS

BASE $ 566.66 m|n. la hectárea

EL MARTES 20 de JUNIO A LAS 2 p. m.

En nuestro salón de ventas VICTORIA 590 esquina Perú — Pidan planos.

Casares Hnos. y Diehl

JUDICIAL — LOS LEONES en San Luis, con alfalfa, 8.131 hectáreas, 18 áreas y 89 centiáreas (según mensura), y 7.992 hectáreas, 39 áreas y 11 centiáreas (según títulos) de campo de primera clase, reputado como uno de los mejores de la región, con 6.500 hectáreas alfalfadas, sanas, teniendo algunos alfalfares 13 años de existencia, ubicado en el departamento General Pedernera, partido de Mercedes, provincia de San Luis, a dos leguas al Oeste de las estaciones Modestino Pizarro y El Mangrullo, y a dos leguas más o menos al Sur de las estaciones Río Quinto y Lavalle, todas del ferrocarril Pacífico, siendo sus linderos al Norte, Roberto Wernicke, Villafañe y Lastra, y Santos Copello, al Sur, Gustavo Eppens y Juan Laplacette, al Este, señora viuda de Jorge Dixon y al Oeste, Gustavo Eppens, Campo apto para ganadería o agricultura, llano, sin desperdicios, dividido en 19 potreros, aguadas, montes de sombra y abrigo, agua de la primera napa a 5 metros, y la segunda aprovechada con molinos, de los cuales hay 12, se halla a 20 metros de profundidad. La colocación de los molinos ha sido hecha convenientemente, a fin de que no falte agua en ningún potrero del campo, aunque actualmente la bebederos en buen estado. Alambrados de quebracho colorado y lapacho, de siete hilos 5 lisos y 2 de púa, construídos con mucho esmero y que se encuentran en muy buen estado. Casa habitación compuesta de 7 piezas, despensa y cuarto de baño, toda de material, pisos de cielo rasos de pino de tea, galería de frente y cocheras de 12 metros en buen estado, otra casa de administración y peones, compuesta de 4 habitaciones, pisos de madera, techos de hierro galvanizado, edificada en 12 metros por 6 metros, Galpón de 28 metros por 10 metros de hierro galvanizado, con dos divisiones, para herrería y cochera, en muy buen estado, otra casita de chorizo de 3 piezas en regular estado. Dos puestos con casas de hierro galvanizado de 2 piezas en regular estado. Tasación $ 1.815.178,33 m|n. Base de venta, la 2|3 partes, o sean pesos 876.765,55 m|n. La venta se realizará.

EL LUNES 19 de junio a las 3 de la tarde en nuestra casa Sarmiento 357, Buenos Aires, por disposición del señor juez de primera instancia en lo civil de la capital federal, doctor César A. Campos, secretaría del señor Gabriel Fernández, en el juicio seguido por los señores Ernesto A. Bunge y J. Born, contra D. Alfredo A. Silveyra y Carlos Silveyra, por cobro de un crédito hipotecario. El comprador entregará en el acto de la venta, el 8 o/o de seña a cuenta de precio y el 2 o/o de nuestra comisión. Para revisar el expediente, los interesados pueden dirigirse a la secretaría indicada en el palacio de justicia. El campo puede visitarse por las estaciones Modestino Pizarro y Río Quinto del F. C. Pacífico, dirigiéndose en el campo al señor Hermógenes Peralta. Planos y mayores datos solicítense por correo o personalmente en nuestras oficinas, Sarmiento 357, Buenos Aires.—Casares Hnos. y Diehl. j1

JUDICIAL — EN LA PAMPA A 6 leguas de Victorica. Un campo compuesto de 3.316 hectáreas, 37 áreas y 50 centiáreas, ubicado en el territorio de La Pampa, sección 13, fracción A, y que constituye el ángulo Noroeste del lote 13, siendo sus linderos al Norte el lote 8 de propiedad fiscal; al Sur, con parte del lote 18, hoy Clara Victorica Roca de Crespo; al Este, con resto del lote 13, de Dolores Victorica de Viola y al Oeste con parte del lote 12 de Silvia Victorica de Garetto; todos de la fracción A., sección 13. El campo que afecta la forma de un rectángulo mide 5.365 metros 50 centímetros en sus costados Norte y Sur, por 2.500 metros en el Este y Oeste, Dista 5 leguas del pueblo y estación Victorica del F. C. Oeste y se halla en proyectada construcción de un ferrocarril que pasará por el costado Nordeste del campo. Base de venta pesos 7.598,75 m|n. o sea pesos 2.3 la hectárea. La venta se realizará

EL LUNES 19 de junio a las 3 p. m., en nuestro local de ventas, Sarmiento 357, Buenos Aires, por disposición del señor juez de primera instancia en lo civil de la capital de la República, doctor Julián V. Peña, en los autos caratulados Benjamín Victorica Roca (hoy su concurso), que tramitan por dicho juzgado, secretaría del doctor Carlos M. González del Solar. El comprador entregará en el acto del remate el 8 por ciento de seña a cuenta de precio y el 2 por ciento de nuestra comisión. Los interesados pueden revisar el expediente en la secretaría indicada en el Palacio de Justicia. Planos e informes pueden solicitarse por correo o personalmente en nuestra casa, Sarmiento 357 Buenos Aires.—Casares hermanos y Diehl. j12

Bravo y Gallo

CASA EN BELGRANO .— Blanco Encalada 3180 entre Freyre y Zapiola. Edificio para renta. A tres cuadras de Crámer y Juramento (ambas con tranvías eléctricos). Base definitiva, 8.000 pesos.

EL DOMINGO 18 de junio, a las 3 de la tarde en la misma propiedad. Mide 9 varas de frente por 35 de fondo. Ad corpus. Verja de material al frente, portón de hierro para entrada de carros, dos piezas amplia cocina, galería y en el fondo galpón con altillo y boxes. Cielos rasos de yeso, pisos pino de tea y patio adoquinado. Puede visitarse. Título perfecto. Seña 8 por ciento. Comisión 2 o/o. Informes en nuestro escritorio, Corrientes 542, U. T. 3117, Avenida.—Bravo y Gallo. j15

Mario Livingston

JUDICIAL — SANTA HE- lena, en Cañuelas, lindando con el ejido del pueblo. 879 hectáreas, 26 áreas y 70 centiáreas, tierra de inmejorable calidad, campo reputado como de lo mejor de la zona. Queda a 12 cuadras de la estación Cañuelas, la que comunica con la capital, con un servicio de 24 trenes diarios, que hacen el recorrido en poco más de una hora. Campo alto y uniforme, tiene de 15 a 20 centímetros de tierra vegetal, sin tosca ni desperdicios. Se encuentra limitado por cercos de alambres de 5 hilos, con medios postes de ñandubay, con 4 a 5 varillas de hierro intermedios entre cada poste y dividido en 9 potreros formados por divisiones de alambrados. Tiene 15 cuadras de alfalfa de corte divididas en 3 potreros cuyos alambrados pertenecen al arrendatario. Las poblaciones, todas de material son: un edificio principal de 10 piezas, cocina, 2 corredores y dependencias, un galpón de esquila departamento de peones con dos piezas y cocina, jardín, monte de 2 hectáreas, con árboles frutales, forestales y de sombra; otra población de 6 piezas y 2 cocinas; y otras tres poblaciones cada una con 2 piezas y cocina. El campo linda al NO. con el ejido del pueblo de Cañuelas al SO. con sucesión de Alfredo Lahitte, al SE. con Antonio y Bartolomé Devoto y al NE. con Guillermo Mac Clymont. Está arrendado a don Julián Erasun, con contrato hasta el 1.o de febrero de 1921, a razón de 18.000 pesos anuales, pagaderos por trimestres adelantados, cuyo contrato debe respetar el comprador. Los intereses del arrendatario, puede dar referencias la casa Juan Lacler. El arrendatario tiene dedicado a invernada de novillos tipo frigorífico, de alto precio, construyendo buenos engordes. El campo ha sido revisado por esta oficina y se garantizan los informes que lo acreditan flor de campo. Base, 201.389,87 pesos, o sea las dos terceras partes de la tasación.

EL MIERCOLES 21 de junio a las 3 p. m., en mi casa, Cangallo 466, donde pueden solicitarse planos e informes. Orden del señor juez de primera instancia doctor César A. Campos, secretaría del doctor Gabriel Fernández, en los autos sucesorios de Da. Emilia Díaz de Melara. Exigiré del comprador 8 o/o a cuenta de precio y 2 o/o de comisión.—Mario Livingston. j15

Moisés Carol

EN SANTIAGO DEL ESTE- ro, Judicial. En Misiones, Concepción de la Sierra. Un campo de nueve mil hectáreas, con los siguientes linderos: Norte, con el doctor Dávila; al Sur, el río Uruguay; al Este, Errecaborde y al Oeste Hubbard's. Por disposición del señor juez de primera instancia de la provincia de Santiago del Estero, doctor Julio Voget y Olaechea, recaída en el juicio sobre ejecución hipotecaria que sigue el doctor S. Lorenzo Wagner contra el doctor Octavio Cordero, se venderán por el martillero designado don Moisés Carol en la capital de Santiago.

EL 27 de junio a las 10 a. m. Por referencias y títulos a la secretaría del juzgado. La venta es de acciones y derechos y sin base. v19

JUDICIAL. 1.271 *hectáreas,* 83 áreas, 62 centiáreas. En Merlo, F. C. O. La Benigna, de Cano, dividida en 26 magníficas chacras con superficies que varían de 40 a 56 hectáreas y dentro del ejido del pueblo. A 35 minutos de la capital federal con 40 trenes diarios. A 10 cuadras de la estación Merlo, a igual distancia de la estación Libertad, F. C. Midland y con la estación Merlo Alcosta, dentro del campo. La Benigna, de Cano, renombrada y conocidísima por su fama de campo inmejorable para agricultura, ganadería y con riquísima agua dulce a poca profundidad, lo que quiere decir, especial para cabañas, granja o tambo. Base 566,66 pesos mln. la hectárea. A plazos.

EL MARTES 20 de junio a las 2 p. m. en nuestro salón de ventas, Victoria 599 esquina Perú, capital federal. Los compradores podrán dejar en hipoteca el equivalente en oro de pesos 800 mln. la hectárea más o menos, según planilla que acompaña los planos y que pueden solicitarse en nuestra casa, con el 8 1|2 o/o de interés anual a pagar por semestres adelantados con vencimiento el día 12 de octubre de 1916, es decir, casi dos años y medio de plazo y en las condiciones que especifica en sus contratos de hipoteca la Compañía Agrícola Hipotecaria Argentina, con escrituras en la calle 25 de Mayo 179. Las escrituras serán otorgadas por el escribano señor Federico Sanguinetti siempre que el comprador se acoja a los plazos. No entra en la venta el casco del establecimiento. Por orden del señor juez de lo civil doctor Arturo Seeber y como perteneciente al expediente número 6220, curatela de don Roberto Canó. Todo comprador abonará el 8 por ciento a cuenta de precio y el 2 o/o de comisión. Mayores datos al Palacio de Justicia 8.o piso, secretaría del doctor Cabrera. Por planos y más informes en nuestra casa Victoria 590 esquina Perú. U. T. [illegible] o/o

JUDICIAL PROPIEDAD AL- varado 2246 entre San Antonio e Ingeniero Luis Huergo (antes Santa Adelaida). Con servicio de obras sanitarias. A 1 cuadra del bulevar Vieytes y 3 de la avenida Iriarte. Rodeada de tranvías a todas direcciones y en un barrio fabril por excelencia. Orden del señor juez de primera instancia doctor Meléndez, secretaría del doctor Alberto C. Odérigo. Juicio: Faig y Seró contra Joaquín Grau, por cobro ejecutivo de pesos. Tasación pesos 14.950. Base, 2|3 partes pesos 9.966,66.

EL DOMINGO 25 de junio a las 4 p. m. sobre la misma. Mide según títulos 7m26 de frente al Norte por 44m168 de fondo al Sur y según medición 7m20 de frente al N. y 44m20 en el costado E. 7m11 en el contrafrente y 44m12 en el costado O. Superficie 316 m. c. Edificio en cal de verja de material y hierro, 3 dormitorios, cocina, baño, w. c., un gran galpón al fondo y 2 piezas de madera. Cloacas, aguas corrientes, gas, luz eléctrica, mosaicos, carpintería y cielorasos de cedro, pisos de tea, mármoles, pileta para lavar, etc. El galpón todo construído de material y cabriadas de hierro. Puede visitarse. Seña 8 o/o, a cuenta de precio. Comisión 2 o/o. Informes a la secretaría citada Palacio de Justicia, 8.o piso o a nuestra casa, Perú esquina Victoria 599. U. T. 788 Avenida. v25

Rómulo Fenochietto

En Avellaneda

La mejor situación del Pueblo Valentín Alsina

5 manzanas de terreno en

150 = LOTES = 150

Venta por cuenta y orden de la Sociedad General Pobladora. Base definitiva $ 3 la vic. en 80 mensualidades, sin interés o sean mensualidades de $ 7.60 a 20.

DAN FRENTE AL CAMINO real de Lasala a Puente Alsina, el que está adoquinado desde este punto hasta la fábrica de los señores Campomar y Soulas, a las calles Corrientes, Paso de Burgos, Itapirú, Charlone, Humaitá y Tuyutí. La estación del F. C. Midland está próxima a los terrenos en venta y el tranvía eléctrico de la Compañía del Puerto pasa a pocos metros de los mismos. Es la única fracción que esta sociedad dispone actualmente situada en el macizo de la población de Valentín Alsina.

EL DOMINGO 18 de junio a las 2 p. m. sobre los mismos. Unico desembolso 2 mensualidades, 20 o/o de descuento a los que paguen al contado. Seña 2 mensualidades. Comisión 2 o/o. Pidan plano en la oficina de la Sociedad Pobladora, calle Sarmiento 812, segundo piso, o en mi escritorio M. Acosta 94, Avellaneda. U. T. 994 Barracas. 1p

Francisco Romano

COMO JUDICIAL—EL DO- MINGO 18 de junio, a las 2,30 p. m. Casa: Loemos 4604 esquina Criadas (Chacarita), 10 por 50 varas. Venta: 2 habitaciones de madera, cocina, w. c., cercado de tejido de alambre, y a una cuadra del adoquinado, tranvía Lacroze a 2 cuadras. Base 4 pesos v. c. al contado.—Romano. j14

A LAS 3 p. m. — CASA EN el centro de Palermo, Warnes 895 al 99 esquina Thames, 14 por 21 metros. Consta: 2 salones para negocio, 2 amplios dormitorios, 2 cocinas, baño, w. c., agua corriente, frente imitación piedra, cielo rasos de yeso, adoquinado pago. Tranvías con combinación, subterráneo. Base 5.000 pesos en cédulas y $ 2.000 en segunda hipoteca al 8 por ciento, pudiendo esta última cancelarse o dejarse la misma a la entidad.—Romano. j14

A LAS 3.30 p. m. — CASA Guayanas 1828 entre Acevedo y Gurruchaga. 10 por 30 varas. Consta: 7 habitaciones amplias, baño, cocina, w. c., etc., adoquinado pago. Dista 1 cuadra del bulevar Rivera, con tranvías a todas direcciones y combinación subterráneo. Renta rebajada 130 pesos. Base ínfima 7.500 pesos, incluso pesos 5.532 del Banco Hogar Argentino, cuotas mensuales de 60 pesos incluso amortización. Títulos perfectos. Seña 8 o/o. Comisión 2 o/o. Datos, Cangallo 521 de 1 a 5. j14

Carlos Villar Sáenz Peña

JUDICIAL—SIN BASE, EN El Palomar, a 6 cuadras de la estación, F. C. P. fracción de tierra de 28.567 metros cuadrados (unidad indivisa), en el paraje denominado Mariano Haedo, sobre el camino de Morón y Hurlingham, fracción designada con el número 4 de la sección C. Linderos, al NE., con el Banco El Hogar Argentino, al SE., con el mismo, fracción 5 de la sección C., al SO., con Verginillos, al NO., con el gobierno nacional, fracción 3 de la sección C. Tasación pesos 25.350,60 moneda nacional. Sin base y al mejor postor, rematará.

EL MIERCOLES 12 de julio a las 3,30 p. m. en el hall de mi escritorio, Reconquista 325. Venta por orden del señor juez en lo civil doctor Pedro V. Meléndez, secretaría doctor Arrotea Molina, en el juicio Muñiz Valdez Rafael (hoy María Antonia Roca de Arana Roto), contra herederos de Francisco Parenti. Seña 8 o/o, y 2 o/o de comisión. Informes a mis oficinas, Reconquista 325, U. T. 1302 Avenida.—Carlos Villar Sáenz Peña. v22

Juan M. Brunetti y Cía.

Sucesores de Félix Lora y Cía.

JUDICIAL — CON RETASA Casa chica en Floresta, Calle Ramón L. Falcón número 3554 entre Dolores y Baradero. A 1 cuadra al Sur de Rivadavia, con tranvía subterráneo a plaza Mayo. Casa elegante, con adoquinado al frente, gran vereda de mosaicos, aguas corrientes y gas. Consta de sala con balcones Luis XV y celosías mate

Rómulo García Piñeiro

CHACRAS EN TANDIL Y ... en Jáuregui. El saldo de las chacras de Cardoso, en Tandil, que comprende varias lotes del grupo La Portada, con poblaciones, monte etc., etc., con lotes en El Molino, también con poblaciones, galpón, monte etc., etc., un lote en Tres Arroyos, de 7 manzanas, un año de plazo con garantía hipotecaria y el 8 o/o de interés, pagadero por semestres adelantados. El saldo del campo Las Rosas 935 hectáreas, 42 áreas, 12 centáreas, a 1 1/2 leguas de la estación Barker (frente del Tandil y Cooper). Base, pesos 76 m/n. la hectárea, pudiendo el comprador optar por una hipoteca de pesos m/n. en su equivalente a oro a 5 años de plazo con opción a dos más y con el 8 por ciento de interés pagadero por semestres adelantados. Posesión inmediata.

EL DOMINGO 18 de junio a las 2 p. m. en el Hotel Francés en la ciudad de Tandil o el 10 o/o a cuenta de precio 2 o/o de comisión. Más datos y pedidos de planos a mi escritorio, Cangallo 408. Tel. 5069 Avenida. Buenos Aires.—R. García Piñeiro.

EN EL EJIDO DE JUAREZ 1.618 hectáreas, 50 áreas, 20 centáreas de campo formadas por las chacras números 2140 2147 2148 y 2387 de la sección 3.a, del ejido de Juárez. Venta en un solo block con la base de pesos 70 m/n. la hectárea, el comprador puede optar por una hipoteca de pesos 85 m/n. por hectárea, a 5 años de plazo, con opción a cinco, al 9 o/o de interés anual pagadero por semestres adelantados. Posesión inmediata.

EL DOMINGO 25 de junio a las 2 p. m. en el escritorio del señor Francisco Cosentino en Juárez. 10 o/o a cuenta de precio y 3 o/o de comisión en el acto del remate. Para más datos y pedidos de planos a mi escritorio en Buenos Aires, Cangallo 409, T. 5059 Avenida.—R. García Piñeiro. j11

Garbagnati y Mérega

JUDICIAL — EN FLORES — Terreno calle Neuquen entre Fray Cayetano y Zamudio, Lote 27, manzana F, adoquinado pago. Mide 8,66 metros al Sur por 19,91 metros. Tasación pesos 2.313,55. Base 2/3 partes pesos 1.543,66.

EL DOMINGO 18 de junio a la 1.30 de la tarde en el mismo. Orden del señor juez de lo civil doctor Padilla (a cargo del doctor Pera), secretaría del doctor Paz, juicio seguido por Sabaria y Hno. Jorge contra Arena y Hno. Pedro, cobro de embargo. Exigiremos el 8 o/o como seña y el 2 o/o de comisión. Mayores informes a nuestra oficina o en la secretaría actuaria.—Garbagnati Mérega, Florida 471, U. T. 4899 Avenida. j6

EN TALLERES DEL F. C. S. Tres propiedades próximas a la avenida Pavón con tranvía eléctrico a plaza de Mayo.

PRIMERO: Casa para negocio calle General Roca 335. Mide 10 por 25 varas. Edificio consta de salón con sótano, zaguán, dos dormitorios, cocina, w. c., galería con mosaicos, pozo con bomba, frente imitación piedra. Base pesos 3.830.

SEGUNDO: Casa calle General Roca 473 entre Azara y San Martín. Mide 10 por 41 varas. Edificio consta de cuatro amplias habitaciones, cocina, w. c., galería con mosaicos, pozo con bomba, jardín al frente. Base pesos 3.500.

TERCERO: Casa calle San Martín 2337 casi esquina General Roca. Mide 10 por 33 varas. Edificio consta de dos habitaciones, cocina, w. c., galería con mosaicos, pozo con bomba. Base pesos 1.750.

EL DOMINGO 18 de junio a las 2 de la tarde en las mismas. Pueden visitarse. Trátase de un negocio que reúne grandes ventajas. Seña 8 o/o. Comisión 2 o/o. Informes en nuestra oficina, Florida 471, U. T. 4899 Avenida.—Garbagnati y Mérega. j11

Gondra y Schwarz

JUDICIAL SUPERI 1175— Entre Arredondo y Loreto, esta última adoquinada, a solo dos cuadras de los tranvías eléctricos número 58 y 67 y a igual distancia de la estación de tranvía y avenida El Cano. El edificio consta de cuatro piezas bajas, un altillo y un w. c., las paredes son de ladrillos revocados interior y exteriormente, los techos son de hierro galvanizado sobre tirantes y alfajías de pino, los pisos son de madera y las puertas de pino, el piso del patio es de ladrillo, actualmente está ocupado por un negocio de almacén. El terreno mide 7,75 metros (8,90 varas) de frente al SO., 19,91 metros (22,90 varas) en el costado SE., 21,21 metros (24,40 varas) en el costado NO., y en el contrafrente 7,86 metros (9,04 varas). Superficie total 160,16 metros cuadrados (213,54 varas cuadradas). Base pesos 6.421,92 m/n. o/l. Terreno Superi esquina Arredondo (adoquinado). Mide 16,71 metros (19,22 varas) de frente al SO., sobre la calle Superi; 15,60 metros (18,01 varas) de frente al NO., sobre la calle Arredondo; 14,70 metros (16,97 varas) al costado NO., y 12,55 metros (14,49 varas) en el costado SE., lo que forma una superficie total de 220,90 metros cuadrados (294,38 varas cuadradas). Base pesos 11,25 la vara cuadrada o sea cada 75 decímetros cuadrados.

EL JUEVES 20 de junio a las 2.30 p. m. sobre la misma. Por orden del señor juez de primera instancia doctor Roberto Bunge, secretaría del doctor Miguel Echegaray en el juicio ab intestato Molinari de Cilia Doña Luisa. Seña 8 o/o. En cuenta de precio y comisión 2 o/o, a cargo del comprador. Por planos, datos e informes en nuestro escritorio.—Gondra y Schwarz, Florida 440. 115

M. ARDAIZ y Cía.

(M. Ardaiz, P. Casa, Rivas y E. Lasala)

CASA PARA RENTA al NOR- te, calle Aguirre 845, entre Serrano y Thames, con adoquinado al frente pagado. Tranvías a todas direcciones, aguas corrientes, gas, luz eléctrica, barrio de cloacas, en conjunto reúne comodidades como para satisfacer a más exigente comprador. Consta su edificio de dos amplios departamentos de 5 piezas, cocina, w. c., etc., cada uno. Rentan $ 80 y mide el terreno 16 metros de frente por 22m32 de fondo. Total varas 312,48. Base remate, $ 7.500. Remataremos con facilidades de pago.

EL DOMINGO 18 de junio, a las 3 p. m., sobre la misma. Título perfecto. Seña 8 o/o y 2 o/o de comisión. Más datos a nuestras oficinas Tacuarí 337, U. T. 72, Lib.—M. Ardaiz y Cía. j10

J. M. Bardier

POR LAS CEDULAS — MUY buena propiedad en Almagro, calle Bdgrado 4452, entre Fringes y Yatay. Mide 10 varas por 40.53. Venta ad corpus. Consta de sala, comedor, 4 dormitorios, baño, cocina y w. c. Frente imitación piedra, cielos rasos de yeso, carpintería exterior de cedro, adoquinado pago, etc. Base, 11.603 cédulas argentinas que la propiedad reconoce y que el comprador tomará a su cargo a razón de papel devolviendo las sumas amortizadas y el excedente al contado. Sobre el boulevar Corrientes y en un barrio susceptible de muy buena renta. Más datos, Maipú 17, U. T. 6185 Avenida.

EL DOMINGO 18 de junio a las 3 p. m. en la misma propiedad.—J. M. Bardier. v18

Angel A. Calcagno

JUDICIAL — CASA CALLE Guanacachas No. 1729.

EL DOMINGO 18 de junio a las 3 p. m. (sobre la misma). Base retasada, $ 3.967 m/n.

EDICTO JUDICIAL

Por disposición del señor juez de 1a instancia en lo civil doctor Juan Carlos Lagos, en los autos Bagnasco Antonio, su juicio ab-intestato, se hace saber por medio de quince publicaciones en el Boletín Judicial y LA PRENSA, que ha sido nombrado a propuesta de parte, el martillero público señor Angel A. Calcagno, para que proceda a la venta en pública subasta y al mejor postor, del bien raíz ubicado en la calle Guanacache No. 1729, compuesto de dos piezas y c. i., instalaciones de madera, etc. Midiendo por su frente 8,66 metros por 29,30 metros de fondo al E. O.; 30,90 metros al N. E. y 8,76 metros al N. O. con la base retasada de $ 3.967 m/n. y autorizándole para que perciba del comprador el cobo por ciento de seña y el dos por ciento por su comisión. Datos en mi salón de ventas calle Esmeralda 128 al 132 o a mi secretaría del suscripto.—Buenos Aires, mayo 26 de 1916.—Juan E. Pagano, secretario. j6

Saúl Z. Herrera

EXTRA JUDICIAL — CON base de pesos 2 v. c. Ideal esquina de 278 varas, calle Vieytes, Rondeau, Rambos N. y E. entre edificios. A 50 varas de las avenidas La Plata y Pavón con los eléctricos números 19, 24, 27 y 44 en combinación con el subterráneo. Datos y planos, San Martín 92.

EL DOMINGO 18 de junio a las 4 p. m. v14

Domingo Vilaseca

PERU 1162 AL 1166, ALTOS y bajos, edificio compuesto de salón para negocio, comedor y 12 habitaciones en la casa baja, sala y 12 habitaciones en la alta. Su terreno se compone de 7 metros 666 milímetros de frente al Oeste por 54 metros 34 centímetros de fondo (ad corpus).

EL DOMINGO 18 de junio a las 2.30 de la tarde sobre la misma. Base 20.000 pesos moneda nacional. Títulos perfectos. Seña 8 por ciento y 2 o/o de comisión. Más datos al martillero 259 B. de Irigoyen. v18

EN LA BOCA — CASA Y galpón. Esquina Coronel Salvadores y Parker, compuesta de cuatro habitaciones, cocina y gran galpón, 18 m. 866 de frente por la primera y 31 m. 176 a la segunda. (Ad corpus).

EL DOMINGO 18 de junio a las 2 de la tarde sobre la misma. Base 6.000 pesos m/n. A plazos. Seña 8 o/o. y 2 o/o de comisión. Más datos al martillero 259 B. de Irigoyen. v18

Leopoldo A. Maleplate

JUDICIAL — EN RAMOS Mejía. 8.240 metros cuadrados de terreno, fraccionado en 11 lotes, designados en el plano especial de subdivisión, que se inserta en carteles, con los números 18 al 28, manzana G. Base, pesos 1.50 el metro.

EL DOMINGO 25 de junio de 1916 a las 2, sobre el inmueble. Orden del juez civil doctor Díez Gómez, secretaría del doctor Fernández Palma, testamentaría de doña Claudia Dumas de Garret, departamento judicial del centro, Mercedes, Buenos Aires. Leopoldo A. Maleplate. 34-207-Mercedes. v21

Adolfo Guerra

JUDICIAL — FINCA CALLE Garandí número 1175, entre avenida San Juan y Humberto I. Mide metros 7 y 784 milímetros de frente por 30 metros y 212 milímetros de fondo. Consta de sala, antesala, comedor, cuatro piezas, baño y cocina, de construcción moderna. Orden del señor juez doctor Lagos, interinamente a cargo del juzgado del doctor Balsarino, en los autos que don Segundo Pasco tramita por la secretaría del doctor Sandulio contra don Enrique Yankelewits, por cobro hipotecario.

EL MARTES 27 de junio, a las 3 p. m. sobre la misma. Base pesos 25.562,50 o/l. importe de la deuda. Seña y a cuenta de precio 8 por ciento y 2 por ciento de comisión a cargo del comprador. Mayores informes a la secretaría actuaria o al martillero, calle Sarmiento 1844. 118

Carlos S. Cuenca

EN BELGRANO — PROPIE- dad moderna, Freyre 2554, casi esquina bulevar Monroe. Próximo al eléctrico 35 y 37, teniendo por Monroe el servicio continuo y rápido de ómnibus. Mide 10 varas por 32,50. Base definitiva pesos 1.500. A plazos. Su edificio bien construído juez varia y jardín, y celosías metálicas. Sala, comedor, 2 dormitorios, baño y cocina revestidos, piezas w. c. de servicio, terraza con pileta, galería de material, patios mosaicos, cielos rasos de yeso, celosías metálicas, sótano, maderaje de cedro, pisos pino tea, gas etc.

EL DOMINGO 18 de junio a las 3. Visítese de 10 a 2 p. m. Títulos perfectos. Exigiré 8 o/o a cuenta de precio y 2 o/o, por comisión. Más datos a mis escritorios, San Martín 56.—Carlos S. Cuenca. 114

MUEBLES Y MERCADERIAS EN GENERAL

Guerrico y Williams

PIELES CONFECCIONADAS echarpes y manchones de loutre de Hudson, zorro gris de Siberia, loutre de Colombia, zorro de Alaska, zorro cordillera, loutre de Honduras, mongolia y un surtido de boas, cuellos, echarpes, capas, fación Renard, mongolia, visca de Australia, etc., etc.

EL JUEVES 15 de junio a las 4 de la tarde en nuestra casa B. Mitre 757. Exposición el miércoles. Hay catálogos. Comisión 10 o/o.—Guerrico y Williams. j11

LOS REGIOS MUEBLES IM- portados que adornan la casa Ayacucho 1064 por haberse vendido la propiedad. Todos los muebles, cortinados y alfombras provienen de la casa Carlhian-Bauzonie de París: juegos de salón Luis XVI y Luis XIV de madera tallada dorada tapizados en sedas, grandes mesas de centro Luis XVI y XIV de madera tallada dorada, y mármoles, varias Bergéres con almohadones duvet, vitrina Luis XVI de caoba y finos bronces cincelados, pulf bahuts id, riquísimos cortinados de taffetas, stros de seda blanca con ricos encajes filets, stores id, precioso piano de cuarto cola, caja Triadó laqué guarda florada, marca Gevaert, Juego de sala Luis XVI de laqué gris filets azules tapizado en seda de lo más moderno, escritorio de caoba y bronce, juego de comedor compuesto de gran mesa de roble, dos sillones y 22 sillas roble, estrella y almohadones seda, rico panneaux de Aubusson, muebles para jardín de invierno de laqué gris filets bleu, riquísimas arañas de cristal Baccarat y algunas otras de bronce y cristal, plafonniers y pendientes, regias alfombras de la Savonnerie, gran espesor, sobrios colores, gran juego de hall de roble tallado con mesa de centro, perchas y jaadinjere, appliques para patios, piano perpendicular Otto, juego de salita laqué y muebles de fantasía.

EL VIERNES 16 de junio a las 2.30 de la noche. En exposición desde el miércoles de las dos de la tarde hasta las 10 p. m. Comisión 10 o/o. Habrá catálogo.—Guerrico y Williams. j11

AUTOMOVILES NAPIER — EL LUNES 19 de junio a las 2.30 de la noche remataremos en nuestra casa 757 B. Mitre, tres espléndidos automóviles Napier modernos, nuevos, flamantes, sin uso, 1 landaulet capacidad 7 personas 6 cilindros, 45 HP., valor pesos 16.000, otro landaulet 6 cilindros, 30 caballos, valor pesos 14.000, 1 doble faetón Torpedo, 30 HP. valor, pesos 12.000. Bases, el 50 o/o de sus respectivos valores. Están en exposición. Comisión 10 por ciento.—Guerrico y Williams. j11

José A. Repetto

EL JUEVES 15 DE JUNIO a la 1.30 p. m. en punto. Almacén bien surtido, calle Chubut 100 esquina Ramos Mejía, o sea de Corrientes y Río de Janeiro 2 cuadras al Sur, procederé a vender sin base, al mejor postor y sin retirar lote, todas las existencias de ese negocio por cuenta y orden terminante de su dueño y cuyo detalle en parte es como sigue: heladera, balanza fina de mostrador, vidrieras, fiambrera cedro modernas, cortinas, molino café, mesas, sillas, bancos, depósitos aceites, medidas, tarros vinos, aparatos luz eléctrica, campanas, etc., bebidas legítimas, como: fernet Branca, aperital Delor, whisky Buchanan, vermouth Cinzano y N. Prat, hesperidina, ginebras Néctar y Bols, licores surtidos, vinos oportos y varios, conservas italianas y españolas, legumbres, arroz, yerba Cruz, azúcar, querosene, aceites, duraznos, pimientos y cuanto constituye un negocio bien surtido, algo de bazar y todo cuanto esté a la vista el día del remate. Existen dos canchas de bochas y galpones con chapas de cinc, etc. Seña sin excepción. Comisión 10 o/o a cargo del comprador. Más datos, Masa 915. U. T. 1000 Mitre.—José A. Repetto. v16

Arnaldo K. Sisman

JUDICIAL — MUEBLES; un piano, cuadros al óleo de autores célebres.

EL VIERNES 16 de junio a las 2 de la tarde en la calle Ombú 631 de acuerdo con el siguiente

EDICTO

Por disposición del señor juez de Comercio doctor don Félix Martín y Herrera, se hace saber por medio del presente y por el término de cinco días que el martillero don Arnaldo K. Sisman ha sido designado para vender en público remate los efectos embargados en el juicio caratulado Juan Mayoche contra Eugenio P. Cotrán y por sobre de pesos. Buenos Aires, junio 8 de 1916. Firmado: Juan J. Britos, secretario. j9

S. VACCARO

HOY

DOBLAS 660 esq. LA MAR

Caja Registradora National

2 Pianos casi nuevos,

Máquina fiambres con pie

Caja hierro, 2 balanzas,

Básoula, Máquina Singer

A LAS 2.30 P. M. REMATA- ré al mejor postor, parte como sigue: 100 kilos fiambre, 500 kilos queso, Goya, 150 kilos jamón crudo, 8 lámparas arda. elect., caja 30 lunas biseladas, sócalos, cristales, 1 cañón bitter Garnier, Oporto, 1 casco vinagre vino, máquina embotellar hierro "Victoria" y otros artículos de comestibles, que estarán a la vista, caja de hierro. Judicial. Comisión 10 o/o. Seña a mi satisfacción. Ofic. Alsina 679. 1p

A. N. Carcagno

Mañana A LAS 2, remataré, fá- brica de cigarrillos Olaya 1033, máquinas, muebles y útiles, registro de marcas que mañana detallaré. Ver aviso en LA PRENSA de ayer, Seña 30 o/o. Comisión 10 o/o. 1p

"La Sud Americana"

REMATA LOS VIERNES, tar- de y noche, Tucumán 1108 esquina Cerrito, muebles en juego y sueltos, mercaderías generales. Adelanta dinero sobre consignaciones. Informes a los martilleros, Fornari y Arbelos, Tucumán y Cerrito, Unión 8412 Libertad. v18

Mañana A LAS 3 DE LA TAR- de y 8.30 de la noche. Venderé por lo que éste varios juegos comedor, dormitorio, guardarropas, escritorios; piano, cuadros, sillas, 40 docenas champagne importado y muchas mercaderías que estarán a la vista, etc. 1p

M. Germán Taverna y Cía.

MUEBLES

HOY A LAS 8.30 DE LA NO- che. Ricos juegos de dormitorio, comedores, juegos de sala, vestíbulo en diferentes estilos y clases, una instalación completa para peluquería, infinidad de muebles sueltos, camas de bronce y de hierro, el laqué, gran surtido en artículos de bazar, zapatería, tienda que venderemos a cualquier precio a cuenta de anticipos en nuestro salón de ventas Corrientes 3044. 1p

Adolfo Bullrich y Cía.

PLANTAS DE BASSO —Plan- tas de adorno y árboles frutales y forestales procedentes del establecimiento horticola Domingo Basso se rematarán en nuestro patio, San Martín 254.

LOS DIAS LUNES y VIERNES de cada semana, a la 1.30 de la tarde.—Adolfo Bullrich y Cía.

JUAN A. RUA

Sucesor de Bacigalupi y Rúa

HOY a las 3.30

MUEBLES IMPORTADOS

de sala comedor y dormitorio

En variadas clases y estilos

ALFOMBRAS

Todos tamaños. Bonitos gustos

CARPETAS DE MESA

En felpa de seda y astrakán

A LAS 3.30

MUEBLES DE SALA IMPOR- tados—Bonitas sillas de dormitorio nogal y oro, talladas, tapiz de seda; ricos puff en seda capitoné, armazón nogal y oro, uno con almohadón bordado; preciosas marquesinas, juego fumoir de 8 piezas; id de sala dorado con mesa con cristal; musiquero de ébano y bronce; mesa de centro caoba; alfombra que hace juego, pedastales, etc.

HOY a las 3.30, frente a LA PRENSA.—Casa Rúa. 1p

NOTABLE JUEGO NOGAL de Italia, tallado, de desarme, fileteado en oro, con dosel y cama matrimonio; otro en caoba y bronce con lunas interiores; id en citronier también con lunas interiores, ambos gran formato y con marquetería, son espléndidos; varios juegos en nogal Luis XV y XVI, en roble, cedro y pino, de 1 y 2 plazas.—Recomendable comedor importado, en roble, de 15 piezas, otros en diversos estilos con vitrinas e inglesas; escritorios bibliotecas, cajas de hierro, arañas, alfombras, todos tamaños y gustos; carpetas para mesa de felpa y de astrakan muy bonitas; archivos papeleras, lavatorios roperos, guardarropas, chaiselongues, camas, aparadores y gran cantidad de muebles sueltos que estarán a la vista.

HOY a las 3.30, frente a LA PRENSA.—Casa Rúa. 1p

ALFOMBRAS TERCIOPELO para sala, comedor, dormitorio, etc., bonitos y variados gustos, todos tamaños, carpetas de felpa y astrakan para mesa, en granate y verde.

HOY a las 3.30, frente a LA PRENSA.—Casa Rúa. 1p

P. V. Scotti y Cía.

MAIPU 65

HOY

Remataré a las 8.30 de la noche

MUEBLES

Importados y del país

Bravo Ungaro y Cía.

SANITARIOS: BAÑADERAS de h°. enl. ultramar Standart y 1|2", lavatorios de loza y h°. enl. de pie y de soporte, bidets blancos y floreados a pistón y lluvia, espejos marcos celuloide, bodiqueines, sillas y banquitos al laqué, vasos y portavasos, ja oneras, repisas, toalleros, frotadores, portaservilletas, lluvias, tapas para inodoros, filtros, calentadores para baños, porchas todo lo que constituye un regio y completo cuarto de baño. Azulejos de 15 por 15 y 20 por 20 blancos. Sin base y al mejor postor, todo nuevo y lujoso.

EL VIERNES 16 de junio a las 3 p. m. en nuestro local, Bolívar 336, U. T. 3192, Avenida. Nota: Desde el lunes 20 de junio nos trasladaremos al amplio local Suipacha 272. v16

Caccuri y Di Filippo

JUDICIAL — EXISTENCIAS e instalaciones de la Sociedad Cooperativa de Peinadores Peluqueros Ltda. En su local, Paraná 126.

EL LUNES 19 de junio de 1.30 a 5 p. m. y subsiguientes, hasta terminar. Orden de venta del señor Santiago Locascio, síndico liquidador del concurso formado a dicha sociedad, cuyos autos tramiten por el juzgado de comercio a cargo del doctor Vidal Garoña. Seña a satisfacción y 10 o/o de comisión, a cargo del comprador. Más datos a nuestras oficinas; Rivadavia 1356. U. T. 4703. Lib. v19

Fernando Houssay

JUDICIAL — ALMACEN Y ferretería, Pueyrredón 886 esquina San Luis, conservas aceites, yerbas, vinos, licores, enlozados, artículos de menaje, etc., mostrador estante, heladera, etc. Concurso Vetturo y Rebolras.

EL DIA LUNES 19 de junio a la 1 p. m. Seña a satisfacción. Comisión 10 o/o.

Andreoni y Cía.

A LAS 2 P. M.

HOY

ESMERALDA 236

CONTINUACION DEL RE- mate Maison Printania, formas sombreros, fantasía, plumas, trencillas de paja crinol, etc. 1p

José M. de Yriondo y Cía.

PLANTAS FRUTALES, FO- restales y de adorno, procedentes del conocido establecimiento de horticultura del señor Federico Hintermeyer. Se rematarán

EL VIERNES 16 de junio, a las 2 p. m. en nuestra sucursal, San Martín 188.—José M. de Yriondo y Cía. j14

Basilio E. Chiappori

JUDICIAL — ALMACEN, bazar, y bebidas de la calle Córdoba 3805. Rematará

EL JUEVES 22 y VIERNES 23 de junio a la 1 p. m. por orden del señor Orestes C. Isola, síndico liquidador del concurso formado a don Manuel Rodrigues, autos que tramitan por ante el juzgado del doctor Alberto Estrada, secretaría del doctor Alberto F. Jordán, cuyo detalle consta de un surtido completo en comestibles, bebidas, bazar y ferretería que no trascribo por su extensión. Soliciten prospectos detallados a mis oficinas, Lavalle 1846, U. T. 5143 Libertad. v21

E. Fábregas

HOY — ALMACEN, COMES- tibles, bebidas y bazar rematará en la calle Chile 2600. Gran surtido en aceites de varias marcas, conservas, yerba, azúcar, arroz, jabón amarillo, chocolate, te, café, sardinas, vinos y licores y demás artículos del ramo. Balanza, básoula, armaduras, mostradores, medidas, tarros y otros útiles. Comisión 10 o/o.

HOY a la 1.30, Chile 2600. 1p

Emilio Méndez

ALMACEN Y BEBIDAS, CA- lle Victor 2093.

HOY, HOY a la 1.30 p. m. procederé a vender en público remate todas las mercaderías, armazones, útiles y enseres que en parte detallo: arroz, azúcar, yerba, querosene, aceites, bacalao, almidón, te, café, bizcochos, grasa, nueces, sardinas y muchas otras conservas, buen surtido en licores finos, balanza básoula, fiambrera y demás útiles. Comisión 10 o/o. Seña en cada lote.

Guillermo Gowland y Cía.

REMATES SEMANALES — LOS MIERCOLES y VIERNES: comestibles y bebidas, ferretería tienda, artículos rurales, etc., a la 1 de la tarde, en nuestra casa, Bolívar 361 al 365. perm.

Francisco Bianchi

JUDICIAL—DEL ALMACEN Rossetti, Victoria 1502 esquina Sáenz Peña.

EL DIA 20 de junio a la 1, de la tarde, remataré todas las existencias de este concurso. Detalle: arroz, conservas, sardinas, atún, aceites de varias clases, petit pois, duices, calamares, lenguas, yerba, fideos, vinos, Oporto, champagne, muebles y útiles, armazones, parantes niquelados, balanza, heladera de 2 puertas, mostrador de estaño, id de cedro, vitrina niquelada, báscula, máquina de café, caja de hierro, máquina de cortar fiambres, caja registradora y todo cuanto está a la vista el día del remate. Orden de venta del síndico liquidador el concurso formado al señor Domingo Rossetti, cuyos actos tramitan por el juzgado del doctor Alberto Estrada, secretaría del doctor Calvo. Por más datos a mi escritorio Salta 254, U. T. 203 Libertad. Seña a satisfacción. Comisión el 10 o/o, al comprador. j13

REMATES BALANCES CASA REY C. PELLEGRINI 71

HOY

HOY — RESTAURANT, RE- conquista 1056, por cuenta y orden de sus dueños, a liquidar por cualquier precio, todas las existencias que en parte son: 1p

HOY — MOSTRADOR ESTA- ño nuevo, 4.50 metros con pilón, 3 canillas y pie cedro, rica heladera cedro con serpentina y canillas, estanterías, mesas varios tamaños aparador, mesas, cocina reformada, cuadros, perchas, etc. 1p

HOY — ARMAZON CEDRO art-nouveau, stores de hilo, 43 sillas blancas de bar, aceiteras, bandejas metal, vajilla completa de porcelana, vasos, copas y cucharas, fuentes, etc. 1p

COCINA ECONOMICA EN perfecto estado de 1.30 metros con cañería y grandes depósitos agua, batería de cocina completa. 1p

30 PIEZAS COBRE NUEVAS manteletería, platos, tazas, café, te chocolate y café con leche, cubiertos metal, servicio y cristalería. 1p

CINC Y MADERA — ALTI- llo pino tea y galpón grande, tirantillos, etc. 1p

VINOS Y ACEITES BUEN surtido, más de 500 botellas y 100 lotes bebidas licores de todas marcas. 1p

HOY — JUEVES 15 REMA- tará a las 3 p. m. Comisión 10 o/o. Seña a satisfacción, C. Pellegrini 71.—F. Miguens Rey. 1p

ALMACEN IMPORTANTE, bien surtido en mercaderías, ricos útiles, buenas instalaciones, rematará

EL VIERNES 16 a las 2 en C. Pellegrini 71. Mañana amplios detalles. 1p

GRAN CAFE BILLARES BO- nita instalación, muebles, útiles, bebidas, surtido completo en servicio general, rematará C. Pellegrini 71.

EL VIERNES 16 a las 3 p. m. Mañana detalles. 1p

CORTINADOS, BAÑOS, ES- pejo, arañas, bibliotecas, escritorios, juego comedor, dormitorios, juego de sala, roperos, aparador, lavatorio con pie, bidet, caja de hierro y otros muebles y enseres para familias.

EL VIERNES a las 4 p. m. en exposición, C. Pellegrini 71. 1p

L. Vidal y Cía.

HOY

PRECIOSO MOBLAJE QUE adorna la casa habitación del gerente de la compañía minera del Plata, ingeniero don Pedro Berlotti, por ausentarse al teatro de la guerra, Mitre 1636, remataremos.

HOY JUEVES 15 de junio a las 8.30 de la noche sin base y sin retirar lote. Juego sala dorado y lampás de seda, valioso piano, adornos y objetos de arte, antesala marquise, completa, escritorio norteamericano completo, soberbio dormitorio de 8 cuerpos caoba, marquetería y aplicaciones de bronce, otros dos dormitorios, comedor 15 piezas con aplicaciones de bronce, algo que no sale todos los días en remate, cristalería, juegos porcelana, cubiertos de plata, y una infinidad de objetos que estarán a la vista. Antecomedor roble 15 piezas, juego vestíbulo norteamericano, alfombras, arañas francesas en toda la casa. Visiten la casa el día del remate desde temprano. Se trata de un conjunto que raras veces sale en remate. Comisión 16 por ciento a cargo del comprador. Seña a satisfacción. Por más datos de los martilleros.—L. Vidal y Cía., B. Mitre 519. 1p

Luis B. Berutti y Cía.

LIBRERIA, CIGARRERIA, ferretería y zapatería, calle Bueno 1272.

MAÑANA VIERNES 16 de junio a la 1 p. m. remataremos sin base! 800 cuadernos surtidos, anotadores, sobres, libretas, 2.000 lápices, lapiceras, postales bicks papel hilo, papel barrilete, seda, inglés, moldes, cartulina, esponjas, tintas, jaulas, velocípedes con canasto, carteras, cigarrillos y cigarros surtidos, 250 piezas enlozado flamante y buen surtido en botines, procedentes de un embargo. Instalaciones mostrador cedro, armazón 2 cuerpos con vidrieras, cigarrera doble, armazón, estantes, banco lustrar y zapatero. Comisión 10 o/o. Más datos Cangallo 1976. 1p

Ramón Díaz

134 PERU 134

Alfombras y Muebles

HOY

A LAS 8 P. M.

En mi local PERU 134, sin base y al mejor postor. Comisión 10 o/o. — RAMON DIAZ.

De Ipola (hijo) Burgos y Moleres

Socios: Bernardo de Ipola (hijo); Luciano J. Burgos, Félix Moleres, Loria 748

HOY — JUEVES 15 — HOY A la 1 en punto. Artículos de construcción, herraría, carpintería, ferretería, electricidad, etc., marcos de puertas y ventanas, carniceríias completas, tirantes 800 kilos remaches, molinos, tanques, lisiones, varillas, muebles empezados e infinidad de artículos que no se detallan por su mucha extensión y que estarán a la vista la hora del remate. En nuestro petit tattersall de la calle Loria 748, Hoy. Nota: Comisión 10 o/o a cargo del comprador y seña a satisfacción.—De Ipola (hijo), Burgos y Moleres, Loria 748. 1p

Ramón Díaz

134 PERU 134

Alfombras y Muebles

HOY

A LAS 8 P. M.

En mi local PERU 134, sin base y al mejor postor. Comisión 10 o/o. — RAMON DIAZ.

De Ipola (hijo) Burgos y Moleres

Socios: Bernardo de Ipola (hijo); Luciano J. Burgos, Félix Moleres, Loria 748

HOY — JUEVES 15 — HOY A la 1 en punto. Artículos de construcción, herraría, carpintería, ferretería, electricidad, etc., marcos de puertas y ventanas, carniceríias completas, tirantes 800 kilos remaches, molinos, tanques, lisiones, varillas, muebles empezados e infinidad de artículos que no se detallan por su mucha extensión y que estarán a la vista la hora del remate. En nuestro petit tattersall de la calle Loria 748, Hoy. Nota: Comisión 10 o/o a cargo del comprador y seña a satisfacción.—De Ipola (hijo), Burgos y Moleres, Loria 748. 1p

AYERZA CULLEN & SEOANE

Socios: Isaac Ayerza, Humberto Cullen Ayerza, Ramón M. Seoane

LOS LUNES Y JUEVES, A la 1 de la tarde, remate de comestibles, bebidas, ferretería, artículos rurales, tienda y mercería. En nuestra casa, Defensa 188 al 198. perm.

DIRECCION DE DESAGUES de la provincia de Buenos Aires. Importante remate de materiales, maquinarias y artículos nuevos y usados.

41.940 metros vía Decauville de 7, 8 y 10 kilos usada,
615 zorras Decauville volcadoras de 3/4 M3.
25 Id id de plataforma y de pasajeros,
600 curvas y cambios para vías Decauville de 7, 8 y 10 kilos.
9.000 eclisas y travesaños para vía Decauville.
290 carrilines y cajones y ejes con ruedas para zorras Decauville
1 gran lote de repuestos en general, para vías y zorras Decauville,
8 grandes máquinas excavadoras con 2 trasportadores,
1 gran lote de repuesto en general, para las máquinas excavadoras,
21 motores a tracción, sobre ruedas, "Ruston Proctor", varios tamaños.
1 gran máquina trituradora de piedras,
1 gran máquina mezcladora de cemento con su motor a nafta,
2 grandes guinches a vapor,
2 bombas centrífugas de 6, 8, 10 y 12 pulgadas.
65 bombas diafragmas, marinas, rotativas y para calderas,
2 máquinas hacer ladrillos,
1 gran máquina cortar hierro "Weingarten",
6 tornos mecánicos paralelos, varios tamaños.
11 máquinas agujerear y punzonar,
2 motores eléctricos "Westinghouse", de 17 HP. y 7 HP.
19 aparejos diferenciales de 2, 3, 4, 5, 6 toneladas nuevos y usados.
1.112 metros correa balata de 0.60, 0.70 y 0.80 centímetros de ancho, nueva.
35.000 kilos hierro en barras, planchuelas y chapas, medidas surtidas.
5.300 kilos acero en barras para herramientas y en chapas.
6.700 kilos cobre y bronce en barras, caños, chapas, limadura, etc.
9.622 chapas canalesa nuevas y usadas,
5.100 metros caños galvanisados de 1, 1 1|2, 2, 2 1|2, 3 y 4 pulgadas,
520 barricas cemento Portland,
26.000 kilos bulones surtidos de 1|4 a 2 pulgadas, de espiga y de acero.
96.700 kilos remaches surtidos de 1|4 a 6 1|2 pulgadas.
20 gatos de hierro y madera (1 hidráulico), 3.000 kilos fleje de 1 y 2 pulgadas en rollos, 5 fraguas portátiles y fuelles, 9 básculas de 1.000 a 1.500 kilos, 25 tornos de banco (morsas), para herreros, 17 terrajas surtidas, 2.027 picos surtidos con y sin cabo, nuevos y usados, 300 metros correas de cuero y tela para máquinas, de 4 a 8 pulgadas 125 metros manguera de lona y cuero de 4 a 6 pulgadas, 14 bigornias francesas, nuevas y usadas, 4.040 kilos cadenas hierro patente, 1.000 kilos cable alambre acero, 300 metros caños Mannesmann, 35 llave-apretar y cortar caños, inglesas y a cañón; 234 llaves fijas una boca, 168 una boca 2 a 3 pulgadas, 10 ruedas carretillas de mano, 600 kilos cinc liso y rayado, 1.800 kilos sirillas planas hornallas, 1 piedra mármol para ajustador, 4 piedras afilar y esmeril 1.500 piezas: barrenas dos manos, cricks agujerear, compases, escuadras, estampas para bigornias, martillos de bola y albañil; mecha norteamericanas, niveles, prensas carpintero, roldanas dobles y sencillas, romanas pilón, tranches, tenazas herrero, sierras trozadoras taladro carpintero, afiladas, martillos y cucharas albañil, pernos fijos automáticos, etc., e infinidad de otros artículos que no se detallan por su larga extensión.

En el local calle Puentecito No. 412 (24241 ribera del Riachuelo, a 2 cuadras del puente de Barracas, donde se encuentran en exhibición.

EL MARTES 20 de junio y subsiguiente a la 1.30 p. m. se rematarán en lotes, a gusto de los compradores por cuenta y orden de la Dirección de Desagues de la Provincia de Buenos Aires. Nota — Las ocho máquinas excavadoras se encuentran colocadas a lo largo del canal 11, en las proximidades de la estación Pardo, F. C. S., donde pueden ser inspeccionadas fácilmente por los interesados, antes del remate. Llamamos la atención de los compradores sobre la ubicación, donde se encuentran estos materiales para ser trasportados por tener el local un muelle utilizable sobre el Riachuelo y estar en la proximidad de la estación Sola, F. C. S. Más datos a nuestra casa, Defensa 188-198, Seña 20 o/o. Comisión 10 o/o.—Ayerza, Cullen y Seoane. v16

MOTORES Y VARIOS.

Banco Hipotecario Nacional

CASA CENTRAL: BUENOS AIRES 25 DE MAYO 245

CAPITAL

6 LOTES DE TERRENO CON

frente a las calles San Matías y San Julián entre las de Melgarejo y Argerich. N.o H.o 1858. Serie C. H. A. 6 o|o. El Banco Hipotecario Nacional rematará en su local.

EL LUNES 19 DE JUNIO DE 1916 A LAS 3 p. m., los seis lotes de terreno, con las siguientes ubicaciones y medidas. LOTE 19, con frente a la calle San Matías y mide 8 metros de frente por 36 metros de fondo. LOTE 18, con frente a la misma calle, edificando 8 metros de frente por 35 metros de fondo. LOTE 17, con frente a la misma calle edificando 8 metros de frente por 35 metros de fondo. LOTE 16, con frente a la misma calle edificando 8 metros de frente por 35 metros de fondo. LOTE 15, con frente a la misma calle midiendo 16 metros de frente por 35 metros de fondo. Las medidas de todos estos lotes deben entenderse con le más o menos que resulte.

Base de venta al contado

Lote 18.	$ 1.600
Lote 19.	$ 1.600
Lote 20.	$ 1.600
Lote 21.	$ 2.100
Lote 22.	$ 2.100
Lote 23.	$ 1.900

El o los compradores abonarán al contado el precio de compra una vez aprobado el remate por el Honorable Directorio del Banco. Los títulos pueden ser examinados en la oficina del Banco, antes del remate. Verificado éste no habrá lugar a reclamo. Seña 5 o|o. Comisión 1 o|o, en dinero efectivo. Este remate se efectúa con sujeción a lo dispuesto en las leyes vigentes números 8173 y 9155. Por informes ocurrir al Banco Hipotecario Nacional. Aviso iniciado en LA PRENSA el 9 de junio de 1916. j9

POR EJECUCION JUDICIAL

Chalet, calle Avenida Constituyentes s|n. entre las de Pirán y Núñez. N.o H.o 12060 Serie C. H. A. 6 o|o. El Banco Hipotecario Nacional rematará en su local.

EL VIERNES 16 DE JUNIO DE 1916 A LAS 3 p. m., un chalet ubicado en la calle Avenida Constituyentes s|n. entre las de Pirán y Núñez, conocido por el nombre de "Chalet Maxwell". Edificio consta de vestíbulo, antesala, comedor, sala, dos dormitorios, baño, dos piezas en altos, w. c., cocina en entresuelo, etc. En cuerpo aparte a un costado tiene una habitación cocina w. c., y en altos una pieza de servicio. En los fondos una cochera, baño, un pequeño cuarto y en altos dos habitaciones, etc. Terreno completo de seis lotes, a saber: lote 30 con frente a la calle Pirán, mide: 8.66 metros de frente al SE., 8.64 metros en el contrafrente al NO., 43.30 metros en el costado NE. y 43.97 metros en el del SE. Los lotes 34 al 35 con frente a la avenida Constituyentes. Lote 34, mide: 8.66 metros de frente al S., 8.74 metros en el contrafrente al NE., 44.45 metros en el costado O. Los lotes 35 y 36 miden: 17.32 metros de frente al S., 17.35 metros en el contrafrente al NE., 46.33 metros en el costado E., y 56.79 metros en el costado O. Lote 37, mide: 8.66 metros de frente al S., 8.64 metros en el contrafrente al NE., 47.15 metros en el costado O. Lote 38, mide: 8.66 metros de frente al S., 8.61 metros en el contrafrente al NE., 52.10 metros en el costado E., y 56.96 metros en el costado O.

Base de venta, pesos $2.500

El comprador continuará haciendo el servicio de la hipoteca originaria de $8.000 pesos que reconoce la propiedad reducida hoy a pesos 26.577, con 725 milésimos y abonará en dinero el exceso sobre esta suma hasta el precio de compra. Los títulos pueden ser examinados en la oficina del Banco, antes del remate. Verificado éste no habrá lugar a reclamo. Seña 5 o|o. Comisión 1 o|o, en dinero efectivo. Este remate se efectúa con sujeción a lo dispuesto en las leyes vigentes números 8173 y 9155. Por informes ocurrir al Banco Hipotecario Nacional. Aviso iniciado en LA PRENSA el 9 de junio de 1916. j9

POR EJECUCION JUDICIAL

Casa calle Avenida Constituyentes s|n. entre las de Pirán y Núñez, conocido por el nombre de "Chalet Maxwell". Edificio consta de vestíbulo, antesala, comedor, sala, dos dormitorios, baño, dos piezas en altos, w. c., cocina en entresuelo, etc. En cuerpo aparte a un costado tiene una habitación cocina w. c., y en altos una pieza de servicio. En los fondos una cochera, baño, un pequeño cuarto y en altos dos habitaciones, etc. Terreno completo de seis lotes, a saber: lote 30 con frente a la calle Pirán, mide: 8.66 metros de frente al SE., 8.64 metros en el contrafrente al NO., 43.30 metros en el costado NE. y 43.97 metros en el del SE. Los lotes 34 al 35 con frente a la avenida Constituyentes. Lote 34, mide: 8.66 metros de frente al S., 8.74 metros en el contrafrente al NE., 44.45 metros en el costado O. Los lotes 35 y 36 miden: 17.32 metros de frente al S., 17.35 metros en el contrafrente al NE., 46.33 metros en el costado E., y 56.79 metros en el costado O. Lote 37, mide: 8.66 metros de frente al S., 8.64 metros en el contrafrente al NE., 47.15 metros en el costado O. Lote 38, mide: 8.66 metros de frente al S., 8.61 metros en el contrafrente al NE., 52.10 metros en el costado E., y 56.96 metros en el costado O.

Base de venta, pesos $2.500

El comprador continuará haciendo el servicio de la hipoteca originaria de $8.000 pesos que reconoce la propiedad reducida hoy a pesos 26.577, con 725 milésimos y abonará en dinero el exceso sobre esta suma hasta el precio de compra. Los títulos pueden ser examinados en la oficina del Banco, antes del remate. Verificado éste no habrá lugar a reclamo. Seña 5 o|o. Comisión 1 o|o, en dinero efectivo. Este remate se efectúa con sujeción a lo dispuesto en las leyes vigentes números 8173 y 9155. Por informes ocurrir al Banco Hipotecario Nacional. Aviso iniciado en LA PRENSA el 9 de junio de 1916. j9

POR EJECUCION JUDICIAL

Finca, calle Payssandú números 2302|10 esquina Sapaleri números 2307|11. N.o H.o 8203 Serie C. H. A. 6 o|o. El Banco Hipotecario Nacional rematará en su local.

EL LUNES 19 DE JUNIO DE 1916 A LAS 12.45 p. m. una finca ubicada en la calle Payssandú números 2302|10 esquina Sapaleri números 2307|11. Edificio: Por Sapaleri número 2307 y Payssandú números 2302|10 gran casa para negocio con 4 accesos. Por Sapaleri 2311, tres habitaciones, cocina, w. c. y terreno baldío. Terreno mide: 17.32 metros de frente al E. igual extensión en el contrafrente al O., 18.10 metros en su otro frente al S., y 18.06 metros en el costado N., o lo poco más o menos que resulte dentro de sus muros.

Base de venta, pesos 10.000

El comprador continuará haciendo el servicio de la hipoteca originaria de 6.000 pesos que reconoce la propiedad, reducida hoy a pesos 7.561 con 466 milésimos y abonará en dinero el exceso sobre esta suma hasta el precio de compra. Los títulos pueden ser examinados en la oficina del Banco antes del remate. Verificado éste no habrá lugar a reclamo. Seña 5 o|o. Comisión 1 o|o en dinero efectivo. Este remate se efectúa con sujeción a lo dispuesto en las leyes vigentes números 8173 y 9155. Por informes, ocurrir al Banco Hipotecario Nacional. Aviso iniciado en LA PRENSA el 9 de junio de 1916. j9

POR EJECUCION JUDICIAL

Casa calle Melincué número 3270 entre las de Cuenca y Campana. N.o H.o 16015. Serie C. H. A. 6 o|o. El Banco Hipotecario Nacional rematará en su local.

EL LUNES 26 DE JUNIO DE 1916 A LAS 2.30 p. m. una casa ubicada en la calle Melincué número 3270 (antes s|n.) entre las de Cuenca y Campana. Edificio consta de planta baja y planta alta con la siguiente distribución: PLANTA BAJA: consta de hall, sala, comedor, cocina, despensa, una pieza, w. c., etc. PLANTA ALTA: consta de tres dormitorios, baño y terraza. Terreno mide: 8.66 metros de frente por 16.10 metros de fondo.

Base de venta, pesos 13,500

El comprador continuará haciendo el servicio de la hipoteca originaria de pesos 12.900 que reconoce la propiedad, reducida hoy a pesos 10.441 con 349 milésimos y abonará en dinero el exceso sobre esta suma hasta el precio de compra. Los títulos pueden ser examinados en la oficina del Banco antes del remate. Verificado éste no habrá lugar a reclamo. Seña 5 o|o. Comisión 1 o|o en dinero efectivo. Este remate se efectúa con sujeción a lo dispuesto en las leyes vigentes números 8173 y 9155. Por informes, ocurrir al Banco Hipotecario Nacional. Aviso iniciado en LA PRENSA el 9 de junio de 1916. j9

FINCA — CALLE RIVADAVIA

números 6058|62 entre las de Georgestown y Morelos. N.o H.o 6237. Serie C. H. A. 6 o|o. El Banco Hipotecario Nacional rematará en su local.

EL LUNES 19 DE JUNIO DE 1916 A LAS 3.30 p. m. una finca ubicada en la calle Rivadavia números 6058|62. Edificio consta de vestíbulo, ocho habitaciones, una de ellas con sótano, dos piezas cocina baño, despensa, w. c., etc., y azoteas con una pieza; al fondo un pasillo, piso bajo y piso alto con la siguiente distribución: SUBSUELO, tres piezas. PISO BAJO, garage, una pieza y baño. PISO ALTO, tres piezas. El número 6062 corresponde a la entrada del edificio y el 6058 entrada para automóviles. Terreno mide: 25.98 metros de frente al S., por 57.52 metros de fondo o lo más o menos que resulte.

Base de venta pesos 76,000

El comprador continuará haciendo el servicio de la hipoteca originaria de 65.000 pesos que reconoce la propiedad, reducida hoy a pesos 60.887 con 591 milésimos y abonará en dinero el exceso sobre esta suma hasta el precio de compra. Los títulos pueden ser examinados en la oficina del Banco antes del remate. Verificado éste no habrá lugar a reclamo. Seña 5 o|o. Comisión 1 o|o en dinero efectivo. Este remate se efectúa con sujeción a lo dispuesto en las leyes vigentes números 8172 y 9156. Por informes, ocurrir al Banco Hipotecario Nacional. Aviso iniciado en LA PRENSA el 9 de junio de 1916. j13

FINCA — CALLE BARTOLOMÉ MITRE

números 2077|79|81 entre las de Junín y Ayacucho. N.o H.o 1072. Serie C. H. A. 6 o|o. El Banco Hipotecario Nacional rematará en su local

EL LUNES 26 DE JUNIO DE 1916 A LA 1 p. m., una finca ubicada en la calle Bartolomé Mitre números 2077, 2079 y 2081. Edificio compuesto de dos negocios al frente por los números 2077 y 2081; por el número 2079, zaguán de entrada a 17 piezas, 3 baños, 2 w. c., una pieza alta, etc. Terreno mide: 15.15 metros de frente al S., por 66.82 metros de fondo o lo más o menos que resulte.

Base de venta, pesos 85.000

El comprador continuará haciendo el servicio de la hipoteca originaria de 76.000 pesos que reconoce la propiedad, reducida hoy a pesos 69.143 con 329 milésimos y abonará en dinero el exceso sobre esta suma hasta el precio de compra. Los títulos pueden ser examinados en la oficina del Banco antes del remate. Verificado éste no habrá lugar a reclamo. Seña 5 o|o. Comisión 1 o|o en dinero efectivo. Este remate se efectúa con sujeción a lo dispuesto en las leyes vigentes números 8173 y 9155. Por informes, ocurrir al Banco Hipotecario Nacional. Aviso iniciado en LA PRENSA el 9 de junio de 1916. j12

POR EJECUCION JUDICIAL

Casa calle Caballito número 955, entre las de Franklin y Pianes. N.o H.o 6949. Serie C. H. A. 6 o|o. El Banco Hipotecario Nacional rematará en su local

EL VIERNES 16 DE JUNIO DE 1916 A LAS 2 p. m. una casa ubicada en la calle Caballito número 955, con edificio compuesto de dos habitaciones, una pieza, w. c., cocina, etc.; el terreno que mide: 8.66 metros de frente al E. por 15.22 metros de fondo en el costado N.; 20.58 metros en el del S., y 10.17 metros en el contrafrente al NO.

Base de venta, pesos 2.500

El comprador continuará haciendo el servicio de la hipoteca originaria de 2.500 pesos que reconoce la propiedad reducida hoy a pesos 2.356 con 702 milésimos y abonará en dinero el exceso sobre esta suma hasta el precio de compra. Los títulos pueden ser examinados en la oficina del Banco antes del remate. Verificado éste no habrá lugar a reclamo. Seña 5 o|o. Comisión 1 o|o, en dinero efectivo. Este remate se efectúa con sujeción a lo dispuesto en las leyes vigentes números 8173 y 9155. Por informes, ocurrir al Banco Hipotecario Nacional. Aviso iniciado en LA PRENSA el 7 de junio de 1916. j7

POR EJECUCION JUDICIAL

Dos fracciones de campo en la colonia El Lince y Médanos Colorados, partido del Tala, departamento La Capital, con superficie en conjunto de 1.782 hectáreas, 6.400 metros cuadrados, 15 centiáreas. Títulos inscriptos a los folios 25|7954 y 26|7956. Serie C. H. A. 6 o|o. El Banco Hipotecario Nacional rematará en el local de la sucursal San Luis, establecida en la calle San Martín No. 494.

EL DIA JUEVES VEINTIDOS DE JUNIO DE MIL NOVECIENTOS DIEZ Y SEIS, A LAS DOS DE LA TARDE, dos fracciones de campo, que son parte de la colonia El Lince y Médanos Colorados, ubicadas en el partido del Tala, departamento La Capital, distante 30 kilómetros, más o menos, al SE. de la ciudad de San Luis, designadas en el plano respectivo, existente en la sucursal y firmado por el agrimensor don Aldes Mersental, como lotes números 7 y 8. Lote 7—No H.o 26|7954, se compone de 869 hectáreas, 48 áreas y 70 centiáreas; lindando: al Norte, con el lote 8; al SE., con el lote 10; al Sur, con don Tomás Reynal O'Connor; al Este, con el lote 8 y al Oeste con el lote 6.

Base de venta, $ 5.500

Lote 8—No H.o 26|7955, se compone de 862 hectáreas, 48 áreas y 70 centiáreas; lindando: al Norte, con el lote 9; al SE., con Tomás Reynal O'Connor al Este, con la colonia Nacional Fraga y al Oeste con el lote 7.

Base de venta, $ 5.500

El comprador continuará haciendo el servicio de una hipoteca de $ 3.500, que reconoce cada lote, reducida hoy a $ 3.355 con 669 milésimos, y abonará en dinero el exceso sobre esta suma hasta el precio de compra. Los títulos pueden ser examinados en la oficina del Banco, antes del remate. Verificado éste no habrá lugar a reclamo. Seña 5 o|o. Comisión 1 o|o, en dinero efectivo. Este remate se efectúa con sujeción a lo dispuesto en las leyes vigentes números 8172 y 9155. Por informes, ocurrir al Banco Hipotecario Nacional. Aviso iniciado en LA PRENSA el 14 de junio de 1916. j14

CASA — CALLE CAYENA

números 2175|85 entre las de Espinosa y Cucha Cucha. N.o H.o 1910. Serie C. H. A. 6 o|o. El Banco Hipotecario Nacional rematará en su local.

EL MIERCOLES 28 DE JUNIO DE 1916 A LAS 2.30 p. m., dos casas ubicadas en la calle Cayena números 2175|85 (antes s|n.) entre las de Espinosa y Cucha Cucha. Edificio se compone de dos casas con la siguiente distribución: CAYENA número 2175, consta de cuatro habitaciones, comedor, cocina, etc. CAYENA número 2185, igual distribución que la anterior. Terreno mide: 17.32 metros de frente al O. por 20.31 metros de fondo.

Base de venta, pesos 16.500

El comprador continuará haciendo el servicio de la hipoteca originaria de 14.000 $ que reconoce la propiedad, reducida hoy a pesos 12.906 con 756 milésimos y abonará en dinero el exceso sobre esta suma hasta el precio de compra. Los títulos pueden ser examinados en la oficina del Banco antes del remate. Verificado éste no habrá lugar a reclamo. Seña 5 o|o. Comisión 1 o|o, en dinero efectivo. Este remate se efectúa con sujeción a lo dispuesto en las leyes vigentes números 8173 y 9155. Por informes, ocurrir al Banco Hipotecario Nacional. Aviso iniciado en LA PRENSA el 14 de junio de 1916. j14

FINCA — CALLE OLAZABAL

número 3580 entre las de Washington y Martínez. N.o H.o 5804. Serie C. H. A. 6 o|o. El Banco Hipotecario Nacional rematará en su local

EL MIERCOLES 28 DE JUNIO DE 1916 A LAS 2.30 p. m., una finca ubicada en la calle Olazábal número 3580. Edificio consta de planta baja y planta alta con la siguiente distribución: PLANTA BAJA: consta de hall, sala, comedor, cocina, despensa, una pieza, w. c., etc. PLANTA ALTA: consta de tres dormitorios, baño y terraza. Terreno mide: 8.66 metros de frente por 16.10 metros de fondo.

Base de venta, pesos 13,500

El comprador continuará haciendo el servicio de la hipoteca originaria de pesos 12.900 que reconoce la propiedad, reducida hoy a pesos 10.441 con 349 milésimos y abonará en dinero el exceso sobre esta suma hasta el precio de compra. Los títulos pueden ser examinados en la oficina del Banco antes del remate. Verificado éste no habrá lugar a reclamo. Seña 5 o|o. Comisión 1 o|o en dinero efectivo. Este remate se efectúa con sujeción a lo dispuesto en las leyes vigentes números 8173 y 9155. Por informes, ocurrir al Banco Hipotecario Nacional. Aviso iniciado en LA PRENSA el 9 de junio de 1916. j9

SUCURSAL LA PLATA

DOS CASAS EN EL PUEBLO

de Lincoln. Préstamo N.o H.o 721|3912. Serie C. H. A. 6 o|o. El Banco Hipotecario Nacional rematará en el local de la sucursal del Banco de la Nación Argentina en la ciudad de Lincoln.

EL DIA MIERCOLES VEINTE Y UNO DE JUNIO DE MIL NOVECIENTOS DIEZ Y SEIS A LAS CUATRO DE LA TARDE, los siguientes inmuebles ubicados en el pueblo de Lincoln, jurisdicción de la provincia de Buenos Aires, a saber:

1.o—Casa en la calle 16 esquina 39, designada como lote número 1, en el croquis levantado por el perito de este Banco señor Camilo V. Isla, compuesto de 22.85 metros de frente a la calle 16 por 36.31 metros de fondo a la calle 39 o sea 692.8585 metros cuadrados, de los cuales deben descontarse 2.9312 metros cuadrados de la ochava.

Préstamo, 1.530 pesos. Deuda actual pesos 1.593.560. Base de venta, 3.000 pesos.

2.o—Casa en la calle 16 entre las de 27 y 29 y designada como lote número 2, en el croquis mencionado, compuesto de 20.42 metros de frente a la calle 16 por 30.31 metros de fondo o sean 619.8595 metros cuadrados.

Préstamo, pesos 3.500. Deuda actual, pesos 3.251.039. Base de venta, 6.500 pesos.

Los datos de superficie y ubicación son sacados del informe del perito citado y lindan ambos por estar unidos al frente calle en medio, con el solar 562; al SE. calle también en medio, con el 647; al NE. con el 558 y por el NO. con la otra mitad del mismo solar 560. Estos terrenos son la mitad SE. del solar señalado en el plano general con el número 560.

El o los compradores continuarán haciendo el servicio de la hipoteca originaria que reconoce cada lote, reducida hoy a pesos 3.574 con 285 milésimos y abonará en dinero el exceso sobre esta suma hasta el precio de compra. Los títulos pueden ser examinados en la oficina del Banco antes del remate. Verificado éste, no habrá lugar a reclamo. Seña 5 o|o y comisión 1 o|o que serán exigidas en efectivo en el acto del remate, el que se efectúa con sujeción a lo dispuesto en las leyes vigentes números 8172 y 9155. Por informes ocurrir al Banco Hipotecario Nacional (25 de Mayo número 245, capital federal) o a su sucursal en La Plata. Aviso iniciado en LA PRENSA el 10 de junio de 1916. j10

SUCURSAL SAN LUIS

POR EJECUCION JUDICIAL

Casa en la ciudad de San Luis. Préstamo N.o H.o 85|3584. Serie C. H. A. 6 o|o. de pesos 18.000. El Banco Hipotecario Nacional rematará en el local de su sucursal en la ciudad de San Luis, establecida en la calle San Martín número 494.

EL DIA MIERCOLES VEINTE Y UNO DE JUNIO DE MIL NOVECIENTOS DIEZ Y SEIS A LAS DOS DE LA TARDE, una casa ubicada en la ciudad de San Luis, calle Colón entre las de Belgrano y Ayacucho en terreno que mide 27.40 metros de frente por 42.78 metros de fondo; lindando: al Norte, con sucesión Barbeito de Lopez; al Sur, con derechos de la testamentaria de Elías Tornú, hoy Camila Tornú de Zanboni; al Este, con la calle Colón y al Oeste con doña Rosa Giorello de Beretta, hoy su sucesión. El edificio consta de dos plantas, compuesta la planta alta de 4 habitaciones principales y la planta baja de 3 habitaciones y demás dependencias.

Base de venta, pesos 18,000.

El comprador continuará haciendo el servicio de la hipoteca originaria de pesos 18.000 que reconoce la propiedad, reducida hoy a pesos 13.077 con 513 milésimos y abonará en dinero el exceso sobre esta suma hasta el precio de compra. Los títulos pueden ser examinados en la oficina del Banco antes del remate. Verificado éste, no habrá lugar a reclamo. Seña 5 o|o, y comisión 1 o|o que serán exigidas en efectivo en el acto del remate, el que se efectúa con sujeción a lo dispuesto en las leyes vigentes números 8173 y 9155. Por informes ocurrir al Banco Hipotecario Nacional (25 de Mayo número 245, capital federal) o a su sucursal en San Luis. Aviso iniciado en LA PRENSA el 7 de junio de 1916. j7

POR EJECUCION JUDICIAL

Dos fracciones de campo en la colonia El Lince y Médanos Colorados, partido del Tala, departamento La Capital, con superficie en conjunto de 1.782 hectáreas, 6.400 metros cuadrados, 15 centiáreas. Títulos inscriptos a los folios 25|7954 y 26|7956. Serie C. H. A. 6 o|o. El Banco Hipotecario Nacional rematará en el local de la sucursal San Luis, establecida en la calle San Martín No. 494.

EL DIA JUEVES VEINTIDOS DE JUNIO DE MIL NOVECIENTOS DIEZ Y SEIS, A LAS DOS DE LA TARDE, dos fracciones de campo, que son parte de la colonia El Lince y Médanos Colorados, ubicadas en el partido del Tala, departamento La Capital, distante 30 kilómetros, más o menos, al SE. de la ciudad de San Luis, designadas en el plano respectivo, existente en la sucursal y firmado por el agrimensor don Aldes Mersental, como lotes números 7 y 8. Lote 7—No H.o 26|7954, se compone de 869 hectáreas, 48 áreas y 70 centiáreas; lindando: al Norte, con el lote 8; al SE., con el lote 10; al Sur, con don Tomás Reynal O'Connor; al Este, con el lote 8 y al Oeste con el lote 6.

Base de venta, $ 5.500

Lote 8—No H.o 26|7955, se compone de 862 hectáreas, 48 áreas y 70 centiáreas; lindando: al Norte, con el lote 9; al SE., con Tomás Reynal O'Connor al Este, con la colonia Nacional Fraga y al Oeste con el lote 7.

Base de venta, $ 5.500

El comprador continuará haciendo el servicio de una hipoteca de $ 3.500, que reconoce cada lote, reducida hoy a $ 3.355 con 669 milésimos, y abonará en dinero el exceso sobre esta suma hasta el precio de compra. Los títulos pueden ser examinados en la oficina del Banco, antes del remate. Verificado éste no habrá lugar a reclamo. Seña 5 o|o, y comisión 1 o|o que serán exigidas en efectivo en el acto del remate, el que se efectúa con sujeción a lo dispuesto en las leyes vigentes números 8172 y 9155. Por informes ocurrir al Banco Hipotecario Nacional. Aviso iniciado en LA PRENSA el 14 de junio de 1916. j14

CASA — CALLE CAYENA

números 2175|85 entre las de Espinosa y Cucha Cucha. N.o H.o 1910. Serie C. H. A. 6 o|o. El Banco Hipotecario Nacional rematará en su local.

EL MIERCOLES 28 DE JUNIO DE 1916 A LAS 2.30 p. m., dos casas ubicadas en la calle Cayena números 2175|85 (antes s|n.) entre las de Espinosa y Cucha Cucha. Edificio se compone de dos casas con la siguiente distribución: CAYENA número 2175, consta de cuatro habitaciones, comedor, cocina, etc. CAYENA número 2185, igual distribución que la anterior. Terreno mide: 17.32 metros de frente al O. por 20.31 metros de fondo.

Base de venta, pesos 16.500

El comprador continuará haciendo el servicio de la hipoteca originaria de 14.000 $ que reconoce la propiedad, reducida hoy a pesos 12.906 con 756 milésimos y abonará en dinero el exceso sobre esta suma hasta el precio de compra. Los títulos pueden ser examinados en la oficina del Banco antes del remate. Verificado éste no habrá lugar a reclamo. Seña 5 o|o. Comisión 1 o|o, en dinero efectivo. Este remate se efectúa con sujeción a lo dispuesto en las leyes vigentes números 8173 y 9155. Por informes, ocurrir al Banco Hipotecario Nacional. Aviso iniciado en LA PRENSA el 14 de junio de 1916. j14

FINCA — CALLE OLAZABAL

número 3580 entre las de Washington y Martínez. N.o H.o 5804. Serie C. H. A. 6 o|o. El Banco Hipotecario Nacional rematará en su local

EL MIERCOLES 28 DE JUNIO DE 1916 A LAS 2.30 p. m., una casa ubicada en la calle Olazábal número 3580. Edificio consta de planta baja y planta alta con la siguiente distribución: PLANTA BAJA: consta de hall, sala, comedor, cocina, despensa, una pieza, w. c., etc. PLANTA ALTA: consta de tres dormitorios, baño y terraza. Terreno mide: 8.66 metros de frente por 16.10 metros de fondo.

Base de venta, pesos 13,500

El comprador continuará haciendo el servicio de la hipoteca originaria de pesos 12.900 que reconoce la propiedad, reducida hoy a pesos 10.441 con 349 milésimos y abonará en dinero el exceso sobre esta suma hasta el precio de compra. Los títulos pueden ser examinados en la oficina del Banco antes del remate. Verificado éste no habrá lugar a reclamo. Seña 5 o|o. Comisión 1 o|o en dinero efectivo. Este remate se efectúa con sujeción a lo dispuesto en las leyes vigentes números 8173 y 9155. Por informes, ocurrir al Banco Hipotecario Nacional. Aviso iniciado en LA PRENSA el 9 de junio de 1916. j9

SUCURSAL S. DEL ESTERO

CASA EN LA CIUDAD DE

Santiago del Estero. Préstamo No. Ho. 148|6565. Serie C. H. A. 6 o|o. El Banco Hipotecario Nacional rematará, en el local de su sucursal en la ciudad de Santiago, establecida en la calle Independencia No. 267.

EL DIA JUEVES VEINTIDOS DE JUNIO DE MIL NOVECIENTOS DIEZ Y SEIS, A LAS CUATRO DE LA TARDE, una casa y edificio ubicado en la ciudad de Santiago, calle San Martín No. 128, con superficie de 1.752 metros 896 milímetros cuadrados; lindando: al Norte, con la calle San Martín; al Sur, con los herederos de Bandalia Gómez; al Este, con Rodríguez, y al Oeste con Pedro M. Salvatierra. El edificio se compone de 14 habitaciones.

Base de venta, $ 10.000

El comprador continuará haciendo el servicio de una hipoteca de $ 10.000, que reconoce la propiedad, reducida hoy a $ 8.272 con 097 milésimos, y abonará en dinero el exceso sobre esta suma hasta el precio de compra. Los títulos pueden ser examinados en la oficina del Banco, antes del remate. Verificado éste, no habrá lugar a reclamo. Seña 5 o|o y comisión 1 o|o, que serán exigidas en efectivo, en el acto del remate, el que se efectúa con sujeción a lo dispuesto en las leyes vigentes números 8173 y 9155. Por informes ocurrir al Banco Hipotecario Nacional (25 de Mayo No. 245, capital federal) o a su sucursal en Santiago. Aviso iniciado en LA PRENSA el 9 de junio de 1916. j9

SUCURSAL MENDOZA

PROPIEDAD RURAL EN EL

departamento San Rafael, distrito Rama Caída, con superficie de 77 hectáreas, 2236 metros cuadrados. Préstamo N.o H.o 48|14272. Serie C. H. A. 6 o|o. de pesos 14.000. El Banco Hipotecario Nacional rematará en su sucursal en la ciudad de Mendoza, establecida en la calle Rivadavia número 165.

EL DIA VIERNES DIEZ Y SEIS DE JUNIO DE MIL NOVECIENTOS DIEZ Y SEIS A LAS DOS DE LA TARDE, una propiedad ubicada en el departamento San Rafael, distrito Rama Caída, distante 10 a 11 kilómetros al NO. de la estación San Rafael del F. C. G. B. M. P., con superficie de 77 hectáreas 2236 metros cuadrados; conteniendo: 13 hectáreas 8528 metros de viña francesa frutal y 21 hectáreas 5795 metros de potreros alfalfados. Contiene además una casa para contratistas. La propiedad tiene derecho definitivo de agua para toda su extensión, la que se toma con boca-toma del Canal Cordobés, derivado del río Diamante. Sus límites son: al Norte con calle pública frente a derechos de Rodolfo Echevarrieta y río Diamante; al Sur, con Sotero Arizú, calle pública de por medio; al Este, con Baldomero Llerena y al Oeste calle pública frente a Alberto Herrero.

Base de venta, pesos 45,000

El comprador continuará haciendo el servicio de la hipoteca originaria de pesos 36.000 que reconoce la propiedad reducida hoy a pesos 31.250 con 875 milésimos y abonará en dinero el exceso sobre esta suma hasta el precio de compra. Los títulos pueden ser examinados en la oficina del Banco antes del remate. Verificado éste, no habrá lugar a reclamo. Seña 5 o|o, y comisión 1 o|o que serán exigidas en efectivo en el acto del remate, el que se efectúa con sujeción a lo dispuesto en las leyes vigentes números 8173 y 9155. Por informes ocurrir al Banco Hipotecario Nacional (25 de Mayo número 245, capital federal) o a su sucursal en Mendoza. Aviso iniciado en LA PRENSA el 8 de junio de 1916. j8

SUCURSAL SAN JUAN

Por EJECUCION JUDICIAL

—Finca en el departamento Santa Lucía, distrito La Laguna, con superficie de 198 hectáreas, 32 áreas y 47 centiáreas. Título inscripto, No. Ho. 204|28549, serie L, de 30.000 pesos. El Banco Hipotecario Nacional rematará en el local de su sucursal en la capital de San Juan, establecida en la calle Bartolomé Mitre No. 286.

EL DIA JUEVES QUINCE DE JUNIO DE MIL NOVECIENTOS DIEZ Y SEIS A LAS DOS DE LA TARDE, una finca compuesta de casa habitación, villa de lata francesa, puerta de artistas, frutales, potreros alfalfados y terreno, rastrojo e inculto, ubicada en el departamento Santa Lucía, distrito La Laguna, distante como 10 kilómetros al E. de la estación de la misma, de propiedad de don Juan Jiménez del Moral, con calle pública al Sur, con acequia de Agua Negra y terreno de la testamentaría de don Cecilio Barbosa; al Este, con propiedad del señor Gilberto Sánchez, callejón de por medio y propiedad de don Oeste con propiedad de los señores Santoro, Rayón y Gutiérrez, encerrando una superficie de 198 hectáreas 32 áreas y 47 centiáreas, o como mejor linderos.

Base de venta, $ 24.000

El comprador continuará haciendo el servicio de la hipoteca originaria de $6.000 $, que reconoce la propiedad, reducida hoy a $ 30.467 con 518 milésimos y abonará en dinero el exceso sobre esta suma hasta el precio de compra. Los títulos pueden ser examinados en la oficina del Banco antes del remate. Verificado éste no habrá lugar a reclamo. Seña 5 o|o y comisión 1 o|o que serán exigidas en efectivo en el acto del remate, el que se efectúa con sujeción a lo dispuesto en las leyes vigentes números 8173 y 9155. Por informes ocurrir al Banco Hipotecario Nacional (25 de Mayo número 245, capital federal) o a su sucursal en San Juan. —Aviso iniciado en LA PRENSA el 12 de junio de 1916. j11

SUCURSAL TUCUMAN

POR EJECUCION JUDICIAL

Campo en el 1er. distrito del departamento de Chicligasta, con superficie de 1.186 hectáreas 2.685 metros cuadrados. Préstamo N.o H.o 83|1598. Serie C. H. A. 6 o|o. de pesos 24.000. El Banco Hipotecario Nacional rematará en el local de su sucursal en la ciudad de Tucumán establecida en la calle 24 de Septiembre número 740.

EL DIA MARTES VEINTE Y SIETE DE JUNIO DE MIL NOVECIENTOS DIEZ Y SEIS A LAS DOS DE LA TARDE, una estancia denominada Chimpana con todo lo edificado, cercado y plantado ubicada en el 1er. Distrito del departamento de Chicligasta, compuesta de una superficie de 1.186 hectáreas 2.685 metros cuadrados; lindando: al Norte y Este con el río Salí; al Sur, con el río de Medinas y al Oeste con propiedad de don Miguel Ruiz, hoy de Werter Roldán.

Base de venta, pesos 28.000

El comprador continuará haciendo el servicio de la hipoteca originaria de pesos 24.000 que reconoce la propiedad reducida hoy a 23.720 pesos con 592 milésimos y abonará en dinero el exceso sobre esta suma hasta el precio de compra. Los títulos pueden ser examinados en la oficina del Banco antes del remate. Verificado éste no habrá lugar a reclamo. Seña 5 o|o y comisión 1 o|o que serán exigidas en efectivo en el acto del remate, el que se efectúa con sujeción a lo dispuesto en las leyes vigentes números 8173 y 9155. Por informes ocurrir al Banco Hipotecario Nacional (25 de Mayo número 245, capital federal) o a su sucursal en Tucumán. Aviso iniciado en LA PRENSA el 12 de junio de 1916. j12

TERRITORIO NACIONAL DEL CHACO

POR EJECUCION JUDICIAL

Campo de 5.000 hectáreas en la sección 1.a. Fracción A, N.o H.o 27047. Serie K. El Banco Hipotecario Nacional rematará en su local calle 25 de Mayo 245 (capital federal).

EL MIERCOLES 21 DE JUNIO DE 1916 A LAS 3 p. m., un campo ubicado en el Territorio Nacional del Chaco, sección 1.a, fracción A, mitad E. del lote 25 con una superficie de 5.000 hectáreas. El campo efectúa la forma de un rectángulo cuyos lados N. y S. tienen 5.000 metros y sus lados E. y O., 10.000 metros de longitud. Linda por el N., con la parte del lote 25 de propiedad de don Pascual Podestá, por el O., con la otra mitad del lote 25, estos lotes son de la misma fracción A.; por el S., con el lote 5 de la fracción D. de don F. R. Burgos y por el E., con el lote 21 de la fracción B. de propiedad de la Cía. Forestal del Chaco.

Base de venta, pesos 18.000

El comprador continuará haciendo el servicio de la hipoteca originaria de 12.000 pesos que reconoce la propiedad, reducida hoy a pesos 10.467 con 130 milésimos y abonará en dinero el exceso sobre esta suma hasta el precio de compra. Los títulos pueden ser examinados en la oficina del Banco antes del remate. Verificado éste no habrá lugar a reclamo. Seña 5 o|o y comisión 1 o|o que serán exigidas en efectivo en el acto del remate, el que se efectúa con sujeción a lo dispuesto en las leyes vigentes números 8173 y 9155. Por informes ocurrir al Banco Hipotecario Nacional (25 de Mayo número 245, capital federal) o a su sucursal en Tucumán. Aviso iniciado en LA PRENSA el 12 de junio de 1916. j12

SUCURSAL SAN JUAN

Por EJECUCION JUDICIAL

—Finca en el departamento Santa Lucía, distrito La Laguna, con superficie de 198 hectáreas, 32 áreas y 47 centiáreas. Título inscripto, No. Ho. 204|28549, serie L, de 30.000 pesos. El Banco Hipotecario Nacional rematará en el local de su sucursal en la capital de San Juan, establecida en la calle Bartolomé Mitre No. 286.

EL DIA JUEVES QUINCE DE JUNIO DE MIL NOVECIENTOS DIEZ Y SEIS A LAS DOS DE LA TARDE, una finca compuesta de casa habitación, villa de lata francesa, puerta de artistas, frutales, potreros alfalfados y terreno, rastrojo e inculto, ubicada en el departamento Santa Lucía, distrito La Laguna, distante como 10 kilómetros al E. de la estación de la misma, de propiedad de don Juan Jiménez del Moral, con calle pública al Sur, con acequia de Agua Negra y terreno de la testamentaría de don Cecilio Barbosa; al Este, con propiedad del señor Gilberto Sánchez, callejón de por medio y propiedad de don Oeste con propiedad de los señores Santoro, Rayón y Gutiérrez, encerrando una superficie de 198 hectáreas 32 áreas y 47 centiáreas, o como mejor linderos.

Base de venta, $ 24.000

El comprador continuará haciendo el servicio de la hipoteca origina